MANIFIESTO DEL PRESIDENTE ALESSANDRI AL PAIS. PAG. 5.

PRECIO EN TODO EL PAIS
30 Centavos

LA NACION

Edición de 24 páginas

AÑO IX
TELEFONO INGLES 3113 - 3114
AGUSTINAS 1253 - 1269
SANTIAGO DE CHILE, JUEVES 28 DE MAYO DE 1925
SUSCRICION: Por un año, $ 90.—Por 6 meses, $ 48.
Por 3 meses, $ 26.—Por un año, extranjero, $ 150.
Núm. 3,057

La moda actual

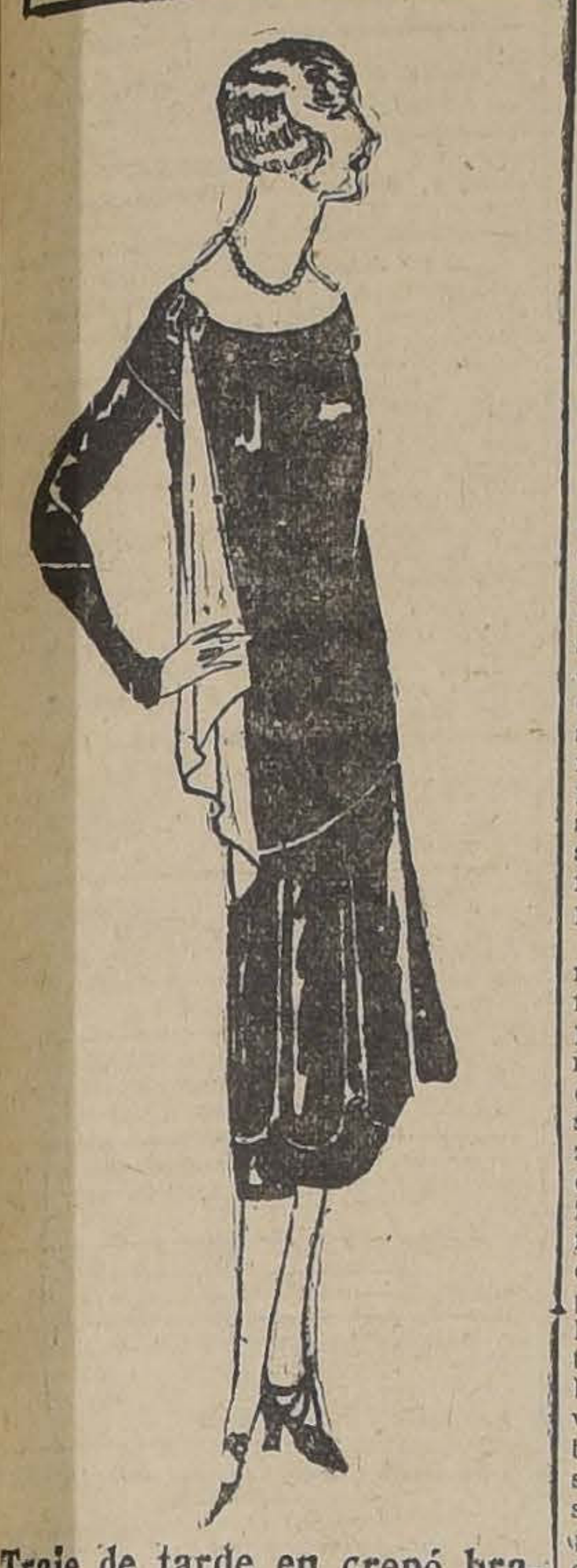

Traje de tarde en crepé brapote negro y rojo

El día de Armenia

Celebra hoy la República de Armenia la fecha en que el Consejo Supremo Aliado reconoció oficialmente a ese país como una nación autónoma e independiente.

Durante largos siglos el pueblo armenio ha pasado por las mayores vicisitudes. En 1375 se produjo la desmembración del reino armenio de Cilicia, y sólo durante cortas épocas los patriotas conseguían reconstituir su país, que prontamente era nuevamente deshecho por los entonces todopoderosos turcos.

Sólo en 1727 el príncipe armenio David consiguió constituir un principado autónomo, que duró únicamente hasta el gobierno de su sucesor Miharta, que fué completamente derrotado por los turcos el año 1750. Pero ya la semilla estaba sembrada en el surco, y desde países extranjeros, los armenios acaudalados trabajaban activamente por la independencia de su país.

Conocidas en todo el mundo han sido las persecuciones de que los armenios han sido víctimas durante tantos años. Estas persecuciones, a partir de 1878, tomaron un aspecto tan inquietante, que provocaron la intervención de las potencias extranjeras en repetidas ocasiones. Se recuerda especialmente la intervención habida en 1909, debido a que las matanzas de armenios llegaron en aquel momento a despertar el horror del mundo entero. Posteriormente, durante la guerra mundial, las masacres se renovaron en proporciones espantosas, haciéndose llegar los muertos al enorme número de 1.700,000 sacrificados.

Hoy se cumple el sexto aniversario de Armenia como nación independiente. Ha tenido ese país el buen sentido práctico de hacer una política de reconstrucción, librándose efectivamente de las convulsiones a que tan expuestos están los países nuevos.

Tiene por otra parte Armenia un gran porvenir. Sus industrias están bastante adelantadas, y en la sola capital hay más de setenta fábricas de tejidos de trapos. Más de 1,800 escuelas hay en el país, en el cual es obligatoria la enseñanza primaria. Tiene buenas escuelas de arte, y la enseñanza superior está igualmente bastante desarrollada.

METODO
PARA
TRIUNFAR
EN LA
VIDA
O SEA
EL DOMINIO DE SI MISMO
En doce lecciones por correspondencia
AUTOSUGESTION
DESARROLLO DE LA VOLUNTAD
PROCEDIMIENTOS DE AUTOSUGESTION
ESPIRACION
PODER DEL PENSAMIENTO
AUTOCURACION
DESARROLLO DE LA MEMORIA
SUGESTION
PODER DE LA MIRADA
HIPNOTISMO E HIPNOTERAPIA
MAGNETISMO PERSONAL
TELEPATIA Y CLARIVIDENCIA
Por el Prof. R. TEPPER
Consultas: CIENFUEGOS 262
(ENTRE HUERFANOS Y AGUSTINAS)
Casilla 2614
PIDANSE PROSPECTOS

CORTADORES
SE NECESITAN
—FABRICA DE CALZADO—
SAN DIEGO 1310

LLEGO EUGENIO NOEL A VALPARAISO

por JOAQUIN EDWARDS BELLO.

EL FUSTIGADOR IMPLACABLE DEL TOREO

Eugenio Noel

Realizando un viaje de Julio Verne, ha llegado al pie de estas montañas nevadas una de las figuras más definidas de la literatura española contemporánea: Eugenio Noel. Su nombre evoca para los españoles las eternas controversias de la quimera y la realidad; se alza entre las dos Españas, la de ayer y la de mañana, con aureola de fuego.

En medio de la desordenada, exuberante y múltiple producción del intelecto español moderno, acelerado, por la vida febricitante de las urbes y el comercialismo consecuente de las grandes empresas editoras, la obra de Noel brilla de especial manera por su dignidad, su empeño apostólico, su nervio y ritmo. Nos reservamos para él un juicio personalísimo en las líneas siguientes, luego de reconocer que su literatura costumbrista ha influído de modo palpable en ese pueblo tildado de insensible.

No sólo su arte, sino su figura misma, su carácter, tuvieron influencia en las masas sensuales españolas, que le tributaron el homenaje espontáneo de la popularidad. Noel, con sus pelos largos y su vestimenta de artista concienzudo, con su capa española y su chambergo, fué una de las notas inolvidables de las calles madrileñas. Muchas veces, en el café o la corrida de toros, desató una tempestad. En cierta ocasión, el **Gallo** le brindó un toro, provocando un tumulto indescriptible en ese público que buscó el **hule** por una vez en los mismos tendidos. Las citas anecdóticas que podrían hacerse sobre él son luminosas, nerviosas o trágicas, como la propia vida española. Conocedor profundo de su patria, la analiza de manera inexorable, en sus nobles de pergaminos, en sus fiestas, en su política.

Pero antes que todo es el demoledor de las corridas de toros, de esa fauna inmensa que se agita, que vive, que pulula al calor del formidable espectáculo nacional. En este aspecto Noel ha sido el Dreyfus del más apasionante **affaire** español.

Por tales motivos consideramos como un acontecimiento la visita de este temperamento rígido, tan severo y tan de nuestra raza en sus exaltaciones.

Nos agrada verle en América, para recordar un poco de nuestro pasado, un poco del Madrid ansiado, que cada hora va quedando más lejos en la penumbra de los recuerdos. En Noel vamos a estrecharnos un poco a la madre española.

Será interesante, además, recibir su juicio sobre estas tierras.

Por vigoroso y libre que sea un juicio como el de Pío Baroja, respecto a nuestra América, tenemos derecho a dudar de su exactitud si consideramos que nunca se tomó el trabajo de visitarnos. Eugenio Noel pasó el charco, y su mente poliédrica encontrará la clave de muchos misterios españoles en estas tierras donde quedaron semillas de conquistadores, de aventureros, de marinos y hasta de pícaros de la eterna cepa hispana. El autor de **Casinarias** se sorprenderá seguramente de encontrar en nosotros ibero-americanos esta hambre de verdad y progreso que nos sacude actualmente y que hace volar en átomos las viejas leyes y costumbres de colonial raigambre.

Noel ha visitado México, las Repúblicas del Centro, Panamá, Colombia, Bolivia y actualmente está en Chile. Verá aquí esta raza nueva, oriunda de Andalucía y Vizcaya, mezclada con Arauco, esta raza hija de la infantería española del siglo XVI y los indios; verá este cerro de Santa Lucía con sus encrucijadas de granito y sus almenas, donde trescientos españoles dominaron al cacique Michimalonco.

La figura literaria de Eugenio Noel es singularmente interesante. Apostólicamente se alza en montones de páginas cálidas de virilidad contra la España trágica de Don Juan Tenorio, de dueñas, chulos, pícaros, mendigos, señoritos ociosos, ferias, verbenas y casinos de jugadores.

Y aquí viene el juicio personalísimo que nos reservábamos para la obra polícroma de escritor, porque si consideramos ciertamente patriótico en un español señalar magistralmente los aspectos de ocio, matonismo, majeza, burdelería, politiquismo, sangre torera e indiferencia consiguiente para el progreso universal, no menos cierto es que esa calumniada España tiene en su encanto indefinible un valor estético inmenso. El arte universal tiene en España inagotable manantial. Para el criterio de Noel las ciudades ideales de España serían Bilbao o Barcelona, pero dentro del arte valen más Toledo amodorrada y Córdoba musulmana. ¡Qué lo digan Maurice Barrés, Pierre Louys, entre los modernos, y Merimée entre los antiguos! ¿Cuál fué la España de Goya, sino la de pandereta? Es claro que nosotros recordamos a España como turistas, y nos agradaría verla deteniendo perdurablemente su marcha para que nos brinde otra vez noches medioevales de Toledo, mujeres místicamente sensuales, héroes trágicos y analfabetos, ciegos de una miseria cruelmente estética y majas goyescas envueltas en las flores bordadas de Manila. El progreso es muy útil, pero yo desearía la existencia de una nación excepcional o, por lo menos, de algunas ciudades excepcionales, durmiendo como **la bella del bosque encantado**, para deleite de nuestros sentidos. Pero el hijo de España no mira a su propia tierra con criterio de turista internacional. Es más útil trabajar la tierra con motores que no con los segadores alegres y enamorados de **El Rey que Rabió**.

Noel se alzó contra la España flamenca, y, a propósito de la guerra con los Estados Unidos, que culminó con el desastre, escribió esta frase de fuego: "Fué la guerra de Lagartijo contra Edison".

Noel fué el enemigo mortal del flamenquismo español; lo comprendemos demasiado bien, pero quizá algún día, él mismo, de vuelta de un viaje alrededor del mundo, llegue desencantado a beber su café con media en la vieja calle madrileña, sobreviviente del **desastre** del progreso moderno, y se le desprenda una lágrima al ver a la chula con sombrero y al **honrao** cajista de **La Verbena de la Paloma** metido en un taxi.

El progreso de Madrid ha sido un desastre para el arte. Los rascacielos se han tragado las calles vergonzantes de Jacometrezo, de La Abada, del Desengaño, con sus casas de citas, sus cuevas de traperos y sus viejos libros, con sus tiendas bizcas, sus chocolaterías de bohemios, sus vitrinas de disfraces y las puertas viejas con inmensas cerraduras, donde decía: Se cede gabinete a caballero honorable. ¿Es el nuevo Madrid con automóviles, rascacielos, cabarets y metropolitano, que deseaba el apóstol?

La civilización es atrozmente aplanadora: se nos lleva la vieja calle angosta y soñadora, la plaza del barrio pobre con la ropa puesta a secar, como banderolas de la inadaptación. Se va la chula, se van las majas de Goya y los organilleros, la peineta de teja, el mantón de crespón, la falda crujidora de percal planchá y el jazz-band.

Es posible que algún día llegue Noel a su Madrid nuevo, recordando el tiempo viejo con infinita saudade, y comprenderá que muchas veces uno termina amando lo que combatió... Y al beber el último café con media en el último café castizo, saturado aún de la flamenquería en fuga, se sentirá espantosamente náufrago. ¡Ya no habrá más chulas ni más flamencos que combatir!...

La picota se lleva el Madrid de nuestros amores, el de Larra, de Goya y del moderno Emilio Carrere; se lleva el Madrid bohemio y chispero, como el usurero internacional se lleva los últimos mantones de Manila para venderlos a las **ladies** de Londres. El progreso es triste, mi caro apóstol de España nueva. El progreso tiende a las atroces nivelaciones, al molde universal por decretos autoritarios.

Eca de Queiroz se dolía de pensar que alguna vez pudiera encontrar a los negros del Congo leyendo **Le Journal de Debats**. Yo me duelo en mi propia tierra de la fuga del manto de seda y las espuelas de plata; yo me duelo de la fuga de las **gigolettes** de París y las chulas de Madrid, ahuyentadas por la electricidad, el Klaxon, el jazz-band...

Y si alguna vez a mí, que también recorrí el mundo, me preguntasen que dónde querría vivir, yo diría que en Cádiz, la última resistencia de España al progreso cosmopolita. Recuerdo esa mañana de despedida, cuando ví a la **Tacita de Plata**, blanca y amodorrada, como un éxtasis de piedra detenida en la puerta del progreso, indecisa, dormida con el sueño de todas las glorias, como una tumba del poder marítimo español. Visité las calles angostas y la Catedral silenciosa, **donde mujeres pálidas confesaban pecados ardientes** bajo los santos macerados. También fuí a mirar con melancolía el absurdo huevo de fierro con el cual Peral inició la navegación submarina. En el viejo puerto, que conserva las murallas y fortalezas contra Nelson, ese huevo de metal negro me pareció la tumba del imperio colonial. Pero yo ansié vivir ahí; en ese día de Mayo hubiera querido quedarme para siempre ahí, en una vieja casa de piedra, escuchando el rumor solemne de los siglos... ¿Para qué despertar a la bella durmiente?

Yo celebro la visita de este apóstol español a América y le anticipo la pena por el éxodo acelerado de la España que llaman de pandereta. Repito que en la actitud soberbia y trágica de España, solitaria y refractaria, hay mucha grandeza.

J. E. B.

¡OH, MARGARITA!

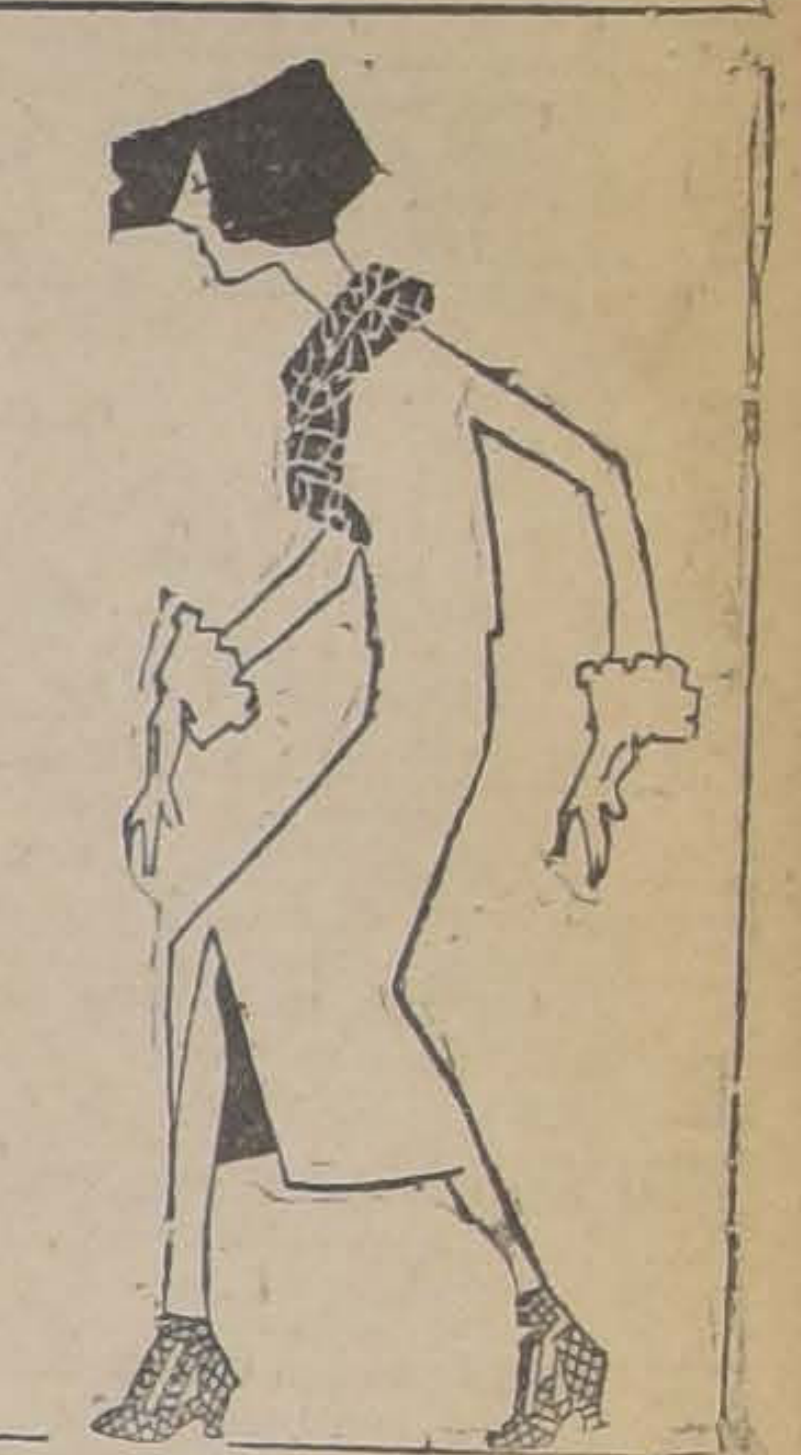

Margarita dice que las mujeres de hoy son delgadas por lo que tienen que correr para encontrar un hombre dispuesto al sacrificio.

LA REFORESTACION DEL DESIERTO

por JOSE MARIA RAPOSO

UN EXPLORADOR AUDAZ.— EL MINERAL DE POT RERILLOS.— 150 MILLONES DE TONELADAS DE COBRE.— 20 MIL DIARIAS.— LA TUMBA DE MONTANDON.— LOS FF. CC. DEL ESTADO Y LA RIQUEZA NACIONAL.— LO QUE SE HA HECHO EN OTROS PAISES.

En las primeras horas de la mañana del Martes siguiente a aquel Sábado en que habíamos emprendido nuestro viaje por el ferrocarril longitudinal, nos encontramos en Pueblo Hundido, después de haber constatado, en forma palmaria e irredargüible que la reforestación de las tierras estériles de Coquimbo y del desierto de Atacama, no es una locura y que puede ser una espléndida realidad si el Gobierno coopera eficazmente a la obra emprendida por la Empresa de los FF. CC. del Estado.

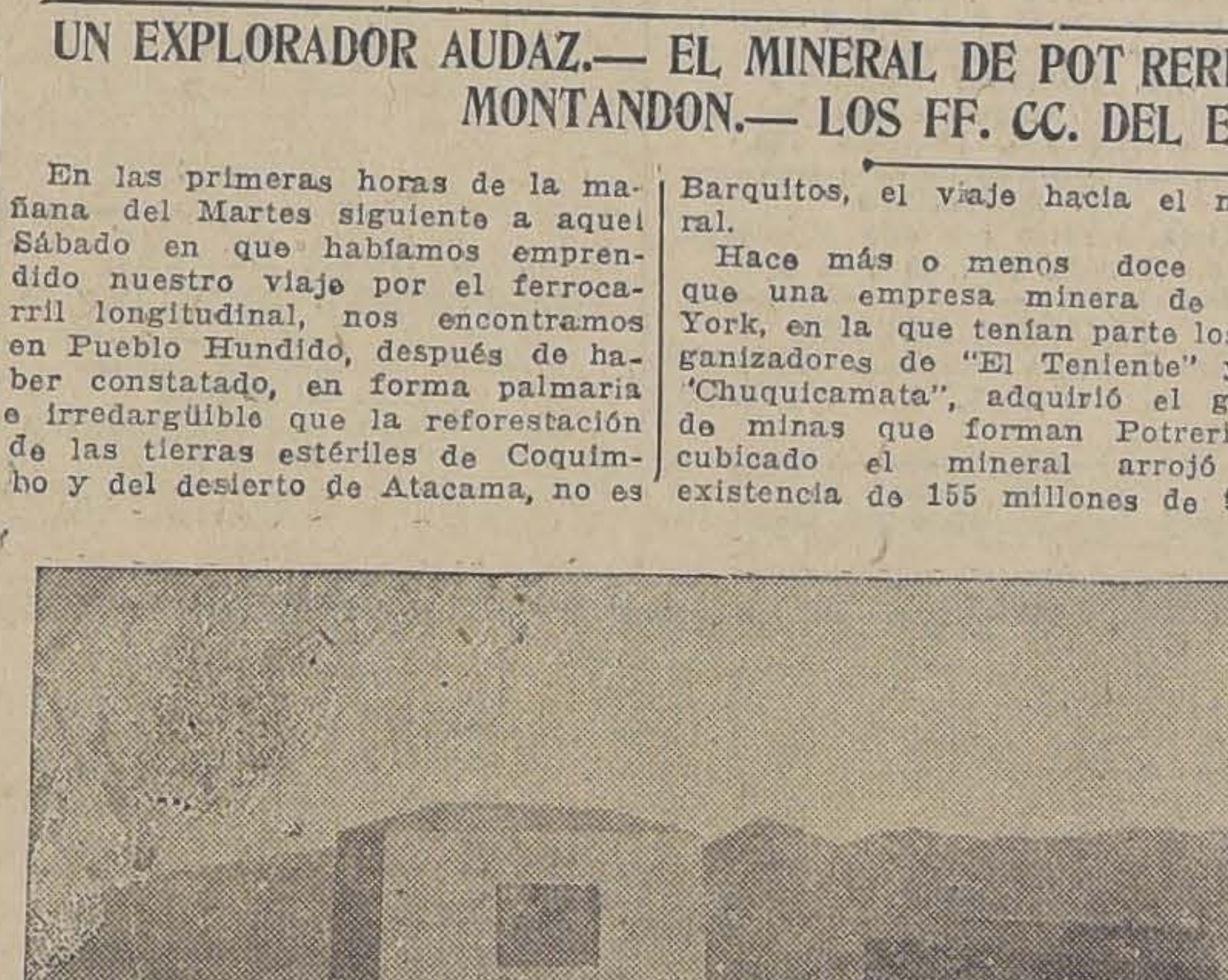

La tumba de Montandón.

Desde Pueblo Hundido, estación terminal del Longitudinal Sur, seguimos viaje hacia la costa, por el ramal que conduce al puerto de Chañaral, en otro tiempo centro de grandes actividades mineras.

El último terromoto, con su salida de mar, completó la ruina de ese puerto, cuyo caserío es empujado por las arenas del desierto hacia el océano que lo rechaza fieramente.

Hasta el río Salado, que corre subterráneo, por el valle, a cuyas puertas está Chañaral, ha sido un azote para la ciudad, cuyas chimeneas fabriles parecen dormidos centinelas que aguardan la vuelta del trabajo y de la riqueza que les dieron vida en días mejores, cuando pasaron por allí.

En la misma bahía de Chañaral hay una caleta llamada Barquitos, y allí han instalado los norteamericanos muelles, bodegas, oficinas, casas y maquinarias productoras de la fuerza eléctrica que necesita el mineral de Potrerillos, situado en la cordillera, a ciento treinta kilómetros de la costa y a cuatro mil metros de altura, y cuyas actividades, en principio ahora, serán las que volverán la vida industrial a la región.

En Barquitos, la empresa norteamericana está construyendo un puerto más seguro que Chañaral y allí tocan casi todos los viajeros que hacen la carrera entre Valparaíso y New York.

Después de visitar las hermosas instalaciones que allí ha construído Potrerillos, emprendimos, desde Barquitos, el viaje hacia el mineral.

Hace más o menos doce años que una empresa minera de New York, en la que tenían parte los organizadores de "El Teniente" y de "Chuquicamata", adquirió el grupo de minas que forman Potrerillos; cubicado el mineral arrojó una existencia de 155 millones de toneladas de cobre, con una ley, cuyo promedio alcanza a 1.80.

Iniciados los trabajos de explotación a todo costo y con arreglo a los últimos procedimientos técnicos; construídos 90 kilómetros de un ferrocarril, que escala altísimas montañas, y que es un exponente del atrevimiento de la industria norteamericana; hechas las magníficas instalaciones de Barquitos; la Empresa, por diversas causas, paralizó sus actividades allá por el año 1918.

Ahora las ha renovado; para continuar los trabajos de Potrerillos, se emitieron acciones por cuarenta millones de dólares, acciones que fueron colocadas en el mercado de New York. Esas actividades se han reanudado con todo brío; se trabaja para efectuar una explotación de veinte mil toneladas de mineral diariamente; se emplearán cinco mil obreros, para los cuales se construyen las casas necesarias; se estudia la instalación de otra planta eléctrica, para la que será menester la captación de dos ríos, que corren a cierta distancia de Potrerillos.

Y mientras el gerente de la Empresa me daba estos datos, nuestro tren, que entraba en la línea particular de Potrerillos, empezaba por el valle del río Salado, a ascender hacia el asiento del mineral; al enfrentar una quebrada abrupta, me señalaron una casa que se divisaba a lo lejos en la cumbre de una montaña: eran las oficinas de la Administración y allí llegaríamos, después de cuatro horas, durante las cuales, la locomotora como un reptil, se arrastraría por el flanco de los cerros, y poco a poco los iría envolviendo en un férreo abrazo, hasta llegar a su cima y dominarlos.

Al cruzar el kilómetro 38, noté que los ingenieros norteamericanos hacían un saludo respetuoso a alguien al cual yo no veía: aquí se mató Montandon", me dijeron, y al salir de la estación de Potrerillos, y tender la vista por el soberbio panorama que desde allí se divisa, lo primero que pude contemplar, fué un hermoso monolito de pórfiro, verde, que semejante a un altar, preside la vida de aquel sitio, y leí la siguiente inscripción: "A la memoria de George Edgar Montandon, ingeniero, explorador, siempre fiel a la amistad y amado por todos los que lo conocieron".

El ingeniero Montandon, después de construir ferrocarriles en su patria, vino a Chile y construyó el de Rancagua al Teniente, y después el de Pueblo Hundido a Potrerillos, este último de un atrevimiento, como no existe otro en el país; en 1918, subiendo Montandon en su motocicleta la vía, fué aplastado en el kilómetro 38 por dos carros que bajaban sin control desde el mineral; su memoria es venerada, y su tumba, como un dolmen de los antiguos celtas es el protector de los que allí trabajan y luchan por arrancar sus riquezas a la tierra.

Un día permanecimos allí admirando aquel paisaje, compuesto de cumbres de montañas, envueltas en mantos de arena, que el viento peina a su capricho.

Hay hermosura en esa naturaleza que carece de la sonrisa del verde; es una belleza trágica, adusta, pero que atrae y domina los sentidos.

Debajo de la arena que envuelve a esas montañas hacinadas unas sobre otras, hay lava de volcanes; siete volcanes apagados rodean la comarca, y es indudable que cuando estaban en actividad cubrieron con su lava los montes, esos, que más tarde los huracanes de la cordillera amortajaron con el polvo del desierto.

Y allí ha ido la energía humana a escavar, en busca del cobre, el metal de la industria moderna.

La Empresa de Potrerillos se apresta, pues, para una faena colosal; reunirá allí una población de quince mil personas; formará una ciudad con todas las comodidades modernas a cuatro mil metros de altura sobre el mar. Las casas, estilo norteamericano, son pintorescas; el hospital, confortable, dotado de moderna clínica, para toda clase de enfermedades; los almacenes de abastecimiento bien surtidos; salones de recreaciones, con biógrafo y radiotelefonía, canchas para deportes; todo lo que contribuye a los ejercicios y esparcimientos materiales y espirituales, existe en aquella zona, donde no entra el alcohol, ni se permite el juego. Así se cuida allí la máquina humana, base de toda grandeza.

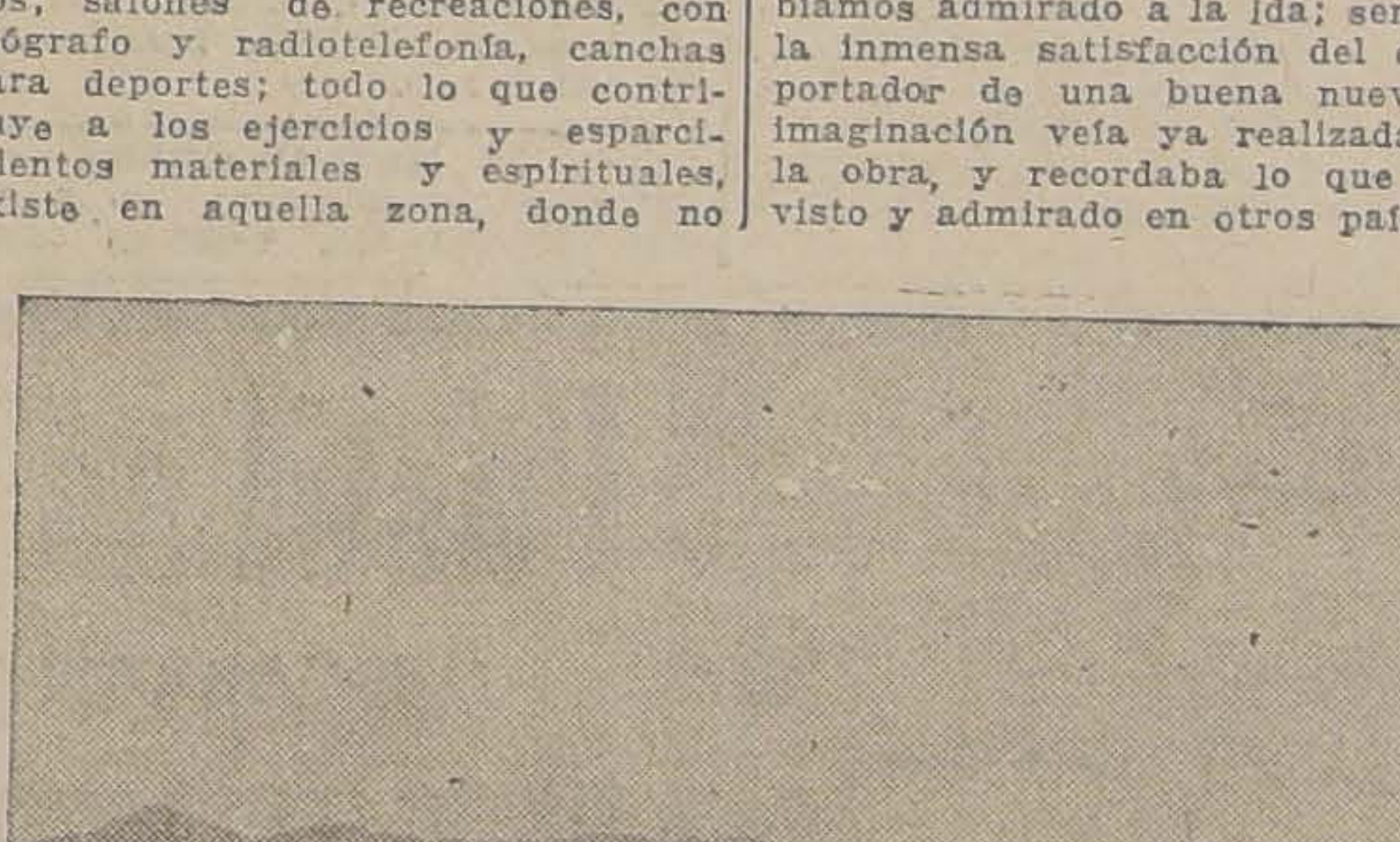

Casa administración y vista general de Potrerillos.

Potrerillos se ha comprometido con la Empresa de los FF. CC. del Estado a procurarle 250 mil toneladas de carga al año y a comprar en Chile todo lo que necesite para sus establecimientos. Los Ferrocarriles, por primera vez en Chile, han contemplado en un contrato, algo más que sus propios intereses; han exigido de una gran empresa extranjera, que no traiga del exterior para su consumo, sino aquellos artículos que no encuentre en el país.

Este compromiso es un formidable impulso que se da a la agricultura y al comercio de Coquimbo y de Atacama.

Siempre se ha dicho que estas grandes empresas extranjeras, se llevan la riqueza de la tierra, y no dejan nada en el país, porque todo lo que necesitan lo importan.

Ahora, los FF. CC. del Estado han defendido esos intereses nacionales, aún a costa de los suyos, y han dado aviso a los agricultores y comerciantes de aquellas regiones, de este nuevo mercado de quince mil bocas a lo menos, que se abre en pleno desierto.

Y esto es un título más para no desmayar en la gran obra, acaso la más grande que puede preocupar a un gobierno: la reforestación del desierto.

La Empresa mediante los estudios del geólogo Sr. Felsch, constató que en el desierto hay agua, y por lo tanto su reforestación es posible, como lo demuestra los quinientos mil árboles, que ya empiezan a cambiar con su verdura, la tétrica fisonomía de aquel "país de la desolación y de la muerte" como lo llamó D. Diego de Almagro.

Nuestro viaje de regreso fué una amplia comprobación de lo que habíamos admirado a la ida; sentía yo la inmensa satisfacción del que es portador de una buena nueva; mi imaginación veía ya realizada toda la obra, y recordaba lo que había visto y admirado en otros países.

El Estado de Utah, el país de los mormones, es en la actualidad una huerta florida; allí se producen las mejores papas de los Estados Unidos, y no hay legumbre que no se cultive con espléndido éxito; la ciudad de Salt Lacke, es un jardín, por sus parques y arboledas. Pues bien, hace setenta años, cuando allí llegaron a establecerse los "santos del último día", aquello era un desierto estéril, con un inmenso lago salado en sus entrañas; el esfuerzo de aquellos hombres, pastores y agricultores, ha hecho la transformación que hoy admira el viajero; ellos hicieron brotar el agua fecundadora de la tierra estéril, y realizaron su obra.

La ciudad de Kansas está separada de Pueblo, cuatrocientas millas más o menos, por un desierto que poco a poco se ha ido poblando de árboles y de verdura.

Entre Los Angeles y Paso, en la frontera con México, se extiende el Valle Imperial, muy parecido a nuestro desierto de Atacama; tres días demora el ferrocarril en atravesar aquellas tierras pardas y calvas, pero ya se divisa de trecho en trecho algún oasis, donde se cultivan productos tropicales; es la obra de regadío, emprendida por el Gobierno de los Estados Unidos, que empieza a dar sus frutos. Dentro de poco, aquel desierto será un valle magnífico, un verdadero Valle Imperial, gracias a la inteligencia y tenacidad del hombre.

Si esto se ha realizado en otros países, ¿por qué no se ha de efectuar en Chile?

Los FF. CC. del Estado han iniciado la obra; tócale al Gobierno ampararla hasta su completa realización.

F. M. R.

CANAS
No las cure con tinturas.
Acuda al ESPECIFICO BENGURIA.
MONEDA 875
Tratamiento muy conocido por más de veinte años.
Dr. R. Benguria B.

NECESITO
electricista embobinador competente. Inútil presentarse sin buenos informes.
DELICIAS 2472

GUIA PROFESIONAL

ABOGADOS

GABRIEL AMUNATEGPI Y SALVADOR DE LA VEGA
Huérfanos 1153. Of. 32 y 33. Cas. 3091. Teléfono 3507

FEDERICO DUNCKER BIGGS
Huérfanos 833, Altos Banco Germánico Cas. 219. Teléf. 295.

ALBERTO DURAN B.
Huérfanos 1235. Oficina 8. Casilla N.o 2914.

LADISLAO ERRAZURIZ LUIS QUINTEROS T.
Amunátegui 301. Teléfono N.o 633

HECTOR ARNALDO GUERRA
Galería Alessandri 24. Civil y criminal. Teléfono 4352.

LUIS GALDAMES DANIEL GALDAMES ABOGADOS
Morandé 450. 2.o piso oficina 25.

OSVALDO HEVIA
Morandé N.o 244. Casilla 1831.

BERNARDINO LEIVA OTTMAR STEGMAIER
Bandera 537. Casilla 2068.

MANUEL MERINO E.
Bandera 168. Teléfono 2077. Casilla 2407. De 10 a 11 1|2 A. M. 4.30 a 6.

VICENTE MOLINOS GAETS
Agustinas 1148. Teléfono 2110. De 10 a 12 y 4 a 6.

NICOLAS MARAMBIO MONTT
San Antonio 570. Cas. 2699. Asuntos civiles, especialmente mineros.

LUIS MORALES ZUAZNABAR
Morandé 466. Casilla 1873. De 10 a 12. Oct.-23

ROBERTO DE PETRIS
Galería Alessandri 25. Teléfono 156. Casilla 4044

ANTONIO PLANET C.
Especialmente cuestiones comerciales. Estudio: Estado 91. Casilla 4034. Teléfono 1137.

HUBERTO SALGADO GALLARDO.
Criminalista., Alegatos Cortes. Nulidades matrimonios. San Pablo 1417. Atiendo clientes franceses e ingleses.

SALAS ROMO HNOS. LUIS Y VICTOR A. SALAS ROMO
Abogados. Trasladaron sus oficinas a Compañía 1325. Teléfono 1527. Casilla 2231.

LUIS MANUEL RODRIGUEZ
Abogado. Amunátegui 225.

LISANDRO SANTELICES E.
Abogado. Catedral 1424. Teléfono 831.

HUMBERTO YAÑEZ VELASCO
Morandé 323. Teléfono 595.

EMILIO TAGLE RODRIGUEZ
Asuntos comerciales y mineros. Bolsa Comercio. Oficina 207. Teléf. 2018.

MEDICOS

Dr. ANIBAL ARIZTIA
Médico Hospital Niños R. del Río. Ayudante Clínica Prof. Prado Tagle. Teatinos 321. De 2 a 3.30. Teléfono 1773. Domicilio: Agustinas 1319.

Dr. ALCAINO
Regresó Europa. Oídos, nariz, garganta, vías lacrimales. Especialista Hosp. Salvador y Niños. 3 a 5. Dieciocho 257. Teléf. 257.

JOSE AVILES A.
Nataniel 167, de 1.30 a 4. Especialmente: Cirugía, Partos, enfermedades señoras y sociales.

Dr. CARLOS D. AGUIRRE
Especialmente vías urinarias. Venéreas, sífilis. Consultas de 1 a 5. Carmen 191.

Dr. ITALO ALESSANDRINI
Cirugía y ginecología 1 a 3. Merced 822. Teléfono 3555.

INSTITUTO DE SALUD
Interna (Población Nueva España) Destinado al diagnóstico y tratamiento de las enfermedades nerviosas y mentales, dirigido por el doctor Fontecilla. Santiago: Delicias N.o 1626. Electricidad médica, baños, etc.

Dr. LEONCIO ANDRADE
Medicina general. San Diego N.o 81. De 2 a 5. Teléfono 4528.

Dr. AMENABAR OSSA
Oculista 14, Europa, 3 años médico director Hosp. Ojos Condado Stanford (Inglaterra). 21 de Mayo 578. De 2-4. Teléfono 602.

Dr. ARNELLO
Cirugía, anestesia general, venéreas García Reyes 17. De 12-3. Hospital San Vicente 4-5.

Dr. FELIX BULNES
Médico-cirujano. Huérfanos 801, Of. 18. Consultas: 1 1|2 a 3

Dr. BUNSTER
Santa Rosa 86 de 3 a 4. Teléfono 3476.

Dr. ARTURO BARRAZA ARAYA
Puente 557, ausente.

Dr. BORQUEZ SILVA
Estudios Europa. Pulmón, corazón, estómago, intestino. Rayos X. 3 a 6. Arturo Prat 80. Teléfono 19. Matadero.

Dr. RIFO BUSTOS
Estudios en Europa. Medicina interna. Preferentemente corazón y estómago. 2 a 5. Cochrane 177.

Dr. BISQUERTT
Vías urinarias, sífilis. Moneda 859. 3 a 6. Cas. 2563. Teléf. 953.

Dr. BRONFMAN

Estudios Europa. Cirugía, enfermedades señoras. Venéreas. 2 a 5. Teléfono 3457. Se trasladó Cienfuegos 68.

Dr. JULIO BUSTOS
Médico Ciudad. Santiago. Medicina interna. Niños, sífilis. Recoleta 707. De 2 a 4

Dr. ROBERTO BALTRA G.
Medicina general, vías urinarias. 3.30 a 6. Ahumada 11. Teléfono 170, Parque.

Dr. BEAUMONT
Ayudante servicio ginecología Hospital Salvador. Santo Domingo 1245. De 3-5. Domicilio: Avenida Manuel Montt 1541. Teléfono 93. — Santa Elena.

Dr. BRAGA CASTILLO
Regresó Europa. Rayos X. Medicina general niños; 9 a 10 y de 1.30 a 4.30. Merced 136. Teléfono 1393.

Dr. BARRENECHEA

Oculista, especialista oídos, nariz, garganta. Huérfanos 801.

Dr. MARCOS BRITO
Estudos Europa. Cirujía, niños. Enferedades señoras, partos, venéreas. A. Prat 309, de 3 a 6.

Dr. MARIANO BAHAMONDE RUIZ
Cirugía, ginecología, 1 3. Cocrane 66. Dom. Delicias 1230.

Dr. HECTOR CORONA T.
Bronquos y pulmón. Asma 4 a 5. Delicias 868. Teléfono 2483.

PROF. CALVO MACKENNA
Regresó de Europa. Enfermedades niños; 2 a 3. Teléfono 2112. República 750.

Dr. ALDO CONTRUCCI
Estudios Europa. Medicina interna. Sífilis. Nataniel 142. 3.30 a 4.30. Jefe clínica Prof. Brockmann. Teléfono 3340.

Dr. LEONIDAS CORONA T.

Regresó de Europa
Laboratorio Clínico
Delicias 868 — Teléfono 2483
REACCION DE WASSERMAN
Química Bacteriológica
VACUNAS ..

DR. CARLOS [illegible] IGLESIAS
Niños. Compañía 1839. Teléfono 254.

DR. EDUARDO CRUZ COKE L.
Medicina interna. Merced 20. De 3.30 a 6.30. Teléfono 4205.

[illegible] MUÑOZ S.
Medicina general. Vías urinarias; 3 a 6. Bandera 574. Teléfono 3424.

Dr. LEON CHONCHOL
Medicina general. Rayos X. Sífilis, piel, venéreas. Regresó. Gálvez 61.

DR. CROIZET
Londres 26, entre Serrano y San Francisco. Teléfono 637. Consultas 1-3.

Dra. JUANA DIAZ MUÑOZ
Especialista enfermedades señoras y niños; 2 a 4. Delicias 358. Teléfono N.o 1715.

OCULISTA
Ojos, nariz, oídos y garganta. Estudios Europa. San Antonio 148. (Entre Moneda y Agustinas). Consultas: 3 a 6.—Dr. E. García Collao.

Dr. CARLOS DOREN
Señoras. Cirugía 1 a 4. Monjitas 536. Tel. 7571.

Dr. RODRIGO DONOSO GAETE
Médico Hosp. Salvador. Medicina interna. 1.30 a 3 menos Sábados. Amunátegui 32. Domicilio: Ejército 134. Teléf. 2206.

Dr. JOSE DONOSO DONOSO

Médico-cirujano
Horas de consulta: de 2 a 4.
Miraflores 457.—Teléfono 2773

Dr. RICARDO DONOSO
Corazón, pulmón. Regresó Europa. 2.30 a 4.30. Agustinas 619.

Dr. EDUARDO DE RAMON
Estudios Europa, Cirugía, señoras. Partos 1 a 4. Agustinas 1606. Tel. 3623.

Dr. DIMITSTEIN

Agustinas 1308, esq. Teatinos. Rayos X. Medicina general, Corazón, pulmón, estómago e hígado, 1 a 4. Teléfono 3348.

Dr. ESPINA
Rayos X. Medicina interna. Estudios Europa, Catedral 1426. Tel. 3102. De 1.30 a 4.

Dr. FRANCISCO EDWARDS
Estudios Europa. Vías urinarias. Teatinos 10. De 2 a 3.

Dr. FUENZALIDA BRAVO
Niños. Merced 560. Tel. 1721. 2 a 4.

Dr. FONTECILLA
Estudios Europa. Afecciones pulmonares y nerviosas. Rayos X, pneumotorax artificiales, tuberculinoterapia, etc. Delicias 1626.

Dr. FUENZALIDA CORREA
Cirugía, señoras, partos, 2 a 3. Huérfanos 745. Telef. 466.

Dr. CARLOS GARCES BAEZA

Delicias 1276. — Teléfono 3747
Exámenes químicos bacteriológicos. Reacción Wassermann. Medicina interna. 3.30 a 5.30.

Dr. GLEISNER V.

De 1 a 5. Pulmón, corazón, hígado, riñón, intestinos, etc. Sífilis. Castro 26. Casilla 2664.

Dr. RICARDO GUNTHER
Ayudante clínica ginecológica. Partos enfermedades señoras. Av. España 696, de 3 a 4. Telf. 253. Parque

DOCTOR GIANELLI
ESTUDIOS EUROPA
SIFILIS PIEL VIAS URINARIAS
21 de MAYO 562
CONSULTA de 2 a 6

ENFERMEDADES DE LA PIEL, SIFILES Y VENEREAS
Luz ultra violeta. Radioterapia.
Dr. FELIX GROHNERT B.
Ejército 391. De 2-6.

Dr. VICTOR M. GAZITUA
Partos enfermedades de señoras. Trasladóse Agustinas 656, 2 a 4. Teléfono 976.

DOCTOR GREENE
Estudios Europa. Cirugía y Ginecología. Calle París 809 (manzana residencial, San Francisco) 2 a .. Teléfono 2860.

Dr. A. GORGEWSKY S.
Médico jefe Policlínico medicina interna. Hosp. San Juan de Dios. Pulmón, estómago, hígado, intestinos. República 42. Tel. 197, de 2-5.

Dr. ENRIQUE GONZALEZ H.
Estudios Europa. Especialista estómago, intestinos, hígado, diabetes, obesidad, reumatismo. Ejército 664. De 1.30 a 3.30.

Dr. ANIBAL GREZ
Oídos, nariz, garganta. De 1.30 a 3.30. Merced 324. Teléfono 3555.

Dr. GUSTAVO GIRON L.
Cirugía y ginecología. Brasil 32. Teléfono 3126. De 2 a 3.

Dr. MARIO GARCIA DOMINGUEZ
Medicina general. Señoras. Partos. Venéreas: 1 a 5. San Diego 65

Dr. ALEJANDRO INFANTE
Médico Jefe Policlínico Niños Hospital Salvador. 2 a 4. Delicias 253.

Dr. ROBERTO JARAMILLO
Ejército 707. Teléfono 142. Parque.

Dr. RAUL VENTURA JUNCA
Residente Hosp. Salvador. Medicina interna. Rayos X. Aparato cardiovascular y digestivo. 4 1|2-6. Riquelme 140. Teléfonos 3828 y 395.

Dr. ARNULFO JOHOW
Estudios Europa. Cirugía y ortopedia. Adultos niños, 3-4. Santo Domingo 1523. Teléfono 1033.

INSTITUTO RADIOLOGICO Dr. ADOLFO KAPLAN
Radioscopia, radiografía, radioterapia, aplicaciones radium. Estudios Europa y EE. UU. Huérfanos 1466.

Dr. A. KORNER ANWANDTER
Estudios Estados Unidos, Cirugía, ortopedia, 10-12 A. M. Santo Domingo 614.

Dr. TEODORO LEIBLE
Enfermedades nerviosas. Medicina interna. Aplicaciones eléctricas. De 3 a 6. Olivos 794.

Dr. H. LEA-PLAZA

Estudios Europa. Compañía N.o 2115. De 2 a 5. Teléfono N.o 3880.

Dr. LABRA LETELIER
Nariz, garganta, oídos. Consultas de 2 a 5. Compañía 1361.

Dr. ARMANDO LEON L.
Cirugía. Compañía 1909. Martes, Jueves. Sábado: 1 a 3. Teléfono 3846.

Dr. LOIS
San Pablo 1236. Medicina general. Vías Urinarias. Sífilis. De 1 a 5.

Dr. LAVAL
Medicina interna. Lord Cochrane 340. De 2 a 4

Dr. J. MONTERO C.
Medicina interna. Venéreas, de 1 1|2 a 3, y de 6 a 8. Clínica nocturna 9 a 10. Agustinas 1060.

Dr. G. MORAGA FUENZALIDA
Regresó Europa. Niños, luz ultravioleta. 2.30-4. Cochrane 118. Teléf. 2804.

Dra. CORA MAYERS
Médico Cirujano
Regresó de Estados Unidos. Especialista en niños. Luz ultra-violeta. Ahumada 29. Teléfono 711.

ENFERMEDADES DEL CORAZON
DOCTOR MAHOTIERE
Estudios en Europa. Compañía 1973. Consultas de 1 a 4.—Rayos X y Laboratorio.

PROF. DR. B. MUÑOZ PAL
Cirugía general. Trasladóse Santo Domingo 1418 esquina Amunátegui.

Dr. JUAN MARIN B.
Cirugía general. Enfermedades vg., niños. Domicilio: San Diego 1843. Consultas, Amunátegui 85. Teléfono 3796.

Dr. MUÑOZ VALENZUELA
Residente Hosp. Niños. Tuberculosis, infantil. Matucana 303. 2 a 5. Teléf. 158.

Dr. MALBRAN
Enfermedades mentales y nerviosas. De 2 a 4. Se trasladó a Huérfanos 1880.

Dr. MANUEL MORENO
Medicina general, pulmón, estómago, intestinos. Tratamiento especial. Tuberculosis. Estudios Europa. 2.30-4.3. San Francisco 155.

SANATORIO GOSSMANN
Constitución
Sucursal del Sanatorio Gossmann, Cassel, Alemania.
Cura natural de las enfermedades por medio del sol, aire, agua fría, caliente y vapor; masaje, gimnasia y dieta especial. Aplicaciones individuales a cada caso. Ahorre un viaje a Europa, ocurriendo a este sanatorio, situado en una de las playas más hermosas de Chile. Prospectos a disposición: casilla 5, Constitución.

Dr. JUAN MONTENEGRO M.
Enfermedades de niños. Compañía 1770. Teléfono 2120. Regresó.

Dr. H. NUÑEZ ZAMORA
Matucana 289. Teléfono 291. Estación, 1 1|2 a 3 1|2. Sábado, 4-6.

Dr. OSCAR MELENDEZ
Medicina interna. Sífilis. Santo Domingo 1030, de 2-4, y 21 de Mayo 578 de 4-5. Teléfono 2831.

Dr. LUIS OPAZO P.
Jefe Policlínica. Niños. Universidad de Chile. Compañía 3007. Teléfono 48. Estación.

Dr. JULIO A. PAREDES F.
Especialmente enfermedades señoras. Medicina. Cirugía. Brasil 47, de 2 a 4.

Dr. ORREGO PUELMA
Médico Hospital San Juan de Dios. De 3.30 a 5 y media. Agustinas 1314. Teléfono 1217.

Dr. PANTOJA

Corazón, pulmón, estómago, sífilis Delicias 1276. De 2 a 4. Teléfono 3747. Santo Domingo 1036. Teléfono 574, de 6 a 8.

Dr. MARCIAL PARADA
Oídos, nariz, garganta. De 2 a 6. Santo Domingo 831. Teléfono 1852.

Dr. DAVID PULIDO
Enfermedades niños, Santo Domingo N.o 1790. Teléfono 2153. De 1 a 3.

Dr. PRUNES
Estudios Europa. Jefe clínica piel, sífilis, venérea. Merced 490. Casilla 2894.

Dr. PATIÑO MAC-IVER
Medicina interna. Enfermedades niños. Libertad 448. De 2 a 4. Teléfono 1636.

Dr. ALBERTO PANATT
Pulmón, corazón, estómago, hígado. Rayos X. Teléf. 1211. Delicias 1416. De 2 a 4.

Dr. SANTANDER
Estudios en Europa. Medicina interna, especialmente estómago e instentinos. Rayos X. Alameda 938. De 3 a 5.

Dr. LUIS QUIROGA
Medicina general. Consultas: 4 a 5.30. Catedral 1452. Teléfono 3760.

Dr. ALBERTO RAHAUSEN
Cirugía general. Compañía 2928. Teléfono 192. Estación. De 2 a 4.

Dr. JOEL RODRIGUES P.
Estudios Europa. Medicina interna. Especialidad estómago, intestinos. Rayos X. De 2 a 4. Amunátegui 559. Teléfono 2810.

Dr. CESAR RODRIGUES LEON
Medicina interna. Enfermedades de niños. Catedral 2607. 1 a 2 y Bascuñán Guerrero 1013. 4 a 6.

INSTITUTO SANITAS

AGUSTINAS 1955
Laboratorio auto-vacuna, radioscopias, terapia de radium y de Rayos X. Luz ultra-violeta. Aplicaciones eléctricas. Instalaciones de radium, baños de ácido carbónico, diatermia.

Dr. JOSE SYMON O.
Médico Hospital Niños "R. del Río". Martes, Jueves, Sábado, 1½-3½. Nataniel 114. Teléfono 2007.

Dr. SCROGGIE
Especialidad enfermedades de niños. Jefe de la Clínica de Niños, Universidad de Chile. Consultas de 2 a 4 de la tarde. Rosas 1157.

PROFESOR Dr. SOTO PARADA
Laboratorio Clínico. Moneda 1035

Dr. Marco A. Sepúlveda R.

LABORATORIO CLINICO
Trasladóse a Miraflores 450. Teléfono 233. Abierto a toda hora.

DR. CRISTOBAL SAENZ
Estudios Europa. Afecciones médico-quirúrgicas abdomen. Estómago, sífilis. Rayos X. De 1 a 3.30. Agustinas 1889, teléfono 3098.

Dr. HELLMUTH SIEVERS W.
Médico-cirujano. Domicilio: Molina 72. San Antonio 275. De 2 a 3 1|2.

Dr. CARLOS SEAMAN
Médico cirujano. Consultas: 1.30 a 4. Trasladóse. Delicias 225.

Dr. STOLTING
Oculista. Médico recibido Alemania. Chile. Moneda 627, de 3 a 6.

Dr. VEGA MACKER
Exclusivamente pulmón. Nataniel 109. De 2 a 3.30. Lunes y Miércoles.

Dr. G. E. VIDAL S.
Delicias 2606. Teléfono 245. Estación. Consultas: 6 a 7

D. OTTO SCHWARZENBERG
Enfermedades niños, 2 a 3, Martes. Jueves y Sábado. Lunes y Viernes 2.30 a 3.30. Santo Domingo 1523. Teléfono 1033.

Dr. TORRES TORRES
Jefe clínica profesor Korner. Enfermedades señoras y cirugía. Trasladóse. Delicias 261. De 2 a 6.

DR. GUSTAVO UNDURRAGA
Niños, corazón, arterias, catarro intestinal, 2 a 4. San Isidro 128.
J-13

Dr. J. M. VERGARA KELLER
Regresó de Europa. Partos, ginecología. Agustinas 828. De 2 a 4. Teléfono 2855.

Dr. JORGE VIVES BRAVO
Enfermedades niños. Delicias 335. Teléfono 2895.

Dr. VILLAGRA
Estudios en Europa. Unicamente pulmón. Rayos X. Pneumotorax. Helioterapia. Dieciocho 437 A. De 2 a 5.

Dr. JAIME VIDAL OLTRA
Ex-Director Sanatorio San José para tuberculosis. Pulmón, corazón, estómago. Laboratorio. 2-3 1|2. Catedral 1433. Teléfono 2006

Prof. Dr. VARGAS SALCEDO
Regresó de Europa. Exclusivamente cirugía. Compañía 2499. Teléfono 1060. Martes, Jueves, Sábado, 2 a 5.

Dr. VICUÑA HERBOSO
Ayudante de la Clínica del profesor Prado Tagle. Hospital de San Vicente. Medicina interna, especialmente enfermedades del corazón. Martes, Jueves, Sábado 3.30 a 4.30. Almirante Barros. 270. Teléfono N.o 1053

Dr. YAÑEZ G.
Estudios Europa. Piel, sífilis, venéreas. Trasladóse Delicias 865. De 2 a 5. Casilla 618.

Dr. WAUGH
914 606
Estudios Europa, internas venéreas, sífilis. Wasserman. Consultas: 2 a 4.30
COMPAÑIA N.o 1853

Dr. WIREN
Oídos, nariz, garganta. Compañía N.o 1606. De 2 a 5.

Dr. WEINSTEIN
Estudios Europa. Enfermedades de la piel, sífilis y venéreas. Radioterapia y luz ultra-violeta. Agustinas 1357. De 2 a 5.

DENTISTAS

C. VALENCIA COURBIS
Operaciones indoloras. Coronas y dentaduras. Teatinos 50.

Dr. GUILLERMO VELASCO M.
Dentista. Estudios en Filadelfia. Catedral 1261.

Dr. ENRIQUE SANSOT
Ahumada 11. Teléfono 4221. Horas: 9 a 12 y 2 a 6.

Dr. CERDA LOPEZ
Ahumada 11. Teléfono 4221. Horas 9 a 12 y 2 a 7.

Dr. CLODOMIRO CONTRERAS
San Antonio 751. Teléfono 3692. Horas. 10 a 11 y 3 a 6.

Dr. LEONEL CONTRERAS M. RAYOS X
Cirujano dentista. Merced 486.

FORTUNATO ENCINA F.
Especialmente placas, coronas, puentes. Extracciones indoloras. Ahumada 56

Dr. CESAR PARDO C.
Dentista. Moneda 1035.

Dr. GALLARDO GONZALEZ
Estudios en Filadelfia. Consultas diurnas y nocturnas. Echaurren 26

WENCESLAO MUÑOZ L.
Dentista: Tratamientos rápidos. Extracciones sin dolor. San Diego 448.

ARMANDO MORA PINOCHET
Dentista. Trasladóse: Santa Rosa N.o 671.

ALFREDO MUÑOZ LOBOS
Extracciones sin dolor. Somnoformo. Puentes, placas. Tratamientos rápidos. Compañía 1852.

CLINICA DENTAL

"VALENZUELA BASTERRICA"
Luis R. Berríos Méndez
Rafael Valenzuela Labbé
Carlos H. ROJAS
DENTISTAS ESPECIALISTAS
Cirugía dental atendida por médicos especialistas. Somnoformo. Correcciones de anomalías. Riquelme 47. Teléfono 1642

ARQUITECTOS

EDUARDO TASSO
Construcciones, transformaciones, reparaciones. Huérfanos 1253.

OFICINA DE CONSTRUCCIONES
Dirección o Contratos
LEOPOLDO NAVARRETE C.
Morandé 67. Teléfono 3185. Casilla N.o 380.

CONTADORES

VICTOR MENA VELASQUEZ
Contador. Perito Mercantil. Liquidaciones. Arbitrajes, revisiones, balances. Merced 852, esquina Estado.

MATRONAS

M. AVILA
Matrona ginecologista. Clínica propia. Consultas gratuitas. Brasil

AIDA AZAGRA
Partos, curaciones, recibo pensionistas. San Diego 956.

MATRONA BRAZO
Pensionistas. Atiende domicilio, inyecciones. Mujica 20, casi esquina Vicuña Mackenna.

CLINICA PRIVADA
Dra. Mercedes Darrigrandi, regresó del extranjero. Atenderá su distinguida clientela en su pensionado Huérfanos 3170.

H. IZQUIERDO DE GARRIDO
Partos y ginecología. Seguro diagnóstico. Atención esmerada. Pensionistas, precios módicos. Estudios completos, últimos adelantos ciencia. Consultas 8-10 y 1-4. García Reyes 869.

AMELIA MATUS
Recibo pensionistas. Partos. Atención a domicilio. Toda clase de inyecciones. Maule 1062.

PENSIONADO OBSTETRICO GINECOLOGICO
Recíbense enfermas cualquier tiempo embarazo. Asistencia completa. Precios desde $ 40. San Diego 1214

PENSIONADO MENALES
Pensionistas. Partos, pensión, curaciones. Masajes, inyecciones. Cochrane

SARA OSORIO DE GONZALEZ
Matrona. Partos y curaciones. 2254.

Mme. E. PRAGNAUD
Matrona francesa. Avenida Matta

MATERNIDAD PARTICULAR
Flor Villaseca. Recibe pensionistas provincias, meses, días. Partos, curaciones. San Diego 267.

CLINICA PRIVADA DE OBSTETRICIA
Señora Reyes, matrona ginecologista. Establecimiento moderno, atendido por cirujanos especialistas. Enfermas todas partes país. Precios módicos. Esmeralda

PENSIONADO PARTICULAR
Mercedes Rojas. San Diego 938. Recibe enfermas. Curaciones. Consultas toda hora.

ANA G. VARGAS BARRERA
Partos. Recibo pensionistas. Americana 627. Teléfono 385.

CARMELA ROMAN
Maternidad particular. Recibe enfermas pensionistas. Maestranza

CARMELA TOZO G.
Partos. Asistencia toda hora. Recibe enfermas. Matucana 640.

VARIOS

CLINICA
Instalada todos adelantos modernos. Unicamente tratamientos y curación radical enfermedades venéreas, génito-urinario e impotencia. Curaciones rápidas, seguras (Procedimiento científico comprobado único) atendido por su dueño, Luis A. B. y doctor Félix Valenzuela. Precios módicos. Facilidades para pago. Atiende ambos sexos diariamente a 12 y de 2 a 8. Consultas de 6 a 8 P. M. Puente 561. Casilla 2721 Santiago.— NOTA: Consultas de provincias por correspondencia.

CLINICA ALAMEDA 2585
Tratamiento sífilis y gonorrea y sus complicaciones ambos sexos, curaciones rápidas y métodos modernos conocidos. Atiende 9 a 12 M. y de 5 a 7 P. M. de 9 a 10 P. M. Hospitalización enfermos, con pensión, $ 5, $ 10, $ 20 diarios.

LIDIA QUEZAT
Masajista titulada. Tratamiento médico-científico, facial belleza, cure obesidad. Extracción radical vello, lunares. Merced 882.

Pompas Fúnebres

"EMPRESA ZENTENO"
Estado 17 — Teléf. 4275
Delicias 2584 - Teléf. 524

El favor siempre creciente del público, nos autoriza para declarar que ello se debe a nuestra correctísima presentación, modicidad de nuestros precios y esmerada atención.

ABIERTO DIA Y NOCHE
SIN INTERRUPCION

DEFUNCION

Habiendo dejado de existir nuestra querida esposa, hija y sobrina, doña

Mercedes Díaz de Concha

Rogamos a todos sus amigos se dignen acompañar sus restos, hoy, a las 5 P. M., al Cementerio General. El cortejo partirá de su casa habitación, San Diego pasado Victoria (Cité San Juan, casita 6).

LA FAMILIA.

DEFUNCION

Ha fallecido la señorita

Olga Obrecht Herrera

Sus restos fueron sepultados ayer privadamente en el Cementerio General.

LA FAMILIA.

EXPRESION DE GRACIAS

Damos las más expresivas gracias a todas las personas que se dignaron acompañar los restos de nuestro señor padre

Felipe B. Román Ramírez

SUS HIJOS: ALBINA Y FELIPE ROMAN GODOY

DEFUNCION

Habiendo fallecido nuestra querida hija y hermana

Isabel Souin Puelma

Sus restos fueron sepultados ayer privadamente en el Cementerio General.

LA FAMILIA.

Pompas Fúnebres
La Humanitaria
San Diego esquina de Concepción

TELEFONO 244 (MATADERO)
Servicios desde $ 30 hasta $ 5,600
Correcta presentación. Abierto día y noche.

23—M.

LUTOS

Especialidad en tocas y sombreros de Crep-Georgette. Encontrará usted el mejor surtido en plaza en el

MANTO ELEGANTE
PASAJE MATTE 28

LA CASA NO TIENE SUCURSAL

Pastillas de Canela

(LANGDALE'S COMPRESSED CINNAMON TABLET)

El mejor remedio contra grippe, influenza, infecciones a la garganta, etc

PIDALAS EN TODAS LAS BOTICAS

CONCURSO

Llámase a concurso a fin de proveer una cátedra de Castellano en la Escuela Normal de Preceptores "José Abelardo Núñez", de Santiago, con un sueldo base de $ 3,000 anuales.

Los interesados deberán presentar sus títulos y demás antecedentes a la Dirección de la Escuela Normal citada o a esta Dirección General (Visitación de Escuelas Normales), antes del 6 de Junio próximo.

EL DIRECTOR GENERAL DE EDUCACION PRIMARIA
3—

DIRECCION GENERAL DE TIERRAS, BOSQUES Y PESCA.—AVISO

Se piden propuestas públicas para los trabajos de transformación del edificio que ocupaba el antiguo Museo de Bellas Artes (Quinta Normal), para destinarlo a la Dirección General de Tierras, Bosques y Pesca.

Las propuestas se abrirán en la citada Dirección General, Agustinas 1824, el 9 de Junio próximo, a las 14 horas.

Los interesados podrán consultar los planos y demás antecedentes en la oficina del arquitecto de los Servicios Agrícolas (Quinta Normal), diariamente, de 9 a 11 y de 14 a 17 horas.

El Director General.

COMERCIANTE

muy bien relacionado en Antofagasta y la pampa, en viaje a ésa, solicita representaciones de fábricas y casas mayoristas. Dirigirse a CASILLA 2045.

28—M.

LABORATORIO CHILE

DIVIDENDO

Se avisa a los señores accionistas que, conforme al acuerdo de la Junta General de la fecha, queda a su disposición en las oficinas del Banco Nacional (Centro), un dividendo final para el semestre de DOS PESOS VEINTICINCO centavos por acción.

Santiago, 27 de Mayo de 1925.

CAMILO CARRASCO B.,
Gerente.

COMPAÑIA MINERA Y AGRICOLA OPLOCA DE BOLIVIA

NUEVA EMISION DE ACCIONES

A fin de dar cumplimiento al acuerdo tomado por la Junta General Extraordinaria de Accionistas celebrada el 19 del presente mes, se comunica a los accionistas que los Registros de Transferencias permanecerán cerrados desde el 23 hasta el 31 de Mayo, debiendo los Accionistas dentro de este plazo suscribir y pagar el importe de las acciones que le correspondan a razón de una acción nueva por cada cuatro de las actuales que posean.

Los Accionistas que hasta el 31 de Mayo no hubieran suscrito y pagado sus nuevas acciones, perderán su opción.

Santiago, Mayo 20 de 1925.

EL CONSEJO.
31—M.

Caballero..... compre su calzado en
La Fortuna
irá bien calzado y economizará dinero.
PUENTE 732

Raulí para piso

1x4½ MACHIHEMBRADO. $ 1

.. Barraca y Fábrica

LA REPUBLICA

GOMEYRO 2354 — TELEFONO 182. PARQUE

DIRECCION GENERAL DE SANIDAD

SERVICIO DE VACUNA PREVENTIVA DE LA FIEBRE TIFOIDEA

Se avisa al público que desde esta fecha se iniciará este servicio en la Sección de Sueroterapia y Vacunoterapia del Departamento de Profilaxis General.

Las personas que deseen vacunarse deben venir provistas de un certificado médico en el que se establezca que no hay contra-indicación para la vacunación.

HORAS DE SERVICIO: 8 A 5 P. M.

LA NACION

Santiago, 28 de Mayo de 1925

NUESTRO COMERCIO CON BOLIVIA

Circunstancias del más vario carácter dan una importancia especial, entre los problemas de nuestro desarrollo económico, al que se refiere a la conservación y desenvolvimiento de las corrientes comerciales con Bolivia.

En términos generales, puede decirse que hasta el presente las relaciones comerciales con el país del Altiplano no han tenido otro impulso que el que le han prestado las iniciativas particulares y las facilidades especiales de la vecindad geográfica y las naturales necesidades de aquel país, que han debido buscar satisfacción por la vía hasta ahora más apropiada y expedita, que es lógicamente la del Pacífico.

Esta situación ha prevalecido inalterada desde la guerra del Pacífico, y la construcción del ferrocarril de Arica a La Paz vino a acentuar sus términos al abrir una nueva vía de expansión para la producción boliviana. Pero hay signos bien evidentes, producidos en los últimos años, de que este estado de cosas tiende a modificarse al impulso de los intereses inteligentemente contemplados de otros países limítrofes de Bolivia.

Como debía necesariamente ocurrir, Bolivia ha dejado de ser para los países del Atlántico un centro económico lejano y casi inaccesible. En coincidencia con iniciativas nacidas del propio Gobierno de La Paz, se ha desarrollado en el Brasil y la República Argentina un creciente interés por establecer con aquel país vinculaciones sólidas en el terreno comercial, procurando trasladar hacia la costa opuesta del Continente las corrientes de la expansión boliviana.

La iniciativa argentina ha obrado empeñosamente en la construcción de la línea férrea que por La Quiaca y Tupiza ha establecido relación directa entre la capital del Altiplano y las vías fluviales que descienden al Atlántico.

Por su parte, el Brasil ha hecho llegar sus puntas de rieles hasta el bordo mismo de los ricos territorios bolivianos del Oriente, procurando atraer por aquel lado las corrientes comerciales que allí tendrán su fuente.

Bolivia quedará así en condiciones de abastecerse abundantemente, por los países del Atlántico, de muchos productos de que hasta ahora fuimos proveedores privilegiados. Gran parte del Norte argentino encontrará en Bolivia seguro y ventajoso mercado para su producción agrícola y ganadera. Y es tan intenso el interés que ha suscitado en la Argentina la perspectiva de crear un conducto de expansión económica hacia Bolivia, que no ha vacilado en los mayores sacrificios para llevarla a efecto, incluso el de construir a su costo, en territorio boliviano, las prolongaciones ferroviarias que se estimen convenientes. Es el caso de la línea Yacuiba-Santa Cruz.

El territorio de Santa Cruz vendrá así a ser el punto de convergencia de las vías de expansión que simultáneamente procuran abrirse el Brasil y la Argentina hacia las inexplotadas fuentes económicas de Bolivia.

Sería inútil, y constituiría además un profundo error, desentenderse de la importancia de esta verdadera transformación que desde el Atlántico viene operándose en las condiciones económicas de Bolivia. Es indudable que la creación de esas nuevas vías de intercambio desde el país mediterráneo hacia las costas atlánticas suscitará actividades nuevas de producción y consumo, extrañas a las que ahora existen y se nos relacionan. Pero de todos se plantea una situación que debe preocupar vivamente a nuestro Gobierno y a nuestros productores en general. Las industrias extractivas y sobre todo las agropecuarias y manufactureras de Chile ven alzarse si no para hoy, para un porvenir más o menos próximo, competidores favorecidos por muchas circunstancias que por lo menos nos cumplirá igualar o compensar con medidas oportunas y eficaces de protección y propaganda.

Es en realidad un problema que tarde o temprano debía plantearse a los dirigentes de nuestra vida económica y a cuantos en ella actúan. Los factores que será preciso contemplar para abordarlo con éxito son múltiples y relacionados con las más diversas actividades de nuestra vida. A la consideración de algunos de ellos consagraremos un próximo artículo.

LA HORA DE LA CONCIENCIA

DE IRIS

... "Vé a rezar hija mía, ya es la hora de la conciencia y del pensar profun do"...

ante las horas de los pensadores que avanzan o retardan el tiempo, que marca la época actual, he consultado el reloj ancestral de mi sangre.

Los años, los días y las horas se repiten desde épocas que nuestra conciencia ignora. Forman rondas alegres, se desgranan en cadencias, se integran y dispersan. Nacen, suben, decaen y mueren.

La vida toca una sinfonía en que las civilizaciones se suceden en acordes solemnes, se deslizan en cristalinos arpegios, se ahondan en silencios graves o huyen en fugas maravillosas.

Las épocas alternan y completan sus valores, los imperios pasan y la evolución en espiral sigue su marcha incesante. El filósofo Spenghler ha colmado las lagunas y las arbitrariedades históricas con una nueva división racional y científica del tiempo.

Por lo que a nosotros toca, nos hallamos en la encrucijada que supone la agonía de nuestra civilización latina, con la juventud de la raza criolla a que pertenecemos. Nuestro origen español — crisol en que se fundieron varias razas—se complica con el mestizaje aborigen, cuyas raíces (probablemente asiáticas) ignoramos.

Somos almas de crepúsculo y de alborada, viejas en las modalidades, que nos han plasmado, jóvenes ante las posibilidades que se anuncian.

Es un conflicto de época, una tragedia de tiempo, que se acusa en desproporciones monstruosas. Estamos en el sitio a donde convergen y de donde arrancan sendas diversas.

Nuestros ancestros vivieron tragedias heroicas. Fueron almas urgidas de crecimiento rápido. Nuestras abuelas durmieron la siesta colonial. Se mantuvieron resignadas y tristes. Contemplaron la muerte con horror y la vida con melancolía. La existencia fué para ellas una condena fatal. El amor entró de asalto a sus corazones y se hizo criminal. Nuestros primeros años fueron penosos. Niñez consentida, juventud oprimida, madurez vencida.

De nosotras ha salido una generación ávida de vida. Nuestros anhelos repelidos, nuestros ensueños frustrados trajeron la reacción lógica. Sed de goces, salto audaz de barreras, ruptura de cadenas.

Todo cruje, en torno nuestro se desmorona y cae. El torbellino arrastra y envuelve. No vemos nada.

En nuestra generación se amaba. Ahora se desea.

Asistimos a la despedida del Amor. Vimos su rostro triste y escuchamos su voz grave... Partía...

La pasión en que se cristaliza el amor no halló almas que consumir en su hoguera. Sin la pasión, la vida carece de nobleza. A la elegante frivolidad del Siglo XVIII, al deseo voluptuoso, Rousseau aportó la Pasión al mundo del Arte. La vida tomó una divina solemnidad. La tragedia pasional comunicó al alma humana la santa cólera de los dioses antiguos.

Nos dirán que a nuestra edad, todo pasado fué mejor. ¡Mentira! Bajo la fuga fatal del tiempo, no importan ya la felicidad o la desgracia que nos cupo en suerte. La elevación espiritual que el dolor o el placer nos dejaron es lo único que resta. Conservar en el alma el resplandor que el amor deja al esfumarse en el largo camino solitario, es la esencia, de la dicha.

Eleonora Duse retornó un día a su retiro de Asolo — donde en breve murió — después de haber encontrado por última vez al ídolo de su vida.

Llevaba las manos cruzadas sobre el pecho en actitud de retener devotamente aprisionada la última fugaz visión del amor...

Y escribió el epílogo de su pasión en esta frase:

"Ho veduto, nella mia vita, il viso della felicitá". Y por haber divisado el Amor, a costa del mayor dolor, no envidió a las mujeres dichosas y honestas (según el mundo) que nunca vieron el divino rostro, al torcer de ninguna senda terrestre...

Hoy la evolución en su incontenible proceso de avance, nos roba la pasión y nos rebaja al instinto. Deja viudo el corazón humano y solitaria el alma, para crear sin duda un nuevo y más alto acorde de vida sentimental y espiritual.

Las épocas de idealismo y de materialismo se han continuado en acompasado ritmo, pero siempre la repetición de cualquier período histórico trae una conquista superior.

Nos basta observar en Arte el proceso evolutivo. Leímos a Maupassant y sus cuentos nos parecieron una síntesis de humanidad. Ni faltó en el eximio cuentista ese **"grain de folie"** que lo internó en la subconciencia. Todo estaba expresado en aquella colección de tipos pertenecientes a todas las clases sociales y a todos los temperamentos. Los hombres no harían ya gestos nuevos.

Vino Marcel Proust y en la **"Búsqueda del tiempo perdido"** enriquece de manera asombrosa nuestras sensaciones y dilata el radio de nuestra conciencia, aprisionando fugaces aspectos de cosas, que las palabras no cogieron en sus redes. A través de la más sutil apariencia, expresa lo indecible, registra vibraciones leves y da ciudadanía literaria a emociones nuevas. Así va la vida caminante infatigable, para quien todo comienza mañana!

Camina y camina sin detenerse jamás.

Actúan en nosotros agentes invisibles; se generan causas ocultas, secretas emociones nos dirigen, nos transforman y crean épocas nuevas, sin que precisemos cuándo las cosas dejaron de ser y fueron otras.

La hora de nuestro tiempo no tiene puntero que la marque, ni campana que la cante, pero la acusan signos inequívocos.

En el pasado ha habido horas de Espada (fuerza bruta) y horas de Alma (fuerza espiritual). Todo se ha repetido siempre, pero la figura en espiral que describe la evolución, torna y sube sin cesar. No desciende jamás. La hora actual es menos que nunca la hora de la Espada, porque la espada de nuestra época, está empuñada por fuerzas espirituales que tienden a que prevalezcan en la sociedad moderna, valores de amor. Tampoco es la "hora de **Justicia**" que Joaquín Edwards evocó, ni la hora de la buena voluntad, que Roxane sirve con esfuerzo generoso.

La hora del Espíritu será la última que suene el reloj del tiempo, porque el Espíritu tiene su morada en la cumbre de la montaña.

No nos ilusionemos tampoco, de que ha sonado la hora de Cristo, pues antes que El, aparecerá la Justicia vestida de mujer. Creo, sí, que ha cantado en un alto campanario de la ciudad, la hora que Andrés Bello llamó de la **"Conciencia y del pensar profundo"**.

Nuestra época es de oscuridad y de lucha formidable. Estamos en densa tiniebla.

Aún no cantan las aves agoreras de luz. Es la hora, que en nuestro lecho, con el cerebro ardido de fiebre y los huesos molidos de insomnio, miramos hacia atrás con "regret" y hacia adelante con "pavor". Nos ajustamos cuentas.

...Es la hora en que la conciencia dormida, se va a abrir a la luz del otro lado...en que conoceremos el secreto de la vida!

La hora de la conciencia es aquella en que el Espíritu desocupa el alma de trastos inútiles, (reglas, prejuicios, convenciones) para prepararse cavidad suficiente.

De esta gran casa, que es nuestro ser, habitamos el dormitorio y el comedor. Muchos viven en el salón y se asoman a las ventanas, para matar el tedio de vivir, pero, ¡cuán pocos han bajado a la oscuridad de la cripta o subido al campanario!

Son conciencias parciales. El momento de la plenitud, hora en que ocuparemos todas las moradas de nuestra vasta mansión, será el despertar de nuestra conciencia trascendental. Se inicia este época. Freud con sus estudios, la Teosofía con sus revelaciones y sus síntesis milagrosas, la Ciencia con sus descubrimientos, abren los aposentos cerrados de nuestra casa y nos entregan sus múltiples secretos.

Existe un libro ya antiguo, pero de pasmosa actualidad. **"La Cité Antique"** de Fustel de Coulauges, que arroja luz sobre la materia. Según ese estudio, vivimos hoy una situación social análoga a la hora en que vino Cristo al mundo. (Los astrónomos también dicen que la tierra se encuentra, respecto del sol, en la misma posición, que tuvo hace dos mil años).

Se desarrollaron en ese tiempo los mismos fenómenos sociales, que ahora presenciamos: sediciones, revoluciones, lucha de clases, etc. En ese crítico momento nació en el Imperio romano, el concepto del **Dios** único, sobre la pluralidad de los dioses antiguos, que dividían a los hombres. Se creó la fraternidad terrestre. La Biblia trata sólo del Planeta, en que nació el **Dios Niño, "Cristo"**. Ahora nace en la ciencia, el Dios Cósmico.

Los trastornos sociales, son semejantes a aquellos y los humanos sienten caer todas las limitaciones, para fundirse más allá de la humanidad conocida, en el vasto universo espiritual.

Es una hora solemne de iniciación para la conciencia humana.

Tardará aún Cristo en hospedarse dentro de nuestra estrecha morada de carne. Será preciso que abramos ampliamente las ventanas de nuestra alma, al sol que va a nacer. Menester será que nos llaguemos los pies en ásperas rutas y que rompamos nuestro corazón en afectos traicionados, para que en tarde lejana de época venidera, otra mujer de Samaria, hastiada de sacar agua de las fontanas terrestres, halle al misterioso peregrino, sentado al borde del pozo patriarcal, que le ofrezca, a trueque del agua de su ánfora de arcilla, el agua viva del amor y de la ciencia divina...

¿Cuándo, escucharemos el grito triunfal de la mujer pecadora, que consumió su corazón en todas las fiebres del deseo y que al oir la voz del Señor, nos dirá alborozada...**¡Un Jeune homme est assis sur le puits de Jacob...!**

Esa hora tarda demasiado. No sonará todavía para nuestra alma de barro. Escuchemos tan solo la voz de Bello **"Es la hora de la conciencia y del pensar profundo!"**

¡Oremos hermanas! Aún no se ha sentado a aguardarnos, en el brocal del pozo de Sicar el joven y misterioso peregrino, que va a rejuvenecer con una doctrina de pureza y de gracia nuestro mundo viejo.

El nos devolverá el amor divino que se ha perdido en la tierra, por no hallar hospedaje en el fango de los corazones humanos.

¡Vé a rezar Hija mía, Ya es la Hora!

IRIS.

RESPONDIENDO A "EL DIARIO ILUSTRADO"

por ARMANDO JARAMILLO

"El Diario Ilustrado" de hoy publica una nómina de personas que a su juicio han ingresado a la Administración sólo en razón del parentesco con algunos hombres del Gobierno, entre los cuales me incluye a mí.

En su afán de herir la reputación de hombres de antecedentes limpios y a quienes el diario desea atacar, aunque no encuentra argumentos plausibles, ha recurrido al sistema de ofuscar a la opinión pública tratando de presentarnos como usufructuarios de las ventajas que puede otorgar el poder.

Con este propósito y con la mayor injusticia y falta de honradez enumera a todas aquellas personas vinculadas en cualquier forma a la Administración Pública y que directa o indirectamente forman parte también del círculo de mi familia, aunque se trate de los parentescos más remotos.

No creo que el ser pariente del Ministro del Interior inhabilite a nadie para pertenecer al servicio público, pues en este país de la rotativa ministerial cuya detención momentánea tiene tan inquieta a tanta gente que desea sacrificarse por la nación desde los cargos de Ministros, sería necesario contratar en el extranjero a los empleados públicos para lograr que no tuvieran vínculos consanguíneos o de afinidad con las personas que constantemente se están cambiando en las carteras ministeriales.

Pero en todo caso y a fin de desvanecer la especie un poco ridícula de que las personas que figuran en esa nómina hayan necesitado ser parientes míos para ocuparse en sus empleos, paso a explicar el alcance de la información torpe y tendenciosa del mencionado diario.

Don Fernando Alessandri, concuñado mío, es un abogado que ha tenido que abandonar su bufete y hacer un verdadero sacrificio económico para dedicarse a la Secretaría de la Presidencia de la República, a fin de ayudar a su señor padre en un cargo que es de la exclusiva confianza del Presidente de la República, a quien no tendría nadie el derecho de imponerle un empleado que debe merecerle la más absoluta confianza. Me imagino que a nadie se le podrá ocurrir que iba a buscar tal empleado entre el personal del "Diario Ilustrado" y que nadie le podrá merecer mayor confianza que su propio hijo.

Don Marcos Orrego Puelma, concuñado mío, es ingeniero antiguo nombrado en la Administración Sanfuentes, cuyo empleo sólo ha cambiado de nombre en la reorganización del Ministerio de Vías.

Don Fernando Jaramillo, hermano mío, tiene bastante situación para no necesitar de mí, a fin de que lo apoyara para ser designado Inspector de Consulados en la misma comisión temporal en que fueron designados en años anteriores don Ricardo Salas Edwards y don Galvarino Gallardo Nieto. Para nadie es un secreto que estas Inspecciones de Consulados son cargos indispensables que en algunos países tienen el carácter de empleos permanentes. Antes de ocupar ese puesto transitorio, ha sido diputado al Congreso Nacional, prosecretario de Comisiones de la Cámara, miembro del Comité Parlamentario de su partido y diez años empleado público. En su nombramiento he tenido yo tanta intervención como puede haberla tenido el Director del diario que me ataca. Esto le consta al Presidente de la República, al Ministro de Relaciones Exteriores y a todos los que han intervenido en esa designación.

Don Domingo Jaramillo, mi hermano, es ingeniero, antiguo tasador de la Caja de Crédito Hipotecario. No es extraño que haya sido designado tasador fiscal. En primer lugar no ganará un centavo del Fisco y, en segundo, si le ha merecido confianza a la Caja que es institución particular, no sé por qué no pueda merecérsela al Fisco.

Don Luis Phillips es tío político de un hermano mío. En consecuencia no es mi pariente.

Don Roberto Phillips, cuñado de mi hermano Fernando, es desde hace años empleado de la Escuela de Dentística y es dentista. No sé lo que esto tenga de extraño.

Don Eduardo Lyon Vial, cuñado mío, es empleado antiguo del Correo y como esta repartición ha tenido aumento de sueldos, ha subido también el sueldo de él, sin ninguna intervención de preferencia de mi parte, como lo puede atestiguar la Dirección del servicio.

Don Enrique González, médico empleado en la Dirección de Sanidad desde hace algunos años, permanece en el mismo puesto en que fué nombrado desde que entró al servicio. No es pariente mío, salvo que se considere como tal el hecho de que es casado con una hija de una prima de mi padre.

Don Rodolfo Jaramillo, primo mío, fué nombrado Sub-Director de Ferrocarriles por el señor Altamirano y don Oscar Dávila, cuando yo no tenía intervención directa ni indirecta en el Gobierno.

Cosa parecida se puede decir de don Horacio Jaramillo, que tiene cerca de veinticinco años en la Administración y que ha ido ascendiendo grado por grado.

No tiene, pues, fundamento de ninguna especie el ataque del diario que ha hecho de la insidia una profesión.

A. J.

EL DEBER DE LA OPINION Y Mr. KEMMERER

por CONRADO RIOS GALLARDO.

Con la intención de que la opinión pública pueda apreciar en todo su valer la personalidad de Mr. Edwin Walter Kemmerer, vamos a escribir sobre su labor en la restauración financiera de Colombia: Así conocerá la talla del hombre a quien debe prestarle todo su concurso, hasta transformarse, si es preciso, en escudo de su acción y de su obra.

Es conveniente que la opinión lo conozca, sepa las características del personaje a quien nuestro Gobierno ha confiado el porvenir de la menguada Hacienda Pública y la organización de los servicios Administrativos en constante revolución. Tiene, también, otra ventaja: puede que cese así la campaña de los que se encuentran empeñados en mantener en provecho de su Haber la soberanía de la **moneda péndulo.** Es posible que conociendo los perfiles del hombre dejen de tejer la enorme red, cuya punta inicial está en Valparaíso y cuyo término encuéntrase en Santiago. Mr. Edwin Walter Kemmerer no será atrapado.

Por otra parte, la opinión pública tiene el deber de constituirse en brazo derecho del experto norteamericano, si desea moneda fija, orden en las finanzas, presupuestos sinceros, impuestos bien aplicados, bancos dentro de su órbita, especuladores fallecidos, escalafón administrativo, sanidad en los balances de la Hacienda, correcta distribución de los fondos públicos, probidad en los gastos, etc.

Todo esto puede Mr. Edwin Walter Kemmerer y su misión realizarlo si su labor se encuentra vigorosamente apoyada por la opinión honrada del país. En tres meses restauró las finanzas de Colombia, que estaban en peores condiciones que las nuestras ¿por qué va entonces a fracasar en Chile?

Ese fracaso que algunos pregonan, ese pesimismo negro que invade muchos espíritus, debe la opinión rechazarlo con todas sus energías. Tiene que irse plasmando en la conciencia nacional la firme resolución de que Mr. Edwin Walter Kemmerer y sus compañeros de misión deberán ser oídos y realizadas todas las reformas que indiquen. La opinión pública exigirá, cuando llegue el momento, que las conclusiones a que arribe la Misión Financiera sean aprobadas sobre la marcha, aun cuando hieran intereses cuantiosos.

Estos por grandes y fuertes que sean jamás serán superiores a los del país.

Este es el deber de la opinión ante Mr. Kemmerer.

Haremos una síntesis de la situación financiera de Colombia antes de la llegada de la Misión que presidió Mr. Kemmerer, pues en esta forma se podrá avaluar en toda su magnitud la obra realizada por el experto norteamericano.

Las causas de la bancarrota financiera eran diversas. Tenemos en primer término la serie de guerras civiles que azotaron como una terrible epidemia al país des de 1827 hasta 1902, año en que se firmó a bordo del "Wisconsin" la paz, aún no quebrantada, entre las dos corrientes políticas que se disputaban el gobierno.

Restablecido el orden en la casa, los partidos colaborando en el Gobierno, muerto el germen de futuras revoluciones, se inició por todos la magna empresa de reorganizar las finanzas. El empuje fué de tal naturaleza que en 1909 el cambio subió de la nada a 10d.

Al año siguiente se realizan reformas constitucionales de importancia y se logra afianzar en un punto más la situación. En 1913, gracias a una administración inteligente y honrada, asoma su faz el rubicundo peso oro. Rueda algunos meses de bolsillo en bolsillo y poco tiempo después desaparece. La falta de leyes dejaba el campo abierto a los audaces especuladores.

El año 1922 sube a la Presidencia de la República el General Pedro Nel Ospina. Sintetiza su programa de gobierno con precisión sajona: **"Eficiencia, honradez y orden en la casa"**. Procede con rapidez, con energía y llega a las siguientes conclusiones respecto a la situación económica de su país: **Deuda del Estado.** Interna: 21.767.478. Externa: 19.332.657. **Presupuestos.** No son financiados. Se forman sin método alguno. Se saldan con créditos adicionales. **Bienes del Estado.** Ignórase el valor real, se sabe sí que están todos con gravámenes. **Banco del Estado.** Hay proyectos, pero no existe Banco. **Instituciones Bancarias.** Son soberanas y dueñas de la situación. Encuéntranse al margen de todas las leyes. El Estado no puede fiscalizarlas. **El cambio.** Oscila como el péndulo de un reloj. **Fondos de Reserva.** No existen.

Vemos, pues, que la situación financiera de Colombia era el año 1922 más grave aún que la de Chile y que tenía una semejanza muy extraordinaria con la nuestra: Deuda interna y externa; presupuestos sin método; proyectos de Banco del Estado; instituciones bancarias de árbitros y el cambio oscilando.

En esta situación arribó a Bogotá a principios de 1923 la Misión Financiera que presidía Mr. Edwin Walter Kemmerer.

De cómo desarrolló su acción y cuál fué su obra ya lo sabremos.

C. R. G.

Viña San Pedro
(J.G. Correa Albano)
Es la marca mas acreditada

Concepción, Marzo 18 de 1925.

Señores Daube y Cía.,
Ciudad.

Muy señores míos:

Por la presente me es muy grato manifestar a ustedes, que con el uso del Nervoton, he obtenido espléndido resultado.

Bastante reacio al uso de drogas empecé, sin embargo, en mi anhelo de reconstituir mi sistema nervioso seriamente afectado por desgastes producidos por hondos disgustos y preocupaciones que me trajeron a un estado de empobrecimiento físico y mental, tal, que había perdido casi la fuerza de voluntad para el trabajo, a usar Nervoton, con los resultados que fuí comparando cuidadosamente.

Cuando empecé el tratamiento, pesaba 62 kilos (mi peso normal era de 69 kilos) y me era muy difícil concentrar mi atención durante una hora en un asunto serio dado, siendo que antes podía trabajar de 14 a 16 horas sin fatigarme. A los dos meses de tratamiento, pesaba 66 kilos, pero mi disposición de ánimo y de fuerzas eran muy superiores. En esta fecha me atacó un maligno tifus que resistí ventajosamente, quedando en muy buenas condiciones de salud. Continué haciendo uso de su magnífico preparado y hoy peso 69 kilos, es decir, mi peso anterior. Apetito muy poco de acuerdo con la crisis actual, duermo de tal manera que mis antiguos insomnios han pasado a la historia, mis ocho horas de sueño son de paraíso. Junto con estas mejoras, ha vuelto mi antigua alegría de carácter, ánimo y voluntad para el trabajo. Mi memoria y mi poder de asimilación mental sin diferencia entre mis ya idos 20 años y los que actualmente tengo, no hay duda alguna que las debo entre otros factores en forma muy especial a la tarea reconstructiva que en mí ha efectuado el tónico ya mencionado.

Los saluda su más Atto y S. S.
(Firmado).—Arturo Elgueta G.

PRENSISTA PARA "EL DIA", DE TALCA

Se necesita PRENSISTA para "EL DIA" de Talca. Prensa MARINONI, de tiro y retiro.

Dirigirse:

"EL DIA".—TALCA.

28—M.

HERNIAS

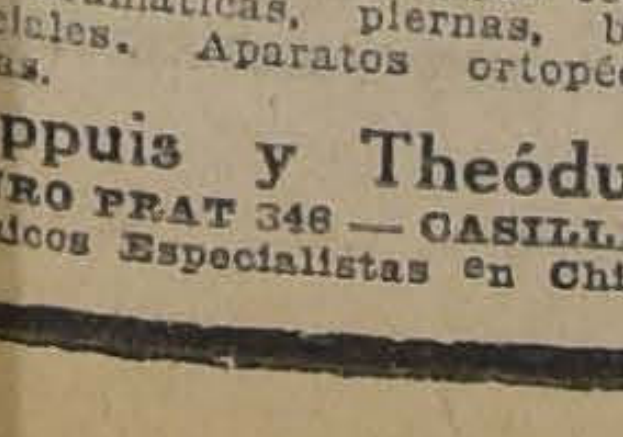

Bragueros elásticos, fajas con pelotas neumáticas, piernas, brazos artificiales. Aparatos ortopédicos, muletas.

Chappuis y Theóduloz
ARTURO PRAT 346 — CASILLA 409
Unicos Especialistas en Chile

Gran Fundo de Costa
Entre San Antonio y Casablanca
VENDO EN CONDICIONES MUY VENTAJOSAS
FUNDO MODELO EN CHILLAN
360 cuadras regadas, fundo completo, sin defectos.
Los suelos más ricos de toda la provincia
Casas espléndidas, edificios numerosos, bodegas, establos, etc.
NEGOCIO DE GRAN OCASION
ALEJANDRO GREENE CRUZAT
Abogado y Corredor de Comercio
(SECCION FUNDOS)
ALEJANDRO GREENE VALVERDE
Teatinos 86.— Casilla 3722

PERMUTAMOS
POR CASAS RESIDENCIA BIEN SITUADAS

EN SAN DIEGO, muy comercial, con frente a Prat. 4,200 m2. Buen edificio de un piso, almacenes y casas. Renta $ 60,000 anuales. Debe $ 140,000 Caja Hipotecaria. PRECIO: $ 490,000.

EN SAN FRANCISCO, muy bien situada, con gran frente a tres calles. 9,000 m2. Buen edificio casas y almacenes. Renta $ 105,000 anuales. PRECIO: $ 850,000.

EN CALLE SAN IGNACIO Y ALDUNATE, sitio con 8,000 m2. con gran frente. PRECIO: $ 30 m2.

VARIAS OTRAS en distintas situaciones y precios, advirtiendo que toda estas propiedades con poco gasto pueden declararse salubres y mejorar su producción.

NEGOCIOS RAPIDOS Y SEGUROS
ALEJANDRO GREENE CRUZAT
Sección Propiedades Urbanas
Oscar Greene Valverde y Jorge Guzmán Padacios
TEATINOS 86.— CASILLA 3722

Compro Chacra
CERCA DE SANTIAGO
20 a 25 cuadras regadas, con casas habitación
CARLOS OSSANDON B
SECCION FUNDOS
Bandera 168 — Casilla 1080

CHALET NUEVO EN ARRIENDO
CALLE ROMAN DIAZ (Barrio Providencia)
$ 500 mensuales arrendamos bonito chalet recién construído, de tres pisos, salón, comedor, escritorio, ocho dormitorios y dos toilettes dependencias, etc.
JARAMILLO & OVALLE. — Agustinas 1217.

MEDIAS

LANA con hilo francés..	$ 7.50
PURA LANA, color y negras..	$ 8.90
PURA LANA, colores surtidos..	$ 15.00
LANA finísima, inglesa..	$ 18.00

CALCETINES

MEDIA LANA, color crudo..	$ 2.50
MEDIA LANA, extra-grueso..	$ 3.50
PURA LANA, color natural..	$ 5.00
PURA LANA, clase lisa..	$ 6.80
PURA LANA, superior..	$ 8.00
PURA LANA, tipo Borlón..	$ 9.00
PURA LANA, Borlón fino..	$ 12.00

Gran surtido en medias de sport y calcetines de lana para niños.

LA REINA DE LAS MEDIAS — AHUMADA 360

METODO
—PARA—
Triunfar en la Vida
por el profesor.
R. TEPPER
CIENFUEGOS 262

MUNICIONES
DE CAZA
fabricadas en nuestros establecimientos. Ventas por mayor y menor.
SANTIAGO WEBB & Co.
Casilla 1767. — Estado 156.

CONSULTORIO
PARA PERROS y GATOS
SAN ANTONIO 457.—TELEF. 3649
COMPLETO INSTRUMENTAL
Laboratorios, Ambulancia automóvil propios

CONSULTA	$ 5.00
AMBULANCIA (ida y vuelta)	5.00
VISITA A DOMICILIO (para animales grandes) ...	15.00

Dr. L. SCHMIDT HERMAN

VALPARAISO

El "Almirante Latorre"

Se encuentra fondeado en Quintero el "Almirante Latorre", barco que próximamente zarpará a Tongoy con el objeto de iniciar los ejercicios de invierno, en conformidad a lo que digimos el Martes último.

El crucero "Blanco Encalada"

En la mañana de ayer se recibieron comunicaciones en la Dirección General de la Armada que hacen saber que el crucero "Blanco Encalada" a cuyo bordo funcionan los cursos de guardiamarinas y aspirantes a ingenieros ha fondeado en la isla de Juan Fernández.

Por la memoria de don Carlos Rudolph

En la próxima semana se verificará en el Liceo de Hombres de este puerto una ceremonia en homenaje a la memoria del ex-Rector, don Carlos Rudolph, cuyas cualidades de educacionista se han hecho inolvidables.

Esta ceremonia consiste en la colocación en la biblioteca del establecimiento de un retrato que del señor Rodolph ha hecho el conocido pintor don Ramón Ponce.

El novelista español Eugenio Noel

En la mañana de hoy llegará a este puerto en el vapor Oroya el novelista español, Eugenio Noel, bastante conocido por el espíritu de sus obras que son esencialmente nacionalistas.

El escritor nombrado llega a nuestro país después de haber recorrido varios países latinoamericanos dictando conferencias acerca de su patria y recogiendo impresiones de las mentalidades y costumbres de los pueblos de la América del Sur.

En nuestro país dictará varias conferencias siguiendo luego viaje a la República Argentina.

Atropellado por un tranvia

A las cuatro y media de la tarde de ayer el tranvía 502 del servicio en Viña del Mar, atropelló en la calle Alvarez, esquina de Lampa, a Luis Contreras, el que resultó con lesiones graves en el brazo y mano derecha.

Exámenes en la Marina Mercante

A fin de dar cumplimiento a lo dispuesto en los reglamentos de ascensos, en la tarde de hoy dará examen de capitán de primera clase de la marina mercante el piloto 2.o de la Armada de Guerra don Alberto Aravena, para obtar al grado inmediatamente superior.

El Administrador de la Aduana de Antofagasta

Ayer partió a Antofagasta a bordo del vapor "Perú" el nuevo Administrador de la Aduana de ese puerto, don Luis Abraham Moreno.

GRACE LINE

Servicio rápido de pasajeros para Antofagasta, Iquique Arica, Mollendo, Callao, Salaverry, Talara, Balboa, Cristóbal y NEW YORK

"SANTA ANA"

saldrá de VALPARAISO el Miércoles 10 de JUNIO a la 1 P. M.

PROXIMAS SALIDAS:

"SANTA ELISA" ... ... JUNIO 24
"SANTA LUISA" ... ... JULIO 8
"SANTA TERESA" ... ... JULIO 22

AGENTES DE LA NOSA LINE

New Orleans and South American Steamship Co. Servicio mensual de vapores de carga desde New Orleans, EE. UU., a puertos chilenos y vice-versa

GRACE Y CIA. (CHILE) S. A.

HUERFANOS 1087 — SANTIAGO

Cía. Sud Americana de Vapores

SERVICIO MENSUAL A NEW YORK CON ITINERARIO FIJO EN 18 DIAS — SALIDAS EN SABADOS, A LA 1 EN PUNTO

"TENO" 6 de Junio
"ACONCAGUA" 4 de Julio

Con escala en Antofagasta, Iquique, Arica, Callao, Payta y Cristóbal.

SERVICIO QUINCENAL A GUAYAQUIL (ECUADOR). SALIDA EN VIERNES, A LAS 4 P. M.

"PALENA" 29 de Mayo
"IMPERIAL" 12 de Junio

Con escala en Coquimbo, Antofagasta, Gatico, Tocopilla, Iquique, Caleta Buena, Arica, Ilo Mollendo, Chala, Pisco, Cerro Azul, Callao, Salaverry, Pascamayo, Eten, Pimentel y Payta.

SERVICIO QUINCENAL A PIMENTEL (PERU) — SALIDAS EN VIERNES, A LAS 4 P. M.

"CACHAPOAL" 5 de Junio
"MAPOCHO" 19 de Junio

Con escalas en Coquimbo, Huasco, Caldera, Chañaral, Taltal, Antofagasta, Iquique, Pisagua, Arica, Ilo, Mollendo, Chala, Lomas, Pisco, Tambo de Mora, Callao, Huacho, Supe, Huarmey, Casma Samanco, Chimbote, Salaverry, Pacasmayo y Eten.

Vapores para Penco, Lota, Tomé y Talcahuano

Salidas todos los Jueves, a las 4 P. M.

WESSEL, DUVAL y Cía.

HUERFANOS ESQUINA MORANDE, AGENTES

COMPAÑIA TRANSPORTES UNIDOS

ESTADO ESQUINA DELICIAS, SUB-AGENTES

(DE NUESTROS CORRESPONSALES)

La situación porque atraviesan los Tribunales de la Vivienda

La situación porque atraviesan los Tribunales de la Vivienda de este puerto es bastante aflictiva por cuanto quedarán sin local en virtud de una notificación de desahucio que le ha hecho la autoridad policial.

Al abandonar los locales de las comisarías en donde han funcionado hasta la fecha sus trabajos quedarán en receso, en tanto el Gobierno no disponga lo necesario para su reinstalación.

El Intendente de la provincia por su parte se encuentra haciendo gestiones para arreglar esta situación.

LOS ABSURDOS DE LA CENSURA CINEMATOGRAFICA

Pende de la consideración del Gobierno un proyecto para quitar a las Municipalidades el derecho de censurar los espectáculos cinematográficos. Esta facultad edilicia se presta a errores que redundan en perjuicios considerables para las empresas importadoras de películas, ya que el criterio de las autoridades comunales no es lo suficientemente amplio como para dictaminar sobre moral absoluta.

Este proyecto se pone de actualidad nuevamente, y merece la atención del Gobierno, con motivo de las innumerables trabas que se están poniendo en Valparaíso a la exhibición de "El Consultorio de Madame Renée", película argentina que ha sido presentada en todas partes del mundo con aplausos.

Creemos que esta oposición no es sino imitación de los ataques de que fué objeto esta cinta en Santiago en la época en que ocupaba un conservador la primera Alcaldía. Algunas señoras consiguieron de él una prohibición transitoria de la obra, prohibición que no pudo ser mantenida una vez que la cinta fué revisada por personas de criterio moderno y de insospechable moralidad.

Esta imitación sería comprensible si se tratara de un pueblo chico, donde las costumbres y las modas llegan con atraso considerable desde la capital. Pero tratándose de Valparaíso, ciudad que es tenida como la más liberal y progresista de la República, resulta algo absurdo.

No merece otro calificativo que petulancia el pretender prohibir, por inmoral, una película de un tema que podría ser recomendado como de salud pública por el Ministerio de Higiene y Previsión Social y que ha sido aprobada por todas las censuras del mundo.

Por otra parte, al mismo tiempo que la autoridad edilicia porteña pone obstáculos por inconveniente a esta película, funciona triunfalmente en un teatro una compañía de obras sicalípticas sin que éstas hayan logrado despertar los escrúpulos de los caballeros que se han abrogado el pontificado de la moralidad pública.

Lo repetimos: si "El Consultorio de Madame Renée" es prohibido en Valparaíso, el caso sentará doctrina en todas las Municipalidades y llegará el día que los importadores de películas no puedan comprar cintas en el extranjero sin antes consultar la opinión de todos los alcaldes del país y sus señoras.

Antes de llegar a este sistema, es necesario, como lo decíamos al empezar, que el Gobierno establezca en Santiago una censura oficial ejercitada por personas de cultura amplia, que conozcan la vida y que hayan salido de los estrechos límites de nuestro terruño que, a pesar de las crueles realidades, se cree más moral que el país del prohibicionismo.

AUGUSTO POPE

El Administrador de los Ferrocarriles y el Superintendente de Aduanas

Como habíamos anunciado en nuestra edición anterior por el expreso de la mañana se dirigió ayer a Los Andes el Administrador de la Zona Ferroviaria en compañía del Superintendente de Aduanas.

Ambos funcionarios estudiarán en el terreno las probabilidades de construir un nuevo edificio para la Estación y Aduana allí situada.

Enganches al Norte

Por los vapores que se indican han sido llevados al Norte los siguientes enganches obreros:

Vapor "Perú", para Antofagasta: 40 hombres, 5 mujeres y 2 niños.
Vapor "Taltal", para Chañaral: 136 hombres, 23 mujeres y 8 niños.
Vapor "Oropesa", para Antofagasta: 50 hombres, 8 mujeres y 2 niños.

El Jefe de la Brigada Combinada

EL CORONEL BRAVO REGRESO ANOCHE DE SANTIAGO

Por el expreso de anoche regresó de la capital el Jefe de la Segunda Brigada Combinada, Coronel, don Alberto Bravo.

El Coronel Bravo había ido a la capital con el objeto de conferenciar con el Ministro de Guerra acerca de asuntos relacionados con el servicio.

Los allanamientos que solicite la Dirección de Sanidad

La Corte de Apelaciones de este puerto ha recomendado a los jueces del crimen que se dé atención preferente en sus Tribunales a las peticiones de órdenes de allanamintas que solicite la Dirección de la Zona Sanitaria.

"Rojo Serrallo"

Da color muy tierno y natural al cutis, recobrando la frescura de los quince años.
PRECIO $ 3.—

SANTO DOMINGO 1280
CASA PARTICULAR

Consultas gratuitas de señora muy entendida en belleza del cutis. Espinillas, rojeces, excemas, puntos negros, paños y otros desperfectos que afean el rostro. Precios módicos por tratamientos.

COMPAÑIA SUD AMERICANA DE VAPORES

Acciones preferidas, Serie "B", pago de la tercera cuota

Se pone en conocimiento de los señores accionistas que, según acuerdo del Directorio, y para cumplir con los estatutos, se ha fijado el 31 del presente mes de Mayo para el pago de la tercera cuota de 25 ojo de las acciones preferidas, Serie "B", o sea 7 chelines 6 peniques por cada una.

Valparaíso, 23 de Mayo de 1925.

EDUARDO FRIAS M.,
Gerente.
31—M.

INFORMACIONES DEL INTERIOR

Mañana se fijarán las tarifas de muellaje y lanchaje

LA COMISION SE REUNIRA A LAS 10 DE LA MAÑANA EN LA GOBERNACION MARITIMA

A fin de fijar las tarifas de muellaje y lanchaje que debe regir durante el año comprendido de Agosto de 1925 a 1926, en la tarde de ayer, el Gobernador Marítimo, capitán de navío, don Hipólito Marchant, envió al Administrador de Aduanas, al gremio de lancheros y a los representantes de las casas mayoristas, una comunicación invitándolos a concurrir a la reunión que se celebrará con este objeto en la Gobernación marítima.

Según la comunicación aludida, la reunión para fijar las tarifas máximas de muellaje y lanchaje del cabotaje se efectuará mañana Viernes, a las 10 de la mañana, en la Gobernación Marítima y será presidida por el Capitán Marchant.

Componen esta reunión, las siguientes personas:

Administrador de Aduanas, señor Edmundo Camus Valdés.

Por los lancheros, señores Mauricio Kahan y Germán Kossio.

Por las casas mayoristas: Williamson y Cía. y Luis Luxardo y Cía.

TACNA

Hoy llegará a Arica el poeta Villaespesa

(DE NUESTRO CORRESPONSAL, POR TELEGRAFO)

ARICA, 27.—El poeta don Francisco Villaespesa llegará mañana de La Paz.

—La Agrupación de Profesores de Arica, preparan una gran velada dedicada a los obreros marítimos, con el fin de indicarles los postulados que ha venido sosteniendo.

—Durante este acto se repartirán volantes con la "Súplica del niño", en favor de las escuelas nuevas.

—Esta tarde es esperado don Carlos Silva Vildósola, que viene en el vapor "Oropesa".

Se ofrecerá una manifestación al Gobernador de este departamento

(DE NUESTRO CORRESPONSAL, POR TELEGRAFO)

ARICA, 27.—La Asociación de Nativos acordó anoche ofrecer para el 7 del mes próximo, un banquete en honor del Gobernador, don Emiliano Bustos, como una demostración de gratitud por su labor patriótica desarrollada en este departamento.

MOVIMIENTO MARITIMO

(De nuestros Corresponsales, por Telégrafo)

Valparaíso, 27 de May

HOY LLEGAN:
El Teno, de Nueva York
El Oroya, de Liverpool.
El Valparaíso, de Arica.
El América, de Arica
El Palena, de Lota.

AYER SALIERON:
El Santa Teresa, para Nueva York.
El Antártico para Punta Arenas.
El Perú, para Arica.

HOY SALEN:
El Río Claro, para Iquique.
El Santiago, para Arica.
El Guayas, para Guayaquil.

MAÑANA SALEN:
El Palena, para Guayaquil.
El Llanquihue, para Montevideo

EL DOMINGO LLEGA:
Chile, de Arica.

EL LUNES LLEGAN:
El Río Bueno, de Arica.
El Imperial, de Guayaquil.

San Antonio, 27 de Mayo

(DE NUESTROS CORRESPONSALES, POR TELEGRAFO)

HOY LLEGARON:
El Rancagua, de Río Bueno.
El Río Claro, de Valparaíso.
El "Pucheco, de Coronel.

HOY SALIERON:
El León, para Coronel.
El Sirena, para Coronel.
El Sanmaguer, para Chañaral.

Corral, 27 de Mayo

HOY LLEGO:
El La Paz, de Liverpool.

HOY SALIO:
El La Paz, para el Norte.

TARAPACA

La jira del equipo de la Federación de Foot-Ball de Chile

(DE NUESTRO CORRESPONSAL, POR TELEGRAFO)

IQUIQUE, 27.—Hoy llegó la delegación de la Federación de Football de Chile a este puerto, siendo recibida en el muelle por numerosos aficionados

El Domingo próximo se medirá con un cuadro royal formado por elementos de las Ligas Tarapacá y Comercial.—El Enviado

COQUIMBO

La remoción del Gobernador y del Prefecto de Ovalle

(DE NUESTRO CORRESPONSAL, POR TELEGRAFO)

OVALLE, 27.—Anoche se efectuó un comicio público en la Plaza de Armas, con el fin de hacer ver el sentimiento con que se ha visto la remoción del Gobernador y del Prefecto de Policía, de este departamento.

Suscrita por caracterizados vecinos de esta ciudad, se elevará una solicitud al Supremo Gobierno, en la cual se pedirá la vuelta a sus cargos estos funcionarios, que gozan de simpatía y prestigio.

Esta petición llevará más de cien firmas.

El año agrícola se presenta malo en el departamento de Ovalle

(DE NUESTRO CORRESPONSAL, POR TELEGRAFO)

OVALLE, 27.—El año agrícola se presenta con malos síntomas hasta la fecha, pues no ha caído ninguna lluvia para beneficio de las siembras.

—Anoche debutó en este pueblo, con teatro repleto, la Compañía Bührle-Paslma.

MEDIAS DE SEDA MARIE ANTOINETTE

LANA, ESTERILLA Y DIBUJOS PARA ALFOMBRAS SMYRNA
LANA EN OVILLO FLEIRCHERS, AL COSTO, SE REALIZA

PAÑUELOS DE HILO PARA CABALLEROS

OTTO FUHRIMANN

ROSAS 1123

Con motivo de nuestro Balance Anual
REALIZAMOS NUESTRAS EXISTENCIAS EN

ARAÑAS ELECTRICAS DE BRONCE Y FIERRO PULIDO, EN ELEGANTES Y ARTISTICOS MODELOS
LAMPARAS PARA MESA, ESCRITORIO, ETC.
GANCHOS MURALES DE UNA Y VARIAS LUCES
LUCETAS Y PENDIENTES PARA TECHOS
PLAFONIERS DE BRONCE Y FIERRO PULIDO
ARMADURAS PARA ALUMBRADOS INTERIORES, CON PROYECCION DIRECTA Y SEMI-DIRECTA

Esta oferta única, de condiciones verdaderamente excepcionales, sólo se mantendrá hasta hoy

APROVECHE USTED ESTA OPORTUNIDAD —:— ESPERAMOS SU VISITA EN NUESTRA EXPOSICION

SIEMENS - SCHUCKERT LIMITADA

—COMPAÑIA DE ELECTRICIDAD—

SANTIAGO
HUERFANOS N.o 1025
CASILLA 104-D

VALPARAISO
CONCEPCION—VALDIVIA
ANTOFAGASTA—IQUIQUE

VALDIVIA

Una asamblea agraria en Valdivia

PARTICIPARAN LOS AGRICULTORES DE LA ZONA AUSTRAL

VALDIVIA, 27.—Entre los agricultores de esta zona se nota el mayor interés y no poco entusiasmo por la asamblea agraria, que en el próximo mes de Junio habrá de reunirse en Valdivia, según acuerdo tomado hace poco por la delegación de la Sociedad Nacional de Agricultura.

Los agricultores de La Unión y Río Bueno, que representan actividades importantes en esta provincia, se reunieran con el objeto de constituir una Liga y acordar el programa mínimo de aspiraciones. Han sido especialmente invitados los señores Adolfo Oettinger y Luis Urrutia Ibáñez, miembros de la delegación valdiviana.

Puede anticiparse éxito completo a la asamblea que se prepara y que tendrá como sede la ciudad de Valdivia. Todos los centros agrícolas de alguna importancia, comprendidos desde Cautín al Sur, han constituído Ligas que se harán representar por medio de delegados.

Son bien interesantes los problemas que va a abordar esta asamblea, problemas que han sido señalados como una expresión mínima de las aspiraciones de los hombres que viven entregados al cultivo de la tierra. Para no citar otros, recordaremos el que contempla la constitución de la propiedad austral, el establecimiento de depósitos de abonos en centros a propósito para su mejor distribución, los préstamos a un plazo de 8 a 9 metros para coadyuvar a las actividades de nuestro campesinos y el mejoramiento del río Valdivia para facilitar, y si es posible, abaratar el transporte de la producción agraria destinada a la exportación.

LA VOZ DE LAS PROVINCIAS

"El Industrial", de Antofagasta se refiere a la empleomanía fiscal, y dice, que sobre este asunto se ha hablado ya muchísimo, haciendo ver el mal que ocasiona a la economía nacional el mantenimiento de verdaderos ejércitos de empleados públicos.

Cuando había en el país Cámaras legislativas, agrega, la influencia de los parlamentarios era perniciosa en este sentido, porque eran verdaderos agentes con grandes influencias en la Moneda.

Producidos los acontecimientos de Setiembre, se creyó que se pondría tope a este abuso, pero, ésto fué sólo una vana esperanza.

Termina diciendo, que ahora ni el propio señor Alessandri ha podido sustraerse a esa costumbre inveterada, que establecieron los Gobiernos anteriores, y prosiguieron las Juntas de Gobierno.

"El Día" de Talca, ocupándose de la ley de pesos y medidas, dice, que es una disposición antigua, dictada para poner algún freno a los abusos delos comerciantes inescrupulosos, que sin ninguna fiscalización de las autoridades hacían y aún hacen sus víctimas en la gente de más precarios recursos.

Se ocupa en seguida de la responsabilidad que cabe al Fiel Ejecutor en el cumplimiento de esta ley, que no es constitutiva, sino esencialmente transitoria, llegando a puntualizar el caso del funcionario de esta naturaleza del departamento de Talca, que hace caso omiso de sus obligaciones, aparte de estar inhabilitado para el cargo.

Termina diciendo, que en presencia de las irregularidades que se cometen actualmente, se impone la reforma de esta ley, dando mayores expectativas al cargo creado por ella, y por consiguiente, dándole más eficiencia a la misma disposición legal.

CURICO

Tres días de frío intenso en Curicó

(De nuestro corresponsal, por telégrafo)

CURICO, 26.—Procedente de Valparaíso se encuentra en esta ciudad don Jorge Vial Jones y señora Graciela Ovalle de Vial.

—Los tres últimos días han sido de frío intensísimo.

CORREAS

DE ALGODON "STANLEY"
DE SUELA INGLESA
DE PELO DE CAMELLO
DE BALATA

OFRECEN

SANTIAGO WEBB & Co.

Casilla 1767. — Estado 156.

P.S.N.C. R.M.S.P.

VAPORES PARA EUROPA
VIA CANAL PANAMA

"OROYA", 6 de Junio
"ORIANA", 20 de Junio 1 P. M.
"ORCOMA", 4 de Julio

Para Antofagasta, Mejillones, Iquique, Arica, Mollendo, Callao, Balboa, Cristóbal, La Habana, Coruña, Santander, La Rochelle, Pallice y Liverpool.

Por estos vapores se expenden boletos de segunda clase para Europa y puertos de la costa, a precios convenientes.

VAPORES PARA NUEVA YORK

"EBRO", 17 de Junio
'ESSEQUIBO', 15 de Julio 1 P. M.
"EBRO", 12 de Agosto

Para Antofagasta, Iquique, Arica, Mollendo, Callao, Salaverry, Paita, Balboa, Cristóbal, Habana y Nueva York.

SERVICIO RAPIDO — LUJO DESDE — DE BUENOS AIRES A EUROPA

PROXIMAS SALIDAS DE LOS AFAMADOS VAPORES "A"
VIAJES RAPIDOS

LISBOA EN 16 DIAS
CHERBURGO Y SOUTHAMPTON EN 19 DIAS

"ARLANZA" .. .. 14,930 toneladas 27 de MAYO
"AVON" .. .. 11,973 toneladas 9 de JUNIO
"ALMANZORA" .. .. .. 15,551 toneladas 24 de JUNIO
"ANDES" .. .. 15,620 toneladas 7 de JULIO
"ARLANZA" .. .. 14,930 toneladas 5 de AGOSTO
"AVON" .. .. 11,073 toneladas 18 de AGOSTO
"ALMANZORA" .. .. .. 15,550 toneladas 2 de SETIEM.

PROXIMAS SALIDAS DE LA LINEA "D"

"DARRO", 22 de Mayo.
"DESEADO", 5 de Junio.
"DESNA", 19 de Junio
"DESMERARA", 3 de Julio.

VIAJES DE LLAMADA desde varios puntos de EUROPA, SIRIA Y TURQUIA

—SANTIAGO—
Agustinas 1017 — Casilla 536

THE PACIFIC STEAM NAVIGATION COMPANY

—VALPARAISO—
Calle Blanco — Casilla 24-V.

SUB-AGENTES EN SANTIAGO: Transportes Unidos, Estado esquina Alameda; Expreso Villalonga, Agustinas 817.

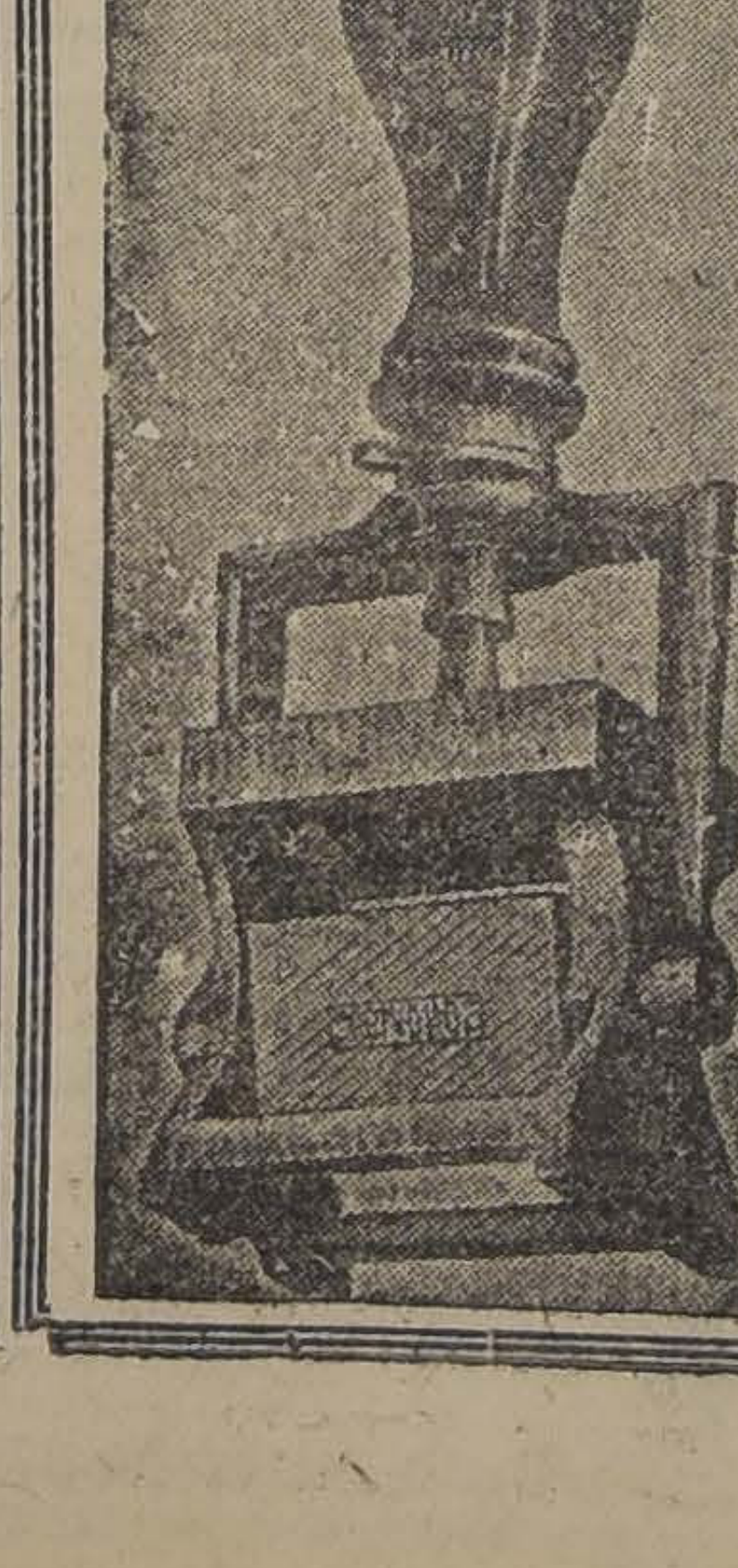

Inutilizar Estampillas y Timbrar Documentos

debe hacerse según la Ley de Timbres y Estampillas, con

TIMBRES FECHADORES DE METAL, TINTA DE ACEITE Y PRENSAS PERFORADORAS

Unicos importadores y fabricantes:

R. HAMMERSLEY Y HNO.

CASILLA 243 —:— VALPARAISO

Manifiesto del Presidente de la República

La manifestación de algunas opiniones producida últimamente, en orden a la conveniencia de permitir el funcionamiento del Congreso elegido en Marzo de 1924, me impone el deber de expresar al país mi punto de vista y mi resolución al respecto.

La Junta Revolucionaria que tomó de hecho el gobierno de la República el 11 de Setiembre de 1924, declaró disuelto el Congreso Nacional, por decreto de la misma fecha.

En sus últimos considerandos y en su parte resolutiva, este Decreto dijo:

"Que, en las presentes circunstancias se impone como necesidad imperiosa la consulta a la voluntad popular;

"Que, por otra parte, es de pública notoriedad que las inscripciones de Noviembre ppdo. y las elecciones verificadas en Marzo último se realizaron en forma que no se puede considerar que reflejaran la verdadera expresión de la voluntad popular y de ello dan suficiente testimonio las resoluciones de la Comisión Revisora de Poderes;

"Que es propósito decidido del Gobierno realizar esta consulta de la voluntad popular de la nación tan pronto como pueda garantirse el correcto ejercicio del derecho de elegir."

"Que en vista de estas graves consideraciones y a objeto de realizar los propósitos enunciados **no queda otro camino que la disolución del Congreso Nacional.** Por estas consideraciones hemos acordado y decretamos:

"1.o **Declárase disuelto el Congreso Nacional.**

"2.o El Ministerio de lo Interior procederá al estudio de las medidas que procedan para convocar a los pueblos a nuevas elecciones.".

El Congreso declarado disuelto no protestó ni reclamó de tal resolución. La opinión pública silenció también y la medida se impuso en todo el país en un ambiente favorable a ella, pues, se la consideró destinada a concluír con un régimen que se había hecho imposible, que impedía su progreso y que lo dañaba gravemente en sus energías vitales.

No se la estimó por la opinión como ataque a hombres determinados, sino como un medio necesario para concluír definitivamente con un régimen repudiado. El silencio de la opinión y actos y declaraciones positivas surgidas de diversos campos políticos justifican esta apreciación.

El 19 de Setiembre, es decir, apenas seis días después del acontecimiento, el "Comité Ejecutivo" que asumió por resolución de la Junta Central la dirección superior del Partido Radical, dijo: "En cuanto al Parlamento y haciendo abstracción del atropello al derecho público que importa su disolución, hay que confesar, que esta medida era de salvación nacional: al destruirlo se ha cambiado, a nuestro juicio, un régimen funesto y se ha desbrozado el campo para implantar en su lugar un mejor orden de cosas."

El Presidente del Partido Conservador, don Arturo Lyon, a su vez, interpretando el sentir de sus correligionarios y de los partidos de la combinación política de que ellos formaban parte, en la sesión del Directorio del Partido Conservador, con fecha 18 de Noviembre de 1924, dijo: "El movimiento militar se produjo fuera de nuestra órbita de acción, pero los propósitos que lo instigaron coinciden perfectamente con las finalidades de nuestro programa, con sus anhelos de regeneración administrativa, de corrección política, de perfeccionamiento moral y de progreso material."

"En efecto, ¿quién podría negar que el movimiento revolucionario ha venido a legitimar la campaña que el Partido Conservador ha sostenido por más de tres años en el Congreso y en la prensa? ¿Qué ha venido a prestigiar a sus hombres más eminentes y que ha comprobado la excelencia de los principios fundamentales de su programa?"

Más adelante agrega: **"Debe saberse que nos hacemos solidario del movimiento militar.** Lamentamos que este movimiento haya sido necesario, pero reconocemos su necesidad y vemos que su labor ha sido **una obra de salvación nacional.** El país debe saber que seremos los más decididos cooperadores de esta nueva era de regeneración moral y progreso material manteniéndonos como siempre lo hemos hecho, ajenos a todos los manejos de la politiquería".

El señor Lyon finalizó su discurso en la siguiente forma: "Para terminar queremos recordar a todos nuestros correligionarios, al propietario, al industrial, al comerciante, al empleado y al obrero, que del acto electoral que debe realizarse dentro de algunos meses, dependerá por muchos años, la suerte de la República. El movimiento militar ha venido a salvar a la nación cuando estaba al borde del abismo. Por un beneficio inconmensurable de la providencia, esta revolución se ha realizado sin una perturbación, sin que fuera necesario derramar una sola gota de sangre. Un hecho semejante no volverá a repetirse en nuestra historia."

"Si el Partido Conservador y sus aliados obtienen el triunfo salvará al país y se habrá legitimado la revolución que realizaron las fuerzas armadas de la República. Si el Partido Conservador y sus aliados son derrotados volverán al Gobierno los mismos elementos espúreos que fueron expulsados del Congreso el 5 de Setiembre, los mismos cuyos nombres figuraron en la Convención Radical última."

Así las cosas, vino el pronunciamiento del 23 de Enero que derrocó la primera Junta de Gobierno y, en el manifiesto lanzado al país por los autores del movimiento restaurador del 23 se dijo: "Los responsables del movimiento del 5 de Setiembre, acabamos de reconquistar el sentido inicial de aquel acto. La desviación maliciosa de nuestro programa, expuesto en el manifiesto del 11 de Setiembre, ha hecho necesario deponer a los jefes que traicionaron la confianza depositada en ellos." Y agrega: "Nos hallamos, pues, de nuevo en el punto inicial de nuestro impulso patriótico. Esta vez no queremos dictar normas por cuenta propia **sino convocar a la mayoría libre del país,** para que, velada por nuestras espadas y dirigida por su Presidente Constitucional, reorganice a Chile, realizando las promesas de nuestro manifiesto del 11 de Setiembre."

En consecuencia, el movimiento de 23 de Enero fué para reconquistar el sentido inicial del 5 de Setiembre, "o sea, para dar al país una Carta Fundamental que corresponda a las aspiraciones nacionales."

"Creada la nueva Constitución, dice el manifiesto del 11 de Setiembre: **ha de procederse a la elección de poderes públicos, sobre registros hechos por inscripción amplia y libre.** Constituídos estos poderes habrá terminado nuestra misión."

Se llamó el 23 de Enero al Presidente Constitucional de Chile precisamente para esto, es decir, para dar al país una Carta Fundamental que corresponda a las aspiraciones nacionales" y para que, una vez dictado ese Código Fundamental, se proceda, en conformidad a las normas que él dicte, a la elección de poderes públicos sobre registros hechos por inscripción amplia y libre. Los militares declaran terminada su misión una vez que tales finalidades se alcancen.

Como consecuencia de la revolución del 5 de Setiembre, se aceptó la renuncia del Presidente Constitucional de Chile y se disolvió el Congreso.

La revolución del 23 de Enero reconsideró el primer punto y mantuvo en todas sus partes el segundo. Llamó al Presidente Constitucional para que terminara su período y para confiar a él la realización de la finalidad revolucionaria, que, como repito es la dictación de una nueva Carta Fundamental que corresponda a las aspiraciones nacionales y para que proceda en seguida a la elección de poderes públicos sobre registros hechos por inscripción amplia y libre.

Por consiguiente, se llamó al Presidente Constitucional de Chile para que volviera el país a su normaldiad institucional, indicándole el camino preciso y único para alcanzar ese objetivo. La revolución del 23 de Enero no entendió que se pudiera volver a la normalidad constitucional mediante la apertura del Congreso disuelto, sino que llamó al Presidente para que lograra ese propósito en la forma anteriormente trazada y no en otra.

El 24 de Enero recibí en Venecia un telegrama de la nueva Junta de Gobierno provisionalmente constituída, en que me llamaba al país para los objetivos y propósitos anteriormente manifestados. Mi primer impulso, de acuerdo con una resolución firme de mi espíritu, fué declinar el ofrecimiento que se me hacía y no volver a asumir el Gobierno, del cual me consideraba alejado definitivamente. Una serie de consideraciones de interés nacional que se me formularon por cable, entre ellas el telegrama firmado por los presidentes de los partidos de la Alianza Liberal, me hizo cambiar de resolución en el sentido de imponerme el más grande de los sacrificios que se le podía exigir a un hombre, cual era reasumir el mando para realizar el pensamiento de la misma revolución que lo había colocado en situación de abandonar el poder y el país. El telegrama de los presidentes de los partidos que formaban la Alianza Liberal, recibido el 26 de Enero, estaba concebido en los términos siguientes:

"Nuevo movimiento militar fué efectuado sobre base de su regreso para terminar período constitucional y realizar manifiesto once Setiembre cuyas condiciones son aceptadas por instituciones militares partidos políticos y opinión popular. Nombre partidos que apoyaron su Gobierno rogámosle manifestar aceptación y anunciar inmediato regreso. Situación enteramente favorable.—(Fdos.)—Eliodoro Yáñez —Presidente Liberal. Enrique Oyarzún.—Presidente Radical.—Claudio Vicuña. Presidente Balmacedista.— Nolasco Cárdenas.— Presidente demócrata."

El mismo día 26 de Enero recibí, además, el siguiente telegrama de las agrupaciones obreras: "Comité nacional obrero formado Federación Obrera Chile, Federación y Comité Ferroviarios, Unión Empleados Chile, Partido Comunista, Unión Metalúrgica y catorce organizaciones autónomas han adherido plenamente nuevo Gobierno y ruegan querido Presidente Alessandri vuelva inmediatamente reasumir cargo, único medio mantener paz pública y salvar patria. Momento es gravedad trascendental única en historia Chile. Ud. no puede abandonarnos.—Vicuña Fuentes.—Hidalgo.—Carlos Alberto Martínez.—Moyano.—Loyola."

Con estos y otros antecedentes expedí desde Roma el telegrama de 26 de Enero, ya conocido, y en el cual acepté volver al país a terminar mi período constitucional y a obtener la dictación de la nueva política exigida por la revolución triunfante sobre la base de que las fuerzas armadas retornaran, desde luego, al giro ordinario de sus profesionales.

Mi indicación fué favorablemente acogida y de los antecedentes expuestos resulta que aquella era la opinión unánime del país.

Las fuerzas armadas aceptaron también mi sugestión y, con un patriotismo que les hace alto honor, han vuelto definitivamente a sus labores profesionales, no se mezclan ni intervienen en forma alguna en los actos de Gobierno. Los revolucionarios, pues, han cumplido su promesa; corresponde al Presidente de la República cumplir lealmente la situación aceptada por él en el citado telegrama de Roma. En consecuencia, la misión que me incumbe, determinada por los hechos y por el compromiso de honor contraído a la faz del país, es obtener la nueva Carta Fundamental que concuerde con las aspiraciones nacionales y, en conformidad a ella, proceder a convocar a elecciones de poderes públicos sobre registros hechos por inscripción amplia y libre. Es este mi compromiso y lo cumpliré con lealtad inquebrantable, porque esa fué la finalidad perseguida por la revolución y aceptada por la unanimidad del país. Apartarse de este camino trazado por los acontecimientos y por los hechos, importaría traicionar la fe jurada y exponer al país a una nueva alteración del orden público.

No está demás recordar que desde los primeros días de mi Gobierno prediqué constantemente en los mensajes presidenciales, en discursos y reportajes, que nuestro régimen político y administrativo se hacía imposible, que él llevaba al país al desastre y al caos. Pedí las reformas con todas las energías de que era capaz, afirmé constantemente que una ley histórica, tan antigua como la humanidad, nos enseña que la reforma retardada y resistida trae siempre, como consecuencia, la revolución y la hecatombe. No tuve la fortuna de ser oído.

Cuando surgió el movimiento de 5 de Setiembre, comprendí que, cualesquiera que fuesen sus causas inmediatas, en el fondo, él era la realización de mis afirmaciones reiteradas durante cuatro años y por eso me resigné ante los hechos. A raíz de los acontecimientos me expresé en numerosa correspondencia particular en la misma forma que ahora lo hago y juzgué, como hoy que la revolución era un mal necesario.

No obstante este convencimiento, no quise echarme encima la responsabilidad de perturbar y romper el orden constitucional, porque cuando se entra por ese camino se conoce el principio, pero se ignora la profundidad de las consecuencias que puede presentar en el porvenir y hasta donde puede rodar un país que se precipita en él. Preferí, por lo tanto, dimitir el mando para no echar sobre mis hombros tal responsabilidad y abandoné la patria. Pero, resignada la opinión pública ante los hechos consumados y producido el acuerdo unánime en orden a realizar la finalidad del movimiento revolucionario, tal como aparece de los antecedentes a que me he venido refiriendo y aceptada también por mí, en el telegrama de Roma, el temperamento impuesto por los hechos y por los acontecimientos, me corresponde sólo cumplir con los objetivos perseguidos y que determinaron mi vuelta al país para reasumir el mando y desempeñarlo hasta el final del período por el cual fuí elegido.

No me apartaré de esa línea de conducta trazada por el cumplimiento de mi deber, como necesidad suprema para evitar cualquiera alteración del orden público, que sería explicable y justificada si el Presidente de la República, llamado al país con una finalidad determinada, se apartara de ella y traicionara los objetivos para cuya realización fué llamado.

Por estas consideraciones, el Presidente de la República no puede aceptar, ni aceptará, que vuelva a reunirse o a funcionar el Congreso disuelto por decreto de la Junta de Gobierno de fecha 11 de Setiembre de 1924.

Dada la situación de hecho producida y los antecedentes invocados, esa reunión constituiría un acto revolucionario y la invitación a ejecutarlo en estos momentos importa una amenaza de perturbación del orden público. Siendo la primera y primordial obligación del Gobierno mantener este principio, se ve en la premiosa necesidad de impedir tales actos. El país comprenderá que al impedir el funcionamiento del Congreso disuelto no se procede por capricho ni por hostilidad contra nadie, sino que se trata de una medida impuesta por los acontecimientos, por las circunstancias y por los hechos y que responde al sentimiento unánime del país.

Quiero agregar algunas palabras para hacer llegar a conocimiento de mis conciudadanos el camino que el Presidente de la República sigue y seguirá para realizar la tarea de inmensa responsabilidad que en estos momentos le corresponde y que le ha sido impuesta por un doble deber de patriotismo y de honor.

En el deseo de conocer todas las opiniones y de buscar la cooperación de todos los chilenos para ejecutar en la mejor forma posible la obra de salvación nacional en que estamos empeñados y para cimentar el país sobre bases institucionales inconmovibles, se nombró, por decreto Supremo de 7 de Abril, una Comisión Consultiva de 56 miembros, en la cual están representadas todas las tendencias y todos los intereses nacionales.

Esta Comisión elegida a raíz de una reunión a que concurrieron 139 personas de todos los partidos políticos y fuerzas vivas del país, celebró una sesión, presidida por el Presidente de la República en 16 de Abril.

En dicha reunión se designaron dos subcomisiones, una para que estudiara el proyecto de Constitución que deberá patrocinar el Gobierno y la otra para estudiar la forma y modo en que deberá manifestarse la voluntad nacional, en ejercicio de su soberanía, para sancionar la nueva Carta Fundamental. Las dos subcomisiones han trabajado patriótica, activa y tesoneramente. En la que estudia el proyecto que patrocinará y defenderá el Gobierno, se han producido acuerdos de inmensa trascendencia sobre los tópicos más importantes y difíciles de las reformas, en un ambiente de franca cooperación y dentro de un espíritu de armonía y concordia.

El Presidente de la República observa, con satisfacción patriótica, que el trabajo de esa subcomisión dará como resultado un proyecto que, si merece los honores de ser ratificado por la voluntad nacional, **constituirá un timbre de orgullo y asegurará la estabilidad del orden público y el progreso del país.**

En la Sub-Comisión que estudia la forma cómo debe ser expresada la voluntad nacional, en ejercicio de su soberanía, ha habido discrepancia de criterios: algunos de sus miembros sostienen que el Código Fundamental debe ser dictado por una Asamblea Constituyente de elección popular; otros, en representación de corrientes poderosas de opinión, que la Constituyente debe organizarse a base gremial y, finalmente, quienes sostienen que la Constitución debe aprobarse por un plebiscito en que, conservando cada hombre el ejercicio pleno de la parte de soberanía que le corresponde, manifieste directamente su voluntad sin recurrir a la delegación del ejercicio de su derecho, en representantes mandados por el pueblo a una Asamblea.

Los sostenedores de esta última idea afirman que la manifestación directa de opinión, sin que el pueblo delegue sus facultades en personas que lo representen en una Asamblea o Corporación, es la suprema y última expresión de la democracia, por cuanto el sistema representantivo obedece a la imposibilidad de que en cada momento y circunstancia el pueblo pueda manifestar su manera de pensar sobre los problemas de interés colectivo, como ocurría en las democracias de la antigua Grecia y de Roma y estiman que en un acto tan trascendental, cual es la dictación del Estatuto Fundamental de la República, por una sola vez, hay conveniencia de que la soberanía popular no delegue sus funciones sino que las exprese directamente, mediante el voto también directo.

Ante esta divergencia de opiniones producida en la segunda subcomisión, el Presidente de la República ha conceptuado conveniente activar los trabajos de la que estudia el proyecto de la Carta Fundamental que patrocinará el Gobierno. Si en esa Subcomisión hay acuerdo a ese respecto, será fácil encontrar la ecuación para que la voluntad nacional, en ejercicio de su soberanía, dicte la Carta Fundamental que tiene derecho de darse.

No debe existir el temor en orden a que el Presidente de la República pretenda dictar por sí y ante sí la nueva Constitución Política del Estado. No; el Presidente de la República sabe que la más alta y soberana de las funciones privativas de la voluntad nacional, es darse el Código que ha de regir los destinos de la República. Podrá haber discrepancia de opiniones sobre la forma y modo cómo debe hacerse la manifestación soberana del pueblo; pero esa manifestación es necesaria, indispensable y no se prescindirá de ella.

Sin embargo, ya sea que la nueva Constitución se sancione mediante una Asamblea Constituyente de elección popular, o a base gremial; ya sea que se apruebe por un plebiscito en que cada ciudadano exprese directamente su opinión y su voluntad, ahorrando el peligro del cual no faltan ejemplos en nuestra historia política, de que los representantes traicionen o no cumplan su mandato, apartándose de la voluntad de los electores, el hecho es que se requiere un paso previo, y ese paso es la generación del poder electoral, puro y sin mancha. Esa es, precisamente, la tarea que hasta este momento ha preocupado al Gobierno.

Repito que una de las finalidades de la revolución fué la de que la elección de los poderes públicos que se haga, en conformidad a la nueva Carta Fundamental, debe verificarse sobre registros hechos por inscripción amplia y libre.

El Gobierno ha realizado ya esta primera finalidad de la revolución. Ha dictado una Ley Electoral que ha producido como consecuencia la inscripción más amplia y más libre que jamás se verificara en la República. Se han inscrito y continúan inscribiéndose todos los ciudadanos que tienen derecho para ello. El fraude se ha hecho absolutamente impracticable. Los que han intentado cometerlo han sido descubiertos en virtud de los procedimientos establecidos en la Ley y recibirán la sanción correspondiente de la justicia, quedando los registros completamente limpios y purificados. Las inscripciones no han terminado aún, y el período fijado por la Ley concluye a principio del mes entrante. Los procedimientos judiciales terminarán en la primera quincena del mes de Julio, en cuya fecha el país dispondrá del Poder Electoral, puro, limpio y libre, reclamado por la revolución que se hizo eco del sentimiento nacional a ese respecto.

Cuando el Poder Electoral quede definitivamente generado, tendremos los instrumentos necesarios para elegir una Constituyente de elección popular o a base gremial, o para consultar directamente al pueblo en cuanto al Código Político que quiera darse y que responda a las aspiraciones nacionales de nuestro momento histórico.

El Gobierno hubiera deseado proceder con más actividad en la realización del pensamiento nacional en orden a tener una Constitución que organice los nuevos poderes públicos y proceder cuanto antes a su elección en conformidad a las nuevas reglas que el país se dé, pero los hechos son superiores a la voluntad de los hombres. La organización del Poder Electoral, base previa y fundamental de todo, es indispensable y tan pronto como esta cuestión quede finiquitada, oyendo a las dos subcomisiones y a la Comisión Consultiva nombrada por decreto Supremo de fecha 7 de Abril el Gobierno tomará las medidas necesarias para la dictación de la Carta Fundamental, consultando la voluntad nacional en ejercicio de su soberanía. Me halago con la esperanza de que el Sol de Setiembre nos alumbrará con una nueva Constitución Política y nos presentará un camino expedito para elegir los poderes públicos que ella determine.

Cábeme en estos instantes pedir tranquilidad a la opinión pública. Es preciso no olvidar que la revolución no ha concluído todavía. El orden se mantiene y se mantendrá imperturbable; pero el ciclo histórico del período revolucionario habrá terminado solamente una vez que se haya dictado la nueva Carta Fundamental y se hayan elegido los poderes públicos que ella establezca, siguiendo así el único camino, el único medio trazado por los hechos y por los acontecimientos para volver definitivamente este país a la normalidad constitucional.

Los antecedentes expuestos me autorizan para pedir al patriotismo de mis conciudadanos que no se inquieten y a la opinión pública que se mantenga tranquila, porque el Gobierno cumplirá lealmente los propósitos manifestados. Es necesario también, que la opinión no se deje sorprender, porque, como es natural, hay intereses creados que se defienden, que levantan banderas y doctrinas de aparente interés público, pero, que en el fondo llevan sólo el propósito de defender privilegios y situaciones que el país no acepta, que el país rechaza y que fueron la causa generadora del movimiento de Setiembre y del de 23 de Enero.

El Gobierno persigue sólo el interés público, la salvación del país, y despojado de toda consideración, de todo sentimiento deleznable, procura sólo propender a que el país se dé una Constitución que responda a las exigencias de la hora presente y que haga imposible los males del régimen que ha querido extirpar la revolución, de ese régimen que tantos males ha producido y que podría llevar al país al desastre final sino fuera barrido con mano de fierro y sin contemplaciones.

Tan pronto como esté terminado el proyecto de Constitución que patrocinará el Gobierno, será publicado profusamente; será sometido al juicio justiciero e imparcial de la opinión pública que vela más que nadie por los intereses nacionales. Me encargaré personalmente de explicarlo al país en sus bases fundamentales, en sus finalidades y en sus propósitos, y éste juzgará por sí mismo lo que le conviene, cuales son sus intereses en la hora presente y su opinión será la que se imponga, en todo caso la que prevalecerá cualesquiera que sean los intereses de círculo o de bandería que se sientan lesionados por la manifestación suprema de la voluntad nacional en ejercicio de su soberanía.

Arturo Alessandri

Ford los fabrica y Orrego los vende
APROVECHE LA REBAJA DE PRECIOS
COMPRE UN Ford A ORREGO
HUERFANOS 819-823

"CON COMENTARIOS"

por JORGE ALESSANDRI R.

Hace algunos días publicó "El Diario Ilustrado" un artículo con el título de "Sin Comentarios", en el cual se refería en forma malévola a algunos nombramientos efectuados por el Gobierno.

En su edición de ayer insiste en esa publicación y según afirma para "completarla en cuanto es posible en el régimen de reserva con que se tramitan los actos gubernativos".

Para hacer ver el espíritu de estas publicaciones bastará observar que entre los nombramientos que no se incluyeron en el primer artículo y que en consecuencia son de aquellos que sólo ahora el articulista de "El Diario Ilustrado" ha logrado, después de prolijas investigaciones, sustraer a la reserva del Gobierno, hay algunos que por lo desconocidos llamarán justamente la atención. Figuran entre ellos: el Secretario de la Presidencia, el Embajador en la Argentina, el Intendente Municipal de Santiago, etc.

No siendo otra mi intención si no ocuparme de la parte de ese artículo, que se refiere a algunos miembros de mi familia y a mí, dejo a otros la tarea larga de rectificar las insidias de la publicación en referencia y de restablecer los intrincados parentescos que pone ella de actualidad.

Se pretende exhibirnos como favorecidos con nombramientos que nos fueron acordados atendiendo exclusivamente a nuestro parentesco con S. E. el Presidente de la República y como esto es falso, me creo en el deber de rectificar.

Se refiere en primer término, "El Diario Ilustrado", al nombramiento del señor Fernando Alessandri, como Secretario de la Presidencia. Conviene recordar que en la Administración anterior, que contó con el aplauso y la adhesión de ese diario, ese cargo fué desempeñado por varios parientes próximos del Jefe del Estado, sin que jamás ni ese ni ningún otro diario considerasen inconveniente o incorrecta tal designación. Probablemete esta diferencia entre la actitud de hoy y la de ayer, de "El Diario Ilustrado", se debe a que estima que en comparación resultan desfavorables los antecedentes del actual Secretario.

Estoy cierto, sin embargo, que la inmensa mayoría de la gente de bien comprende que al aceptar el señor Alessandri R. ese cargo, no fué buscando el beneficio de un sueldo que en el ejercicio de su profesión de abogado obtenía con creces, sino que guiado del propósito de ayudar a su padre. Nadie ignora que la Secretaría de la Presidencia es un puesto de particular y absoluta confianza del Presidente, quien en las circunstancias actuales se ve obligado a encomendar a ese funcionario más actuaciones que las que de ordinario le corresponden para reservar su tiempo a los asuntos de gran importancia que penden de su consideración.

Este motivo y por tratarse de una situación transitoria han inducido a la persona nombrada a aceptar un cargo que representa para ella un evidente perjuicio.

Afirma en seguida, ese artículo que "Don Hernán Alessandri R., hijo de S. E., ha sido nombrado para un puesto en la Escuela de Medicina". Este caballero fué designado profesor de la Escuela Dental y subrayo la palabra por cuanto "El Diario Ilustrado" la omitió deliberadamente, pues sus redactores no ignoran que en el nombramiento de estos funcionarios la acción del Gobierno se limita a designar al que viene en el primer lugar de la terna que forma por votación la Facultad de Medicina y en este caso la propuesta fué hecha por unanimidad.

Según esa misma publicación, don Arturo Scroggie Vergara, fué nombrado jefe de una Sección de la Escuela de Medicina. El señor Scroggie no ha sido designado para ningún nuevo puesto, sólo se le ha renovado por otro período el cargo de Jefe de Clínica de Pediatría de la U. de Ch. que desempeña desde hace seis años, y cuyo sueldo es de ciento sesenta y seis pesos.

Se hace también referencia a mi nombramiento de Ingeniero Jefe de la Inspección de Ferrocarriles. Dado el espíritu de la publicación que contesto, creo indispensable dar a conocer algunos antecedentes sobre este asunto. En primer término, ese nombramiento se hizo antes de que el Presidente y yo regresásemos al país y sin que ni uno ni otro tuviésemos conocimiento de él; además, fué publicado ampliamente en todos los diarios, junto con el de todo el personal de la oficina.

Impuesto de este nombramiento a mi vuelta del extranjero no lo acepté, sino después de haberme cerciorado que en ningún caso podría siquiera prestarse para que con conocimiento de los antecedentes pudiese alguien afirmar que se trataba de un acto de favoritismo. No es este un puesto único como parece desprenderse del artículo que comento, son tres de igual categoría y con la misma renta y de los cuales los otros dos fueron llenados con dos distinguidos ingenieros a quienes yo examiné, como profesor universitario cuando recibieron su título. Además, no se había postergado a nadie.

Estos antecedentes y el convencimiento que tengo de que si bien el ser hijo del Presidente de la República no es título suficiente para optar a un cargo público, no es tampoco un inconveniente para ello siempre que el interesado tenga la capacidad y los merecimientos necesarios, me movieron a aceptar el puesto para el cual se me designó cuando mi padre y yo estábamos ausentes del país.

Debo también levantar un cargo que afecta a un funcionario distinguido cuya rectitud y merecimientos son reconocidos por todos y lo hago porque se encuentra fuera de la capital por asuntos del servicio. Para el articulista de "El Diario Ilustrado", don Marcos Orrego Puelma, ha sido nombrado en el cargo que hoy ocupa por sus relaciones de familia con el señor Ministro del Interior y con don Fernando Alessandri. Inoficioso sería recordar los antecedentes del señor Orrego, pero es sí oportuno, para que se aprecie la hidalguía del articulista que se recuerde que ese caballero era Inspector General de Ferrocarriles Particulares, puesto que se suprimió al crear la Inspección de Ferrocarriles y en donde pasó a ocupar el cargo de Sub-Inspector que corresponde al que desempeñaba desde hacía mucho tiempo. Sólo con el propósito de dar a conocer la imparcialidad y la forma cómo se ha procedido a hacer el nombramiento de los ingenieros, a alguno de los cuales alude la publicación de "El Diario Ilustrado", quiero recordar que análogo criterio al adoptado para nombrar al señor Orrego determinó el nombramiento casi simultáneo del señor Luis Altamirano en una repartición similar en un cargo de exacta categoría al que yo ocupo.

No deja de ser extraño que el redactor del artículo cuyo alto espíritu público lo ha llevado hasta imponerse la pesada labor de estudiar el árbol genealógico de las personas que nombre el Gobierno no haya reparado en esas circunstancias.

Permítase todavía un breve comentario para terminar. Por una ironía del destino el artículo desbordante de malevolencia que origina estas líneas, aparece publicado al lado de otro en que su autor manifiesta "sentirse humillado, oprimido y vejado al tener que escribir sin libertad", y nótese que sin libertad para hacer ambiente a ideas que podrían originar nuevos trastornos, ya que sus columnas vecinas son la prueba elocuente que alguna tienen y bien grande. Sin embargo, ese escritor no se siente humillado, oprimido y vejado por que en el diario en que escribe y en que es tanta su influencia se rebaje y desprestigie la misión de fiscalizar que tiene la prensa que es altamente necesaria y beneficiosa cuando se ejercita con fines nobles y de bien público, convirtiéndola en arma vedada y ponzoñosa destinada a herir a personas que por sus antecedentes y por la actitud que han mantenido en todo momento en la situación especial en que se han encontrado merecen alguna consideración.

J. A. R.

EL MINISTRO DE HIGIENE RECTIFICA FALSAS ASEVERACIONES

El Ministro de Higiene y Previsión Social, doctor don José S. Salas, con motivo de las apreciaciones hechas en un diario de la mañana de ayer, ha hecho a la prensa la siguiente declaración oficial:

"Cuando el 21 de Mayo apareció en "El Diario Ilustrado" un artículo en el cual se hacía el cargo al Ministro de Higiene, Asistencia, Previsión Social y Trabajo, de haberse nombrado en uno de los puestos creados por él, creí que se trataba de un error de interpretación del decreto N.o 239, del 22 de Abril próximo pasado, por el cual se de- [illegible] que el puesto de Director General de Higiene Social, para los [illegible] de la presidencia del Consejo Superior de Bienestar Social, [illegible] desempeñado mientras se provea en propiedad, por la persona que [illegible] el cargo de Ministro de Estado en el Departamento de Higiene, Asistencia, Previsión Social y Trabajo, por la razón fundamental de no existir por el momento el dinero para pagar dicho cargo.

Como este funcionario debería presidir el Consejo Superior de Bienestar Social, que se inauguraba el 1.o de Mayo, y como este mismo Director General necesitaba reunir los antiguos servicios municipales de Inspección Sanitaria, que pasaron al Ministerio, se estimó procedente aumentar las actividades del Ministro en este sentido, porque no [illegible] crear el puesto en la forma debida. Existía capacidad remunerativa pa- bida. Repito que al leer ese artículo del 21 de Mayo, creí que en la Dirección de "El Diario Ilustrado" había solamente mal entendimiento. Pero al leer hoy que se insiste sobre lo mismo y se estampa para esta función del Ministro una renta de cuarenta y dos mil pesos anuales, creo que hay una falta premeditada a la verdad de los hechos, que tiene nombre propio, y que un diario no tiene derecho para abusar dentro de una honrada fiscalización de los actos gubernativos.

Existe el derecho de fiscalizar; pero en ningún caso el derecho de torcer la verdad de los acontecimientos.

Yo quisiera que la Redacción de "El Diario Ilustrado" diga en qué documentos se estampa la cifra de cuarenta y dos mil pesos anuales.

No tengo el menor inconveniente en declarar que el Ministro desempeña el papel de Director General de Higiene Social, para presidir el Consejo Superior de Bienestar Social y para dirigir el grupo de control de la Tercera Brigada de Higiene Social, obligaciones que voluntariamente se impuso ante la imposibilidad de nombrar el personal de la División, y que el Ministro, cualquiera que sean las actividades que haya necesidad de multiplicar dentro de sus obligaciones, las tomará siempre sin pensar jamás en remuneración alguna.—Doctor José S. Salas."

SOBRE UN CARGO AL MINISTRO DE HACIENDA

"Santiago, 27 de Mayo de 1925. —Señor Director de "La Nación". —Presente.— Señor Director:

Agradecería a usted se sirviera publicar en la edición de mañana del diario que usted dirige, la carta cuya copia me es grato acompañarle.

Aprovecho esta oportunidad para suscribirme una vez más de usted muy atento y seguro servidor. —V. Magallanes M."

Se nos pide publicar

"Santiago, 27 de Mayo de 1925.— Señor Director de "El Diario Ilustrado".—Presente.— Alguien me ha llamado la atención hacia el hecho de que en un artículo que se publica en la edición de hoy del diario que usted dirige, se expresa que un hermano mío, don Alfredo Magallanes, ha obtenido su jubilación como Alcalde de la Aduana de Talcahuano durante el tiempo en que desempeño las funciones de Ministro de Hacienda.

El señor Alfredo Magallanes Valderrama, primo mío y no hermano, obtuvo su jubilación en el índice de cargo, que ocupa! desde el 27 de Febrero de 1920, a los treinta y nueve años, dos meses y veintinueve días de buenos servicios en la Administración Pública, siendo que pudo obtenerla, en conformidad a la ley, a los treinta y cinco años de servicios.

El estado deplorable de la salud del señor Magallanes se demuestra con un hecho que ha debido merecer algún respeto a ese diario. el señor Magallanes dejó de existir pocos días después de otorgada su jubilación.

No escapará al criterio del señor Director que es muy doloroso tener que señalar la verdad en la forma que dejo indicada.

Agradeciéndole de antemano la publicación de estas líneas, soy de usted atento y S. S.—(Firmado). —V. Magallanes M."

LA REFORMA CONSTITUCIONAL

XXIII por MAX FOX.

Cohecho y otros vicios

Una vez que la oligarquía realizó su obra de arrebatar el Gobierno del país al Presidente de la República, para trasladarlo al Congreso, los puestos parlamentarios adquirieron extraordinaria importancia. Antes de 1891, los cargos de diputado o senador sólo tenían valor moral, e importaban un gravamen de tiempo y de labor, sin compensación material de ninguna especie.

Pero, desde el momento en que el Congreso se apoderó de la administración del Estado, la forma colectiva, y por consiguiente irresponsable, y en que cada congresal sintió que llevaba bajo el brazo una cartera ministerial, como los soldados napoleónicos llevaban en la cartuchera el bastón de mariscal, los cargos parlamentarios adquirieron un valor considerable, llegaron a ser verdaderos valores mobiliarios.

Y se produjo la puja por adquirirlos a todo trance. Los millonarios fueron los más favorecidos por el sistema, pues sólo ellos estuvieron en situación de adquirir esos puestos con el sacrificio, corto para ellos, de distribuir unos cuantos miles de pesos entre la multitud ignorante y desmoralizada.

El terrateniente poderoso y el potentado de la banca o del salitre llevaban una bolsa de dinero y salían en busca de tres o cuatro mozos inteligentes y pobres, a quienes decían: "aquí hay cien mil pesos para efectuar un corso electoral, yo de candidato a la senaduría por seis años y ustedes a las diputaciones por tres". El que reparte, es natural que se lleva la mejor parte.

Pero las senadurías fueron subiendo de precio: pasaron de trescientos mil pesos, a quinientos mil y llegaron a veces hasta el millón. Esto produjo un nuevo mal: la desmoralización de los políticos mismos. Ya estaba corrompido el pueblo que vendía los votos; ahora se corrompió el que los compraba para ser elegido, pues sintió la necesidad de hacerle rendir al cargo la cantidad que había invertido con su adquisición, como el que siembra quiere cosechar.

Avanzando más, los pobres vieron que los puestos parlamentarios eran provechosos y más de uno se empeñó hasta los ojos para juntar unos 30,000 pesos y adquirir una diputacioncita, como quien dice una vaquita lechera. La gestión administrativa y los peculados quedaron consagrados como funciones propias inherentes a los cargos legislativos.

Pero no es éste el único mal producido por el cohecho electoral. Hay hombres que compraron un puesto parlamentario en centenares de miles de pesos y que no efectuaron ningún negociado indigno. Compraron el cargo únicamente por la vanidad de tenerlo. Pero ésto fué un mal para el país, puesto que sólo individuos de intelecto muy inferior han podido ser capaces de considerarse honrados con un título comprado.

Los resultados del cohecho electoral han sido pues desastrosos para nuestro Parlamento, pues han llevado a él la inmoralidad y la incapacidad.

Los parlamentarios, considerando que su cargo comprado les pertenecía al mismo título que sus calcetines, se reservaban el derecho de servirlo o no, según les diera la gana. Y muchas veces, sin decir "agua va" tomaban el vapor para Europa y se quedaban por allá tres o cuatro años, o el período entero de su mandato, luciendo entre sus amistades tarjetas que decían: "Senateur du Chili", "Député au Congrès du Chili".

Esto no se hace en otros países. Los legisladores pierden el cargo si salen del territorio, o por lo menos tienen que pedir permiso.

En la reforma constitucional se debería establecer un precepto moralizador en esta materia. Algo así:

"Los diputados y senadores no podrán ausentarse del territorio de la República sin permiso de su respectiva Cámara. Estos permisos sólo podrán concederse por un tiempo que no exceda de seis meses, y no más de una vez durante el período de cada legislatura. La contravención a esta regla producirá la vacancia del cargo legislativo."

Esto hay que establecerlo con toda claridad, pues ahora estamos muy distantes de aquella edad de oro, en que el Patriarca Matta, porque tenía que trasladarse a Copiapó en cumplimiento de sagrados deberes, se consideraba obligado a presentar la renuncia de su diputación. ¡Tantum mutatum ab illo!

M. F.

IMPUESTO A LOS ESPECTACULOS PUBLICOS

Poco después de implantado el impuesto del 10o|o sobre la entrada bruta de los espectáculos públicos, el Gobierno dictó el decreto-ley de modificación que recién fué publicado el 12 del presente en el "Diario Oficial".

En esta modificación del primitivo decreto-ley se rebaja al 5o|o el impuesto a la localidad cuyo precio está entre $ 2 y $ 5, al 6o|o a las funciones de precio superior y, con amplio espíritu democrático, se libera de impuesto las localidades de precio a $ 2 y a las funciones de teatro o cine nacional.

Esta rebaja es justa y responde a palmarias demostraciones de la falta de equidad del abrumador impuesto del 10o|o sobre la entrada bruta. El comercio de espectáculos en Chile ha llevado hasta hace poco una vida vergonzante que no hace honor a nuestra cultura. Nuestro país tiene pocos teatros y la mayoría de ellos no son negocio. Las pocas empresas que han podido, gracias a enormes esfuerzos hacer progresos, no obtienen a su capital utilidades extraordinarias. El Ministro de Higiene y Previsión Social podría ordenar una investigación de los libros de dichas empresas y verificaría que las ganancias son inferiores a las de cualquiera otra industria y que se obtienen con muchísimo mayor trabajo y riesgo. Los que suponen utilidades fabulosas a los teatros son aquellos que sólo asisten a las funciones de estreno y dominicales, pero que ignoran la pérdida constante que tienen las salas de espectáculos los meses de verano, las noches de invierno y cualquier día de la semana.

Bien puede ser plausible la necesidad de crear nuevos recursos para la beneficiencia pública, pero es igualmente plausible fomentar el desarrollo de los espectáculos públicos, que ejercen una innegable labor social y cultural.

Los sanos merecen de los poderes públicos una atención análoga a los enfermos para que no se conviertan en cargas para la Beneficencia. Es mejor prevenir que curar.

Declaramos sinceramente que el impuesto del 10o|o significaba la ruina del comercio teatral y cinematográfico. Nosotros teníamos dos terrenos comprados para construir dos nuevos teatros populares, pero no habíamos iniciado la edificación porque el impuesto no deja margen posible para utilidad comercial. Ese impuesto ponía punto final a nuestro entusiasmo y a nuestro espíritu de progreso.

El año teatral se presentaba miserable como nunca. Ninguna empresa se atrevía a traer compañías o espectáculos de importancia. Así es cómo los teatros céntricos han tenido que contentarse con tonadilleras, transformistas, conjuntos de operetas de tercer orden y otros espectáculos que, francamente, no significan orgullo para una capital.

El impuesto, en la nueva forma, es soportable y grava los espectáculos en forma que no significa la muerte de la gallina de los huevos de oro. Los teatros no soportan más de este impuesto modificado y si la Beneficencia necesita mayores auxilios, a pesar de las nuevas leyes sociales, deben buscarse arbitrios en otras fuentes de entradas. De lo contrario un tercio de los teatros de Chile tendrían que clausurarse durante el verano, y no pocos se cerrarían definitivamente.

No hay empresa teatral que no tenga pérdida en verano y si ésta es aumentada por el impuesto excesivo, nuestra plaza teatral volvería a sus características coloniales.

Aurelio Valenzuela E. y Cía.

Frente Obrero Demócrata

SESIONA EL SABADO PARA TRATAR SOBRE LA REAPERTURA DEL CONGRESO

El Sábado próximo, sesiona el Frente Obrero Demócrata Sindicalista, para tratar sobre la reapertura del Congreso, rumor que se viene acentuando en el ánimo público, y considerar la invitación del Frente Republicano, para hacer el 1.o de Junio, una demostración de desagrado por tal medida, que se considera atentatoria a los ideales que inspiraron la revolución del pasado 5 de Setiembre.

Se pondrá en conocimiento de la Asamblea la invitación de la Juventud demócrata para discutir en asamblea plena los puntos a defender en la futura Convención del Partido, y se nombrarán los delegados que correspondan.

PARTIDO RADICAL

ASAMBLEA RADICAL DE PROVIDENCIA.—Esta Asamblea sesiona hoy, a las 9 P. M., en el Club Radical de Providencia, Providencia N.o 1328, con el fin de elegir mesa directiva.

Hemos recibido encargo de esa Asamblea que los radicales que aún no han firmado los registros pueden hacerlo diariamente en este mismo local, desde las 6 de la tarde hasta las 10 P. M.

ASAMBLEA RADICAL DE ÑUÑOA.—En la última sesión celebrada por esta colectividad se tomaron algunos acuerdos de importancia relacionados con el adelanto local. Con respecto al alumbrado público de la Población Centro Ñuñoa, se acordó pedir a la Junta de Vecinos que arbitre los fondos necesarios para este servicio o que en su defecto se acepte la proposición de los vecinos que ofrecen adelantar los fondos que son menester para la instalación.

Se estudió ampliamente la cuestión tranviaria, quedando su resolución pendiente, como así también la cuestión del servicio de autobuses.

Quedó planteado para la sesión que la asamblea celebrará el Viernes, a las 8 1|2 P. M. un voto relacionado con las actividades de ciertos elementos políticos interesados en la reapertura del Congreso disuelto a raíz del movimiento de Setiembre.

CENTRO DE ASAMBLEISTAS RADICALES.—De acuerdo con el número reglamentario de asambleístas, se cita a sesión a los miembros de este Centro, en Castro 419, para hoy, a las 9 1|2.

En esta sesión se tratará especialmente la actitud de la mesa.

PARTIDO DEMOCRATA

CLUB SOCIAL GUERRILLEROS DE LA DEMOCRACIA (A. PRAT 1431).—Se ha citado a Junta general para hoy Jueves, a las 9 P. M.

En esta sesión se elegirán los delegados a la asamblea extraordinaria de la juventud demócrata.

DEMOCRATAS DE ÑUÑOA.—El Domingo pasado celebró la Asamblea Demócrata de esta comuna una sesión, en la cual se acordó nombrar un representante a la próxima Convención del partido, cuya elección tendrá lugar en la forma ordinaria el próximo Domingo 30 del presente mes, de 9 a 4, en el local de la Asamblea.

Después de las 4 P. M., habrá sesión.

CENTRO DEMOCRATA FRANCISCO BILBAO.—Cita a asamblea general ordinaria, para hoy, a las 9 de la noche.

CENTRO LA REFORMA.—Para hoy, a las 9 P. M. se cita a una asamblea extraordinaria para pronunciarse sobre la adhesión del Centro al Frente Social Republicano y sobre el voto pendiente relativo a la tesorería del año de 1923.

AGRUPACION DEMOCRATA COMUNA DE SAN MIGUEL.—En su última reunión general acordó efectuar votación interna para elegir convencional el Domingo 31 de Mayo, de 9 a 5 de la tarde. Actuarán las siguientes comisiones receptoras de sufragios: Por la mañana, José Escobar Urzúa, Roberto Torres y José Fernández; por la tarde, Juan Bautista Núñez, Gerardo Jara y Ernesto Castillo.

Tendrán derecho a sufragar los que hayan firmado el libro de registro con seis meses de anticipación y que estén al día en el pago de sus cuotas.

El secretario atenderá durante todo el día a los ciudadanos que están aceptados y que deben firmar el libro de registro.

CENTRO DEMOCRATA LOS GUINDOS.—Cítase a asamblea a los correligionarios y demás personas que simpaticen con las ideas del partido, para hoy Jueves, a las 8 P. M., en el local de costumbre.

PARTIDO LIBERAL UNIONISTA

ASAMBLEA LIBERAL DE SANTIAGO.—En la tarde de ayer se reunió la Asamblea Liberal de Santiago, procediendo a efectuar el escrutinio de la elección de Directorio, con el siguiente resultado:

Presidente, don Alejandro Rengifo.

Primer vice presidente, don Ramón Sanz Frías.

Segundo vice-presidente, don Florindo Pérez.

Secretario, don Jorge Horeau.

Pro secretario, don Gonzalo Aguirre.

Tesorero, don Alejandro Osa Puelma.

Directores los señores Ricardo Larraín Bravo, Luis Cousiño Mac-Iver, Jorge Medina, Luis Urrutia, Carlos Leiva Torres, Manuel Rodríguez Pérez, Francisco Mujica, Manuel Palma Palma, Augusto Carmona de la Fuente y Luis Correa.

Delegado, don Zócimo Santa Cruz Errázuriz.

El presidente proclamó al Directorio elegido por unanimidad, en medio de grandes aplausos de los concurrentes.

"ANTE LA RECONSTRUCCION DE LA REPUBLICA"

LA CONFERENCIA QUE LEYO ANOCHE EL DOCTOR BUSTOS EN LA ASAMBLEA RADICAL

El doctor don Julio Bustos inició su interesante conferencia de anoche en la Asamblea Radical, hablando sobre la organización política de Chile en el concierto latino americano, sobre el desarrollo de la libertad y sobre los partidos políticos.

Analizó el movimiento del 5 de Setiembre y la contra-revolución del 23 de Enero, y abarcó en seguida el estudio del Partido Radical ante la obra de reconstrucción de la República.

Dijo a continuación:

"La organización de la Constituyente ha tropezado con la exigencia de los representantes sindicalistas (empleados particulares y profesores primarios) que sostienen la representación gremial. Esta actitud sindicalista nos parece bien singular al pretender en calidad de tales elegir una asamblea política que habrá de dictar la Constitución Política, es decir, las relaciones jurídicas que constituirán el Estado de Chile.

La Constituyente, el Parlamento, la Constitución, la ley, el Estado, son la obra de la organización política de la sociedad, son la obra de los partidos políticos.

¿Cuál es el camino que debemos seguir para resolver estos problemas? ¿Es el sindicalismo, que tiene una concepción de la historia que es tan unilateral como la de los capitalistas, que hallan perfecto el Estado actual? ¿Quiénes deben realizar la transformación?

Para nosotros la respuesta es obvia. Es la organización política por medio del Parlamento, que representa las opiniones divididas de un país. Es cierto que los políticos están desacreditados porque los elementos de la Unión Nacional sacudieron tan reciamente el edificio que éste vino al suelo y cubrió con sus escombros a montescos y capuletos; pero la experiencia recogida es demasiado severa para no aprovecharla.

Hoy se manifiestan dos tendencias claramente definidas: la "política" y la "a-política" o sindicalista.

La corriente política pretende conquistar el imperio de la justicia por medios evolutivos, por el sufragio popular y por el ejercicio amplio y tranquilo de la libertad.

La corriente "a-política" conspira fundamentalmente contra el principio democrático, puesto que repudia el sufragio popular, rechaza los medios legales y parlamentarios y de esta manera atenta contra la libertad individual. Antes que por medios políticos opta por la acción directa, por la huelga general, porque el Estado, en su esencia, es siempre el mismo, sea que gobiernen socialistas, demócratas, radicales, católicos o capitalistas.

El Estado, por el solo hecho de existir, representa para los sindicalistas la consagración de las injusticias y por medio de la huelga general, aspiran, en su calidad de libertarios, a suprimir al Estado autoritario; pero caen en la contradicción de ser coercitivos, miran solamente a la masa y ahogan la libertad individual, y a mayor abundamiento, hoy apoyan el sistema presidencial que tienden a robustecer el autoritarismo del Estado; mientras los políticos auspician el sistema parlamentario y la descentralización que permite vivir con el minimum de autoridad y el máximum de libertad.

La humanidad ha luchado y sangrado demasiado por la libertad para que se conforme con perder las posiciones así conquistadas. En la sociedad primitiva constituída por elementos homogéneos el hombre no tiene personalidad moral ni libertad: reina una solidaridad mecánica de simples semejanzas. Con el progreso viene la división del trabajo, el individuo tiene función y personalidad propia que le da relieve y lo desliga de la masa. Ya el individuo no se ignora a sí mismo y lucha por la libertad; pero coordinado a los demás por una solidaridad consciente de múltiples mallas, pero muy ágiles; es la "solidaridad orgánica".

En este estado, el individuo toma plena conciencia de la dignidad humana, aplica la crítica imparcial, acepta plenamente el libre examen y considera inmoral obrar de otro modo".

Al llegar a este punto, el doctor Bustos analizó el Derecho, producto de la conciencia común del pueblo y del espíritu que lo anima. Sus desarrollos sucesivos obedecen a circunstancias inexorables ligadas al espíritu general de la Nación. Cada etapa del progreso se cumple en unión indisoluble con el pasado.

Disertó extensamente sobre los siguientes puntos: La República y el respeto a la ley; El Estado republicano exige que todas las opiniones sean libremente expuestas y discutidas; La intolerancia, fuente de errores y de los mayores crímenes que registra la historia; Censura de la mentira y de la adulteración de los hechos.

Prosiguió en seguida el doctor Bustos:

"El principio de la soberanía popular, que ha sustituido al derecho de origen divino, excluye la concepción autoritaria de los grupos aislados y de lo que signifique privilegio, admite el derecho de las mayorías que envuelve la obligación de obedecer las leyes e implica la idea de consentimiento voluntario, ligado, no al arbitrio individual, sino al espíritu nacional y a la solidaridad histórica.

El poder público que en la República democrática y social emana del sufragio popular, sólo puede inspirarse y obrar conforme a esa voluntad popular".

Y finalmente habló sobre la propiedad ampliando los puntos de un artículo publicado en "La Nación" y en el cual daba a conocer in extenso el fundamento filosófico del concepto jurídico de la noción función social de la propiedad.

Trató en esta parte final los siguientes conceptos:

"La propiedad, la justicia, la caridad como principio irreductible indispensable a la moral. Sólo una organización imperfecta de la sociedad puede dar margen a la caridad. La educación, la asistencia, etc., abandonados primero a la caridad, son hoy derechos estrictos. Justicia rigurosa y completa equivale a caridad. Quien permite que reine la miseria para dar margen a la caridad, es injusto.

El concepto de la propiedad. La propiedad salvaguardia de la libertad. La propiedad prolongación de la personalidad que declara poseerse a sí misma, afirmando su libertad. La noción función social."

LA ASAMBLEA EXTRAORDINARIA DE LA JUVENTUD DEMOCRATA

Ayer continuaron las inscripciones de miembros para la Asamblea Extraordinaria de la Juventud Demócrata, en la Secretaría de la institución, convocante, la Confederación Social y Cultural Demócrata.

Seguirán recibiéndose hoy y mañana en el mismo punto, Rosas 1049, de 7 a 8 P. M., o por correo, a casilla 2183.

Anoche eligió su delegación de asambleístas el Centro Demócrata Francisco Bilbao y hoy lo harán, en sus sesiones ordinaria, el Centro Demócrata La Reforma, Centro Guerrilleros de la Democracia de Santiago y varios otros.

Para mañana Viernes a las 4 1|2 P. M., en punto, en San Diego 224 (salón de reuniones del Directorio de la Agrupación), se cita a las señoras y señoritas del Partido Demócrata Femenino.

EL GRAN COMICIO DEL FRENTE SOCIAL REPUBLICANO DEL PROXIMO DOMINGO

Con gran entusiasmo prosigue el comité del Frente Social Republicano la organización del Comicio que se verificará el Domingo próximo en el Teatro Municipal, a las 2.30 P. M.

Como se sabe, el objetivo principal de esta gran manifestación es el de exteriorizar el desagrado público que han producido las noticias de la reapertura del Congreso.

Mañana Jueves a las 8 y media de la noche, se efectuará en Puente 559, la reunión de los delegados por las distintas instituciones para formar el Comité Directivo de ese organismo.

Se nos encarga recomendar la mayor asistencia a esta reunión.

LA SESION DE ANOCHE DE LA ASAMBLEA RADICAL

SE RINDE HOMENAJE A LA MEMORIA DEL DOCTOR JOSE MARIA SEPULVEDA BUSTOS

(VERSION OFICIAL)

Presidida por el señor Guillermo Labarca, con asistencia del primer vice señor Mardones; de los secretarios Wodehouse y Muñoz Ayling, del tesorero señor Leopoldo Valdés y con numerosa asistencia, sesionó anoche la Asamblea Radical de Santiago.

Se dió cuenta de numerosas solicitudes de admisión a las que se les dió el trámite reglamentario; y de un informe de la comisión que propone la aceptación de socios postulantes, que fué aprobado.

Dentro de la hora de los incidentes usa de la palabra el señor **León Palacios Olmedo**, quien se refiere a la cuestión salitrera, atacando la rebaja de 2 chelines que se pretende hacer al derecho de exportación del salitre, calificándolo como un atentado a las finanzas nacionales que importará, en caso de ser aprobado en definitiva, una disminución de noventa y dos millones para el Erario Nacional, ya tan debilitado. Esta disminución de entradas para el Fisco tendrá forzosamente que ser repuesta con el sacrificio de los hombres de trabajo. Quiere dar la campanada de alarma sobre este punto en la Asamblea, que es la única entidad que hoy por hoy hace tribuna de fiscalización. Termina proponiendo se abra debate sobre este particular.

El presidente señor **Labarca** refuta algunas aseveraciones del señor Palacios y no se opone a que esta cuestión se trate en la Asamblea por personas que entiendan este problema. Al efecto había pedido al señor Eliodoro Yáñez viniera a la Asamblea a explicarnos este problema y tiene antecedentes para pensar que el señor Yáñez vendrá. Esta cuestión es digna de estudio y no es tan sencilla como la cree el señor Palacios.

Don **Santiago Labarca** usa de la palabra para leer una carta que escribió al Excmo. señor Alessandri y a la cual un señor asambleísta se ha venido refiriendo en sesiones pasadas llegando hasta afirmar que cuando se conozca esta carta será el señor Labarca colgado en la plaza pública. La lee en la Asamblea con el objeto de que ella designe el árbol en que se le colgará. En esta carta se habla de algunos problemas de actualidad nacional y se dan las soluciones que el señor Labarca estima conveniente.

Lee también el señor Labarca una carta dirigida al señor Ismael Undurraga por el señor Arturo Lanzarotti, en la que deja establecido el hecho de que el señor Ramón Briones Luco manifestó al señor Lanzarotti que sería mucho más viable su pretensión de obtener su nombramiento de receptor de mayoría suplente de Los Andes, si obtuviera de la Asamblea Radical de ese pueblo a la cual pertenece, un pronunciamiento en contra del acuerdo de la Convención de Chillán referente al frente único.

En seguida usa de la palabra el señor **Héctor Pacheco** para manifestar que el contrato que ha celebrado la Empresa de Tranvías con la Junta de Vecinos no se cumple por la primera, pues no se ha puesto carro de [illegible] en la mayoría de las líneas, a [illegible] sar que ya se cobra la doble tarifa. Termina pidiendo que la Asamblea haga presente este hecho a la Junta de Vecinos.

Don Guillermo Labarca se refiere en seguida al fallecimiento del doctor José María Sepúlveda Bustos y dice, más o menos: Antes de terminar la hora de los incidentes, deseo hacerme eco del hondo pesar que aqueja al radicalismo por el fallecimiento del señor Sepúlveda Bustos.

Infatigable y tesonero, su espíritu consiguió crear y robustecer el núcleo de nuestros correligionarios del Ñuble hasta convertirlo en la mayor fuerza organizada de la provincia, predominando sobre todas las otras, [illegible] inmediata y no interrumpida [illegible] ción de 30 años.

En sus fructíferos esfuerzos [illegible] ron de ag[illegible] principales la bondad y la firmeza doctrinaria que constituían las características más [illegible] de su persona; bondad que le [illegible] a concebir o colaborar en toda obra benéfica o altruista que se iniciara en la región; firmeza doctrinaria que [illegible] mantuvo hasta sus últimos días [illegible] puestos combativos de primera línea.

Fué así como su nombre y su prestigio habían rebalzado los límites de la provincia nativa para hacerlo respetado y querido por todos los [illegible] cales del país que [illegible] eran en él una de las individualidades más [illegible] de esta colectividad, y por [illegible] das de nuestra colectividad hoy profundamente [illegible] mismo se sienten apesadumbrados ante su [illegible] tri tes y [illegible] aparición.

Propongo que quede constancia en el acta de este sentir y que envíe [illegible] a la Asamblea de Chillán nuestra [illegible] tida condolencia.

Invito, por último, a los correligionarios que me escuchan, que se pongan de pie como un homenaje a su memoria y que mediten un instante sobre la labor [illegible] bre las proyecciones de la [illegible] de toda una vida consagrada a [illegible] sin desmayo por los ideales que nos son comunes.

(La Asamblea se puso de pie por un instante).

Ojalá el recuerdo de su tolerancia y de su ingénita bondad, inspiren siempre nuestros debates y contribuyan a poner una nota de fraternidad en nuestra diaria convivencia.

EN LA DIPLOMACIA.—El Ministro de Gran Bretaña, Sir Thomas B. Holer y Lady Holer, recibirán el 3 de Junio próximo, de 6 a 9 P. M., con motivo de celebrarse el aniversario del natalicio del Soberano del Imperio Británico, a los miembros del Gobierno y del Cuerpo Diplomático, a sus relaciones y miembros de la colonia.

VIAJEROS DISTINGUIDOS.— A bordo del vapor "Teno", de la Compañía Suramericana de Vapores, arribará en la mañana de hoy a Valparaíso, el señor don Ernesto Barros Jarpa.

En el mismo vapor vienen el obispo de Dodona monseñor don Rafael Edwards, el administrador del Ferrocarril de Arica a La Paz, don Ismael Vargas Salcedo; general don Francisco Lagreze, Intendente de la Brigada Combinada de Tacna, don Juan Saldivia.

Por el vapor "Oroya", de la Compañía Inglesa de Vapores, llegará mañana a Valparaíso el conocido novelista y conferencista español, don Eugenio Noel.

TE.—Al té ofrecido anteayer por la señorita María Luisa Balmaceda Williams, en su residencia de la Avenida del Brasil, asistieron las siguientes señoritas y jóvenes:

María Luisa Balmaceda Williams, Martha Dittborn Díaz, Rebeca Bunster Tagle, Zulema Undurraga Vergara, Ana Ramos Irarrázaval, Rebeca Barros Espinola, Trini Bunster Balmaceda, Sofía Puelma S., Alicia Herrera A., Ana y Lucía Balmaceda Undurraga, María Teresa Balmaceda Williams, Sergio Larraín G. M., Guillermo Subercaseaux Rivas, Leopoldo Muñoz C., Alfredo Balmaceda Williams, Sergio Vergara Huneeus, Ignacio Alcalde Applegat, Jorge Valdivieso Guzmán, Luis Cerda Urrutia, Guillermo Larraín Guzmán, Carlos Subercaseaux Ovalle, Eugenio Guzmán Larraín, Mario Salinas Cerda, Ricardo Barros Espinola.

NO MAS FEAS

La persona más fea se pondrá bonita al momento, usando la Maravillosa Leche de Rosas de Werck, Crema de la Reina de Hungría, Rojo Líquido de Werck, Leche Ideal de Werck y los fragancIosos polvos de la Reina de Hungría de Werck. Pedirlos a Daube y Cía. y en todas las boticas de la República.

HOY 6 a 8.30 P. M. y 10 a 12.30
BAILE
6 PROF. ORQUESTA TIPERARY
ROSELAND
Ahumada 56

BANDO DE PIEDAD DE CHILE.—**Visita de caridad.**—El Domingo a las 2, deben reunirse en la secretaría, los socios del Bando para asistir a una visita de caridad a la Casa de Huérfanos de Providencia. Cada socio debe llevar un paquete con dulces y golosinas para festejar a los huerfanitos. El gerente de la Sala Imperio facilitará graciosamente las películas de biógrafo que se pasarán el Domingo.

Academia literaria.—Los socios que se interesen por participar en la Academia Literaria del Bando, pueden inscribirse en un libro de registro que se ha abierto con tal objeto.

Visitas a la secretaría.—En estos días han concurrido a visitar el Bando de Piedad de Chile, y a imponerse de su marcha, entre otras, las siguientes personas: don Romilio Burgos, Ministro de la Corte; don Hernán Echeverría Cazotte, secretario del Consejo de Estado; señora Gabriela Baeza de Echeverría, don Domingo Paculi, cónsul general del Uruguay; señora Adriana Edwards de Ilianes, don Ricardo Sanfuentes y varios otros. La institución ha fijado los días Jueves y Sábados, de 6 a 8, para recibir las visitas de las personas que se interesen por conocer su obra de cultura.

Pasta Esmaltina
¡Aló! ¿Hablo con Pancho?-Sí. ¿Qué hay?-No olvides traerme Esmaltina, la Pasta Dentífrica que tanto me recomendó el dentista.

ARTE DECORATIVO EN EL CLUB DE SEÑORAS.— Circula la siguiente invitación:

"Jorge [illegible] Gabler, tiene el agrado de invitar a usted y familia a la Exposición de Arte Decorativo (Jarrones y platos pintados) que se inaugurará el Sábado 30 del presente a las 6 P. M. en la Sala de la Biblioteca del Club de Señoras".

EN EL PRINCIPAL.—Con asistencia de distinguidas familias de nuestra sociedad ha actuado en estos días la Compañía de Operetas Modernas que dirige la distinguida dama argentina señorita René Oro. Esta tarde, con "La Princesa de las Czardas", se inaugura la temporada de despedida de la Compañía, que ha gozado del favor del público y ha sido prestigiada por la labor inteligente y simpática de René Oro. Es de suponer que la inauguración de la temporada congregue hoy en el Principal a las más distinguidas familias de nuestra sociedad, que desean ver un espectáculo agradable y aplaudir a un conjunto de artistas de valía.

ESPECIALIDAD
EN
Transformación
De JOYAS y de TRABAJOS FINOS
EN PLATINO Y ORO
JOYERIA
Alfonso Molina é Hijo
AGUSTINAS ESQ. SAN ANTONIO
28—M.

REGINA RESTAURANT
JOSE CATANI S.
CALLE LAS ROSAS 1021
CASI ESQUINA DE PUENTE. — SANTIAGO.
LISTA DE PRECIOS
Se reciben pensionistas: $ 100 mensual.

Especialidad en Banquetes. Precios módicos.

FIAMBRES	
Ostras Especiales	$ 2 50
Carne fría con papas	0 40
Fiambre surtido	0.20
Jamón con aceitunas	0 80
Salamé con ensalada de papas	0.60
Anchoas a la mantequilla	1.00
Lengua a la vinagreta	0.60
Ternera fría con papas	0.60
Corbina o liza con mayonesa	1.40
Liza en escabeche marinada	1.00
Gallina con papas mayonesa	1.20
Puchero	0.80
Locos en salsa verde	0.60
Pato en jalea	1.50
SOPAS	
Ministrón a la Milanesa	$ 0.80
Cazuela de ave	1.20
Cazuela de cordero	0.80
Cazuela de vaca	0.60
Sopa de fideos o de arroz	0.60
Consomé de ave con huevo	1.00
Sopa pavesa con un huevo	1.20
Sopa de choros	1.20
Caldillo de congrio	1.40
PESCADO	
Congrio a la Inglesa	$ 1.60
Congrio frito y limón	1.60
[illegible] fritos y ensalada	1.00
Chupín de congrio	1.60
Choros salsa verde	0.60
Liza o corbina al natural	1.20
Congrio Memero	2.00
ENTREMES ESPECIAL	
Tallarines especiales	$ 1.50
Ravioles Cattani	1.50
Ragú de corderito	1.00
Porotos a la cacerola, especial	0.60
Seso a la mantequilla	1.20
Fritura surtida	1.40
Guatitas a la Italiana	0.60
Riñones al canapé	1.00
Criadillas al gusto	2.50

Higaditos de ave al cajón	$ 1.60
Callampas al foncheto	2.00
Patitas a la cacerola	0.60
Pollo cazadora, 1|4	1.80
Spaghetti Napolitana	1.50
Tortellini Bolonese	2.00
Risotto Milanesa o al gusto	1.50
Salchichas con papas o porotos	0.80
Queso en coche	1.00
Fritura de sesos	1.00
Jugo doble	2.00
1/2 jugo	1.50
Huevos cocos	2.00
LEGUMBRES Y VERDURA	
Espinaca a la mantequilla	$ 1.20
Acelga o papas saltadas	0.60
Espárragos a la parmesana	2.00
Alcachofas	0.80
Porotitos saltados	0.80
Arvejitas a la mantequilla	0.80
Ensalada de berros	0.40
Ensalada de tomates o papas	0.40
HUEVOS Y TORTILLAS	
Tortilla de verdura	$ 1.60
Huevos paillita o copa	1.20
Huevos fritos con papas	1.60
Huevos con queso	1.60
Huevos con jamón	1.60
Tortilla con tomate	1.80
Tortilla a la Española	1.80
Tortilla al Ron	2.00
ASADO	
Asado de ternera con papas	$ 0.80
Corderito al horno con ensalada	0.80
Beefteack con papas fritas	1.20
Beefteack a lo pobre	2.50
Mouton chop con puré	1.20
Chuletas de cordero	0.80
Chateaubriand bordés	3 20
Beefteack de filete con papas fritas	1.00
1/4 Pollo asado	1.50
Pavo asado	1.80
Un pollo con callampas	10.00

Especialidad en Banquetes. Precios módicos.

RESERVADO PARA FAMILIAS

EN SOCIEDAD.—

Señorita Gabriela Rengifo Vildósola

(Foto. Llaguno).

MATRIMONIO.—El Domingo pasado se verificó en casa de la novia el matrimonio de la señorita Cecilia Monti Zambelli con el señor Alfredo Paolinelli Bianconi. En la ceremonia religiosa sirvieron de padrinos por parte de la novia el señor Hipólito Monti C. y señora Teresa Zambelli de Monti y por parte del novio el señor César Capomassi y señora Irides C. de Capomassi.

Testigos de la ceremonia civil fueron los señores Hipólito Monti C., César Capomassi, José Malfatti y José Lafosse.

ENFERMOS.— Ha sido operado con toda felicidad en el Pensionado de Niños un hijito de don Osvaldo de la Cuadra Poisson y de la señora Teresa Walker de de la Cuadra.

SEÑORA:
Guíese por los consejos de las eminencias médicas y alimente sus NENES, con
"DRYCO"
Que es el alimento similar a la leche materna. En venta en todas las boticas.

—Continúa en estado grave, la salud de don Anselmo Hevia Riquelme.

—Encuéntrase delicada de salud la señorita Teresa Silva Valenzuela.

TRIUNFO DE UNA ARTISTA CHILENA EN PARIS.— La señorita Humberta Zorrilla aventajada discípula del gran maestro Alberto Valenzuela Llanos, ha sido admitida en los salones oficiales de París, con un paisaje de nuestras cordilleras.

Para la artista este es un gran triunfo por la estrictez que ha habido a la gran Exposición decorativa, hemos tenido noticias que de diez mil exponentes solo han admitido tres mil.

En el próximo salón oficial pasado de Chile este cuadro obtuvo una tercera medalla.

NACIMIENTO.—Ha venido al mundo Manuel Exequiel, hijo del señor Manuel Vega Sánchez y de la señora Margot Reyes de Vega.

BANQUETES.— Mañana será servido el banquete que los amigos del señor Alfredo Ureta Valdés le ofrecen con motivo de su próximo matrimonio.

Las personas que deseen adherirse pueden pasar a la Tesorería del Club de la Unión a retirar sus tarjetas.

—Los amigos del señor Ambrosio del Río, ofrecerán un banquete en el Club de la Unión, el 29 del presente, a las 9.30 P. M. con motivo de su próximo matrimonio

Las personas que deseen adherirse pueden pasar a la Tesorería del Club a retirar sus tarjetas.

VIAJEROS.— Procedente de Valdivia, ha regresado la señora María Luisa Fernández Lazo.

CLUB SOCIAL DE PROFESORAS.— El Martes a la hora de costumbre sesionó el Directorio del Club Social de Profesoras, presidió la señorita Brígida Walker.

Se presentaron las siguientes nuevas socias: Emma Suárez, Julia Campos, Estela Castellanos, María Teresa Botel, Adelaida Contreras y Elena Jiménez.

Siguiendo en la designación de miembros para las comisiones de trabajo se discutió la lista que la presidenta propuso para la comisión de Biblioteca quedando elegidas las siguientes personas:

Margarita Mieres, Adela Edwards Salas, Marta Soudy, Lidia Gamboa, Isabela Kirman de Moncaca, Margarita Escobedo, Luisa Lillo, Dora Muñoz, Laura Polizie, Nadia Rogales, Valentina Ruiz, Victoria Araya, Aurora Lillo, María Castro, Berta Büche, Etedvina Poblete, Paulina Kurth, Esterlinda Quiroga, María Walker, Bianca Hurtado, María González, María Cáceres, Guillermina Aguila, Zenobia Arriata de Aubelle, Rosa Acevdo, Francisca Crispi, Ludmila Escobedo, Berta Riquelme, Sara Muñoz y Virginia Rojas H.

Se puso en seguida en discusión el reglamento para la sección Biblioteca y después de algunas observaciones de la señora Sara Guerin de Elgueta, señorita Ida Corbat se aprobó en todas sus partes.

Se acordó por último realizar el primer té social el Lunes primero de Junio para lo cual se recibirán adhesiones en el Liceo N.o 2, Delicias 1573 de 9 a 11 de la mañana y de 2 a 5 de la tarde y en el Club de Señoras todos los días de 5.30 a 7 de la tarde hora que funciona la Secretaría del Club de Profesoras que atiende a las personas que deseen inscribirse y a las socias para cancelación de las cuotas.

Manera de hacer desaparecer un cutis malo

(Del "London Fashions")

En ningún caso los cosméticos mejoran su cutis malo, puesto que tales ingredientes son positivamente dañinos. Lo que más razonable, es extirpar el velo mortecino del rostro, permitiendo así que la nueva piel pueda exhibir su frescura y lozanía. Para obtener este resultado se procede de una manera muy sencilla. Extiéndase por el rostro un poco de cera pura mercolizada todas las noches y lávese por las mañanas con agua caliente. Dicha cera que puede ser adquirida en cualquier Farmacia, tiene la propiedad de absorber la cutícula desfigurante, de un modo gradual y sin dolor. Extirpa también imperfecciones como manchas rojas, barrillos quemaduras de sol, etc. Como hermoseador general del cutis este antiguo remedio no tiene rival.

La Crema Dental KOLYNOS
Un centímetro de crema es suficiente para cada limpieza

MUEBLES
DE TODOS ESTILOS, A PRECIOS BAJISIMOS, VENDE
LA UNIVERSAL
CATEDRAL 1131
FRENTE AL CONGRESO
Damos facilidades en el pago. Entrega inmediata.

DE OCASION
se vende el flamante automóvil HUDSON de
VICENTINI
Verlo y tratar en
Castro 70. - Teléf. 1893
GHIARDO y Co.

Consejos de la Comtesse Ivon

EL TOCADOR.—

Es difícil encontrar un jabón de tocador que deje plenamente satisfecha. A las personas delicadas le aconsejamos usar el Jabón Pavlowa que vende la Botica Italiana, Huérfanos 1020 y con seguridad la encontrarán todas las cualidades que lo adoptará.

TEJIDOS Y PIELES.—

Este Invierno se caracterizará por sus fríos glaciales, que nos atormentarán por largos meses. Felizmente, la moda está de acuerdo con la necesidad, e impone las pieles y los trajes tejidos. La Peletería Santa Lucía, Alameda 450, contribuye a solucionar la cuestión ofreciendo un selecto surtido de tejidos en abrigos, trajes, casacas, paletoes tres cuarto, bufandas, etc., y pieles finas. Se hacen trajes sobre medida y por cualquier figurín. Sus precios son excepcionales.

EL BAILE.—

No basta abrigarse o colocarse próxima a un buen fuego para librarse del frío; es preciso hacer ejercicio y ninguno más adecuado y que presente mayores ventajas que el baile. En la **Escuela de Baile del Profesor M. Aguilar, Gálvez 119**, se enseña rápida y económicamente todos los bailes de salón, según los últimos estilos y con la mayor distinción: por eso es el profesor predilecto de toda nuestra buena sociedad.

CUIDE SU TOS.—

Un resfrío desatendido puede dar origen a los mayores males y bronquitis, afecciones pulmonares y aun la muerte.

Tan pronto se presente o se sienta recién la tos, debe usarse la Guayacolina que prepara el Laboratorio Chile y se vende en todas las boticas. Con ella se suprimirá la tos, la bronquitis y se curarán todas las afecciones bronquiales. Usela y la adoptará y recomendará como lo mejor.

COLORES DE MODA.—

Una de las industrias más útiles y más economizadora de dinero es la tintorería. Gracias a ella se puede vestir elegantemente y variando el aspecto de las toilettes, utilizando varias veces una misma tela con diversos colores, para ceñirse a las exigencias cambiantes de la moda. Ahora, las buenas tintorerías montadas con los últimos progresos, pueden no sólo pasar de claro a oscuro o negros a los más brillantes en uso, y esto sin quemar las telas. La **Tintorería Las Novedades, calle San Francisco 425, quinta cuadra**, que obtuvo la única medalla de oro en la Exposición, es la que realiza esta económica y maravillosa transformación.

ULTIMAS CREACIONES Y NOVEDADES.—

Cuando se sale a comprar y no se conoce a fondo el comercio de Santiago, se está expuesto a muchos chascos, no siendo el menor el de pagar muy caro artículos de calidad inferior o pasados de moda. Esto se evita siempre cuando se tiene cuidado de comprar en casas importadoras como la de **Emilio Delporte, Bandera 683—698**, esquina de Rosas, la que recibe por cada vapor las últimas creaciones de la moda en telas. Ahora tiene una exhibición de telas para trajes y abrigos que vende a precios incomparables. Recomendamos muy especialmente visitar esta casa antes de hacer sus compras; sus precios son excepcionales.

ESPECIAL PARA SEÑORITA Y SEÑORAS.—

No se crea por el título que se trata de una nueva película sensacional, sólo vamos a ocuparnos de algo de más interés y práctico, netamente femenino: de las medias de seda **María Antoniette** la última palabra en elegancia y duración, que vende el precio de por mayor la Casa Importadora de Otto Fuhrman calle **Las Rosas 1123**, casi esquina de **Bandera**. Al mismo tiempo tendrán oportunidad de comprar lana para tejidos, tapicería y alfombras de Smyrna, con sus correspondientes esterillas de todas formas y dibujos. Recomendamos especialmente la lana en ovillos astrakan y la Fleischer, que está realizando al costo, oportunidad que durará pocos días y conviene aprovechar en seguida.

¡CUIDADO CON LA DEBILIDAD!

Una persona débil, ya sea por constitución o la causa de convalecencia o mala alimentación está siempre predispuesta a contraer toda clase de enfermedades y a no soportar sus consecuencias.

Si quiere reponerse y fortificarse, use Codhipol del Laboratorio Chile, que puede tomarse con agrado en toda época del año. Las madres deben usarlo de preferencia para sus niños.

COMTESSE IVON

VIDA SOCIAL PORTEÑA

EL BAILE Y KERMESSE DEL SABADO EN EL SALON ALEMAN.—

Con toda actividad se han proseguido los preparativos para el gran baile y kermesse que el Sábado 30 del presente se celebrará en el Salón Alemán de este puerto, conmemorando el 50 aniversario de la fundación del Hospital Alemán.

El producto total de las entradas que se obtengan, se destinará para la terminación y ampliación de los nuevos pabellones del Hospital.

La comisión organizadora que se compone en su mayoría de distinguidas damas y señoritas de la colectividad alemana, en su deseo de dar mayor realce y brillo a la fiesta, ha hecho instalar en el gimnasio, numerosos kioscos, en los cuales se venderán refrescos, bombones y artísticos objetos.

Un número simpático y atrayente, será sin duda el de las adivinas, las que predecirán la suerte y leerán el destino en las líneas de la mano.

Para dar mayor animación al baile, se han contratado los servicios de la espléndida orquesta Davagnino, suficientemente conocida en nuestros círculos sociales.

La comisión ha invitado especialmente a los miembros de las colectividades extranjeras, de este Puerto y Viña.

En nuestra alta sociedad ha circulado la siguiente invitación:

"En celebración del 50 aniversario de la fundación del Hospital Alemán, tendrá lugar una hermosa kermesse y baile, en el Salón Alemán (Cerro Alegre), el Sábado 30 del presente. Tiene el agrado de invitar a usted y familia, por la comisión organizadora. — Doctor Münich".

RECEPCION EN EL CONSULADO DE GRAN BRETAÑA CON MOTIVO DEL NATALICIO DEL REY JORGE V.—

El día 3 de Junio próximo, de 11 a 11 y media de la noche tendrá lugar en los salones del Consulado General Británico, calle Blanco N.o 1140, una recepción que ofrecerá el Cónsul General de Gran Bretaña en Valparaíso, don Constantino Graham, con motivo del aniversario del natalicio de S. M. el Rey Jorge V.

A esta fiesta han sido invitadas las autoridades locales, los miembros del honorable Cuerpo Consular de Valparaíso y distinguidas personalidades de la colectividad británica y de nuestra sociedad.

DON ELIODORO YAÑEZ. — Anoche llegó a este puerto, don Eliodoro Yáñez.

ENFERMOS.— Fuera de peligro se encuentra en el Hospital Alemán, don Augusto Ouvrard Aguayo.

—Mejor continúa la señorita María Rebeca Johnson del Campo.

NACIMIENTO.— Ha nacido Aída Giovana, hija del señor Juan Gandolfo C. y de la señora Aída Canessa de Gandolfo.

MANIFESTACIONES.— Próximamente, el Colegio de Abogados de este puerto, hará objeto de una manifestación de simpatía al señor don Luis Varas Herrera con motivo de su reciente jubilación.

—En el salón rojo del Club de la Unión, de este puerto, se efectuó anoche una comida, que un grupo de amigos ofreció al señor Wilfred D. Cass, con motivo de su próxima partida Europa.

BAUTIZO. — El Jueves de la semana pasada fué bautizada en la Parroquia del Espíritu Santo por el Rector del Seminario, Pbdo. don Augusto Molina, Luz Angélica hija de don Luis Alvarez y de la señora Elena Agüero de Alvarez. Fueron padrinos don Abel Campos y la señorita Rosa Nogueira, representados por don Julio Agüero D. y señora Mercedes N. de Agüero.

VIAJEROS DISTINGUIDOS QUE LLEGARAN HOY POR EL VAPOR "TENO". — Hoy debe arribar a este puerto, procedente de Nueva York, el vapor "Teno", de la Compañía Suramericana de Vapores, trayendo entre sus pasajeros a las siguientes personas:

Señor don Ernesto Barros Jarpa, uno de los abogados de Chile en la defensa de Washington; Monseñor don Rafael Edwards, Obispo de Dodona y Vicario Castrense; don Ismael Vargas Salcedo, administrador del Ferrocarril de Arica a La Paz; general don Francisco Lagreze; don Juan Saldivia, Intendente de la Brigada Combinada de Tacna.

Además por el vapor Oroya, de la Compañía Inglesa de Vapores, llegará a este puerto el conocido novelista y conferencista español don Eugenio Noel.

PIELES
Gran Realización
— CON —
40 o|o
DE REBAJA
PELETERIA
LA ESMERALDA
Esmeralda 885, casi 21 de Mayo
CASILLA 943 — TELEFONO 4297
Gran surtido de Tibet en todos los colores para adornos.
Hechuras y transformaciones, trabajo garantido.
Atendido por su propio dueño

VIAJEROS.— Ayer regresó a Santiago, don Alejandro Rosselot.

—Al mismo punto, don Guillermo Pérez de Arce.

—A Viña del Mar ha llegado don Celerino Pereira Lecaros.

Sociedad Musical de Chile

Esta institución celebrará junta general el Sábado a las dos de la tarde en los salones del Centro Catalán.

Se recomienda la asistencia por haber asuntos de gran importancia que tratar, como ser por ejemplo la organización del gran concierto sinfónico a la memoria del maestro Bonnaccini.

El gran pianista Brailowsky

En la próxima semana arribará a Valparaíso el pianista Alejandro Brailowsky, para pasar inmediatamente a Santiago, en donde dará su primer concierto en el Victoria de esta capital, contratado por la Empresa Ansaldo Ltda., quien lo ha tomado a su vez de los señores Quesada y Grassi, de Buenos Aires. La gran Empresa argentina que durante varios años ha traído a América las más destacadas figuras del arte.

Los señores Quesada y Grassi, en otras ocasiones nos han dado a conocer relevantes figuras; bástenos recordar a Arturo Rubinstein, y el famoso Cuarteto Londres. En el año en curso la empresa cuenta con nombres de eximias celebridades.

Brailowsky, será el primero que escucharemos de esta pléyade de grandes artistas, que actuará muy pronto en el Victoria de esta para pasar en seguida al Victoria de Valparaíso, luego, después cumplirá su compromiso en Buenos Aires, Montevideo y Río Janeiro.

Esperamos en breve dar a la publicidad el programa del primer concierto que ha sido acondicionado con todo esmero a fin de satisfacer todos los gustos.

GRAN REALIZACION
Chalecos de Lana Vicuña
PARA CABALLEROS Y JOVENES
A $ 38, CADA UNO
El más lindo surtido realiza la fábrica de
LIBERTAD 241
(Entre Huérfanos y Avenida Portales)
28—M.

LA TRAGEDIA DE LA GLORIA, DEL ODIO, DEL AMOR Y LA LUJURIA

Así han clasificado algunos críticos a esa obra maestra de la poesía épica que se titula "LA NAVE", porque en ella se sintetizan todas las bellezas y todas las pasiones y la verba dannunziana ha alcanzado a alturas infinitas. La versión cinematográfica corresponde a la genialidad de la obra y se señala como la nota de arte supremo en el CINE

IMPERIO

Especial, 6.30 P. M. —HOY— Nocturna, 9.40 P. M.
La Cía. Italo-Chilena presenta la más maravillosa adaptación cinematográfica de la obra suprema de arte lírico:

Reconstitución asombrosa de un ambiente de pasiones hondas, mórbidas y avasalladoras, en que chocaban los sentimientos nuevos del cristianismo con las perversiones ancestrales de la grandeza pagana. La lucha de dos estirpes—símbolos de dos tendencias—por el dominio de la ciudad nueva. LA DANZA DE LA MUERTE Y DEL PECADO!

LA GRAN ACTRIZ
IDA RUBINSTEIN
EN EL INMORTAL POEMA DE AMOR Y DE LA GLORIA

LA NAVE

DEL EXCELSO POET
GABRIEL D'ANNUNZIO
LA PRIMERA FIGURA DE LA LIRICA CONTEMPORANEA

PROXIMA SEMANA
Miércoles de Moda
NOTABLE ESTRENO PASIONAL

¿A DONDE VAS, MUJER? ¡DETENTE!

Creación soberbia de la escultural
NATALIE LISENKO
y el gran actor ruso
IVAN MOJOOKINE

Teatro Victoria

"Mustafá", a popular obra de Discépolo tiene la virtud de llevar mucho público ansioso de reir y gozar con todas las situaciones cómicas de la obra que fué estrenada y diera popularidad en ésta al actor argentino señor Vallcelli.

El sainete "Mustafá" es sin duda muy gracioso y más aun cuando su interpretación está en manos de actores como los de la compañía que dirige Arata, que saben ajustarse a sus papeles e identificarse con los personajes que interpretan.

Arata estuvo correcto, en el italiano, bien secundado por Giacobino, que hizo el turco con toda propiedad y los actores Villa, Ciencia y Clemente, que sacaron partido de los roles que representaban.

Creemos por la buena acogida del público, que habrá obra para rato y que "Tu cuna fué un conventillo" y "Va cayendo gente al baile" se podrán defender las carteleras del Victoria.

El programa de hoy anuncia en vermouth y segunda de la noche el "Mustafá" y en 1a, a las 9.30, "Tu cuna fué un conventillo".

HOY: SETIEMBRE Y ESMERALDA
SECRETOS de la NOCHE
EL MAS APASIONANTE COMICO ESPECTACULO —:— PRODUCCION JEWEL-UNIVERSAL
EN EL SETIEMBRE
BAILARAN LAS HERMANAS
TARASSOW
EXITO COLOSAL DE LA CUECA HUPA-HUPA

BRASIL Y O'HIGGINS
—HOY: VERMOUTH Y NOCHE—
Constance Talmadge
—EN—
"La Corista"

IMPERIAL
SEGUNDA PARTE Y FINAL DE "ME LINA", EN EXHIBICION POPULA

El popular teatro de la calle San go, ha obtenido un éxito remarcable la exhibición a precios populares de salina", la grandiosa obra de Guazzoni que reproduce la vida, tragedias y muerte de Mesalina la más inquietante de la Roma Cesárea. ra hoy se anuncia la segunda par final de esta obra, en la que se las escenas más interesantes con el de las grandes pruebas circenses, el tado contra Enio, la prisión de E su rapto, el incendio del Templo de el sacrificio de Miritza, la rebelión pueblo romano y la muerte de Mesalina.

Va en especial y nocturna, a precios pulares.

HOY LA COMPAÑIA RENEE ORO INICIA LA TEMPORADA DE INVIERNO EN EL PRINCIPAL

En la tarde y en la noche dará "La Princesa de las Czardas"

La sala de El Principal con la actuación de la compañía de operetas de Renée Oro ha recobrado su antiguo prestigio y diariamente se ve ocupada por lo más distinguido de nuestra sociedad que ha convertido el espectáculo de la opereta en su sitio de reunión.

Ayer no hubo función debido a que la severidad artística de la señorita Oro, la hizo decidirse a hacer un ensayo general de "La Princesa de las Czardas" a fin de que la representación de la obra corresponda a las simpatías del público.

Además la señorita Oro es deseado iniciar con las funciones de hoy a segunda etapa de trabajo y que será el más intenso, pues dará a conocer varias operetas nuevas y elementos de refuerzo que llegarán pronto de Buenos Aires.

En esta temporada de Invierno, la Compañía dará obras de gran fuerza cómica y de música alegre y pegajosa, como ser "El lobo de plata", "Llévame contigo" "Madame Pompadour" y reprises de importancia como la "Rosa de Stambu", "El encanto de un vals", "El murciélago", "La casa de las tres niñas", "Vida bohemia", etc.

"La Princesa de las Czardas", el capo lavoro de Emerich Kalmman será presentado hoy por la Compañía de la señorita Oro, tal como la estrenó hace años en el Municipal la compañía alemana de Jorge Urban.

Los roles centrales de la "Princesa de las Czardas" estarán a cargo de las tiples Juanita Rizal y Eloisa Iturrat, del tenor Gabriel Tejel, del tenor cómico Augusto Soto y de los actores Juanito Robles y Luis Rojas.

Los bailables de la obra han sido montados por las simpáticas coreógrafas Eufemia Musso y Rosario Fona.

La orquesta la dirigirá el maestro Samuel Arce.

NECESITAMOS EN ARRIENDO
con urgencia, local grande, central, en ESTADO o AHUMADA, o entre estas dos calles, en HUERFANOS o AGUSTINAS, para casa comercial de primera clase.
VENDEMOS
Lindo chalet nuevo en VICUÑA MACKENNA. Recepción en los bajos, habitación en segundo piso. $ 150,000. Deuda $ 45.000.
Propiedad de esquina en SANTO DOMINGO. Dos casas en altos y otra en bajos, con garage. $ 300,000. Deuda $ 100,000.
Casa de un piso, en bajos, en muy buen estado, a un paso de ALAMEDA. Precio: $ 80,000.
CASAS EN ARRIENDO NECESITAMOS
Larraín, García Moreno Hnos.
GALERIA ALESSANDRI 16

Teatro Santiago

LA COMPAÑIA CHILENA ESTRENA ESTA NOCHE "LA COMBINACION DE WASHINGTON".—EN VERMOUTH, "DOÑA CLARINES"

Los espectáculos del Teatro Santiago han de cobrar desde hoy especial interés y animación, por cuanto la dirección artística ha acordado iniciar esta noche la serie de estreno de producciones nacionales que le han sido entregadas por nuestros autores. Después de haberse conjuntado el elenco organizado por Enrique Báguena en una labor de teatro extranjero, se dará comienzo a la labor que se propuso desarrollar y que tenderá en absoluto al resurgimiento del teatro chileno.

La obra elegida para la iniciación de la temporada de teatro chileno es la comedia cómica en tres actos titulada "La combinación de Washington", original de Carlos Cariola y Pedro J. Malbrán.

La compañía que encabeza Enrique Báguena ha ensayado la obra con toda dedicación y entusiasmo, por lo que, por lo que corresponderá a la interpretación, el éxito puede darse por descontado. Trabajarán en esta obra todos los principales elementos de la compañía del Santiago.

—La función vermouth se hará con la divertida comedia en dos actos "Doña Clarines", de los hermanos Álvarez Quintero.

Las hermanas Tarasow en el Setiembre

Una cordial y simpática acogida dispensó el público del Setiembre a las dos agraciadas bailarinas rusas Grazia y Gloria Tarassow y que están haciendo una nueva gira por los teatros de la Empresa Valenzuela Basterrica y Cía.

Hoy las dos gentiles artistas renovarán completamente su programa de trabajo, conservando sólo la hupa hupa.

El cine proyectará el gracioso vaudeville de Madge Bellamy y James Kirkwood, "Secretos de la noche".

CARBON
ESPINO
Vendo 400 SACOS
PRECIOS MUY CONVENIENTES
Moneda 875, Altos

Petit Restaurant
SAN PABLO 1117
En lo sucesivo, será atendido por su nuevo dueño, con precios rebajados en todo. Además, almuerzo y comida con vino y postre, por DOS PESOS. Orquesta y baile.

LLEGARON:
Bazas de piedra en todas sus medidas. Lingue muy seco
VIGAS Y VIGUETAS
Alamo mach. 1½ x 4 1½: pilastras, guarda-polvos y cornisas.
Barraca y Fábrica
LA REPUBLICA
DOMEYKO 2354 — TELEFONO 182

NOTICIAS CINEMATOGRAFICAS

LA SALA IMPERIO ESTRENA HOY UNA MAGNIFICA VERSION CINEMATOGRAFICA DE "LA NAVE"

La obra maestra de Gabriel d'Annunzio, interpretada por Ida Rubinstein

La serie de grandes estrenos que ha ofrecido últimamente la Sala Imperio alcanza hoy un punto culminante con la exhibición de "La Nave", el poema inmortal del primer lírico del mundo, el príncipe de los poetas, Gabriel D'Annunzio. Es ésta una versión cinematográfica admirable. Todo el sabor trágico, pasional, perverso, pagano, de la obra se reproduce con asombrosa precisión en la cinta, cuyas escenas cautivan desde los primeros instantes al espectador para mantenerlo en una angustia dramática que subsiste aún después del desenlace. Tal es la fuerza emocional de la tragedia dannunziana, tal es su interés arrobador, tal su potencia evocativa y su fuego pasional. La figura enigmática de la danzarina Basiliola, alma del poema surge con toda la potencia de su temperamento perverso, lujurioso, alumbrado por el genio del mal, de la destrucción, de la muerte. Ella es el alma de la tragedia, por ella se odian quienes en una ciudad nueva habían concebido esperanzas de vida de progreso, de amor y de gloria. Por su cuerpo fascinante de bailarina erótica, dos hermanos se lanzan frenéticos el uno contra el otro en una lucha grandiosamente trágica, mientras ella siente la satisfacción del crimen que comete con sus hechizos. Con igual relieve toman cuerpo las figuras de Marcos Gratico y Sergio Gratico, Orso Faledro y la Diaconesa y en general todos los personajes principales de la tragedia del amor, del incesto y del odio. Cada personaje es una creación formidable que tiene los contornos de los tipos legendarios de las obras de Esquilo o de Sófocles...

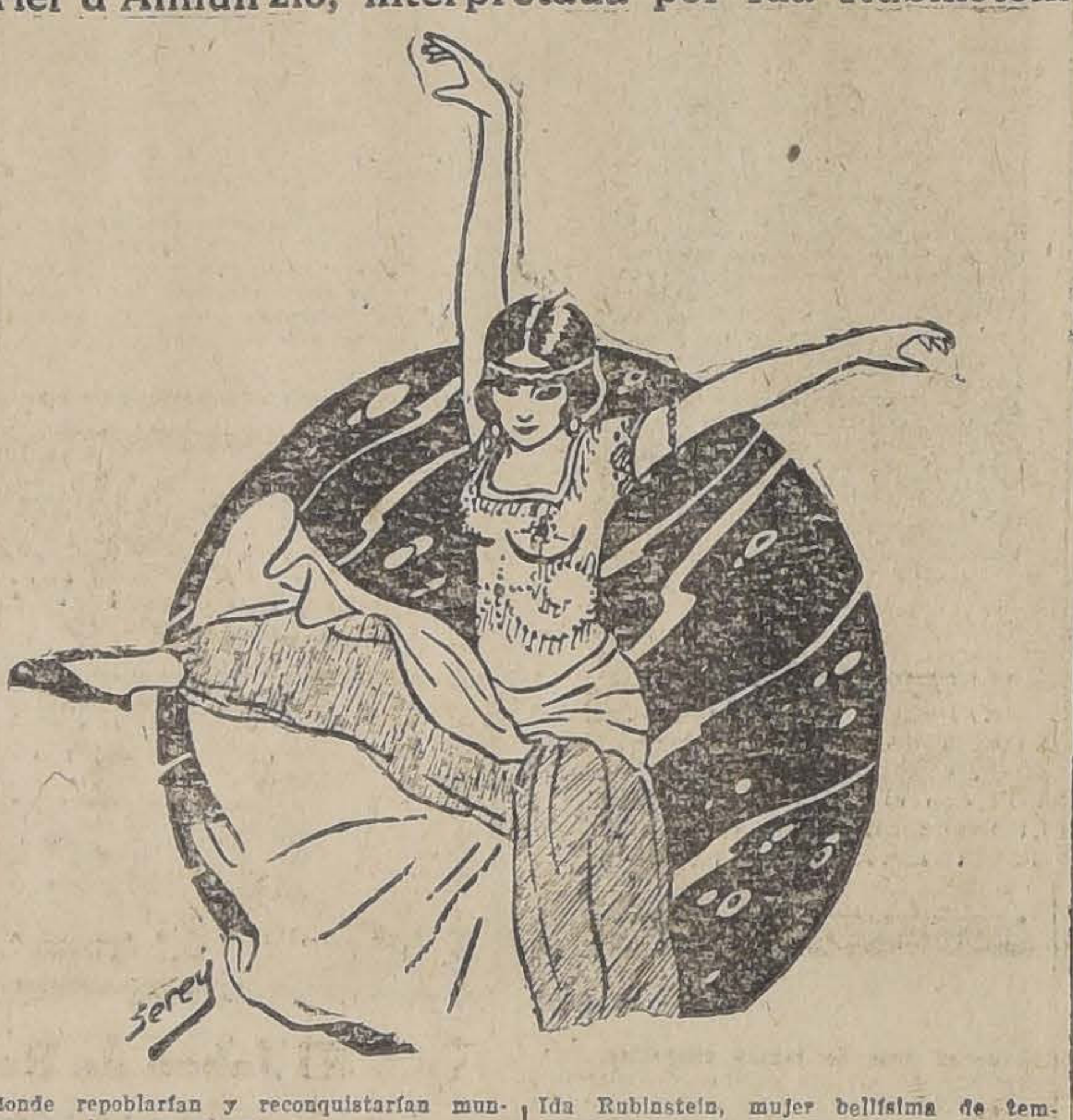

Todo ha sido adaptado con un criterio estricto que revela profunda comprensión del sentido íntimo de la obra de D'Annunzio. La reproducción del ambiente es simplemente magnífica, y refleja con facilidad en nuestro espíritu la vida en la isla del Estuario Veneto cien años más tarde de la muerte de Atila, cuando los prófugos de las desolaciones y saqueos habían construído ya su nueva ciudad, desde donde repoblarían y reconquistarían mundos con la nave gigante...

Baste recordar que la heroína la encarna la artista que sucedió a Eleonora Dusse en la interpretación de sus tragedias: Ida Rubinstein, mujer bellísima de temperamento pasional y dramático admirable. Es el mejor elogio.

"La Nave" va en especial y nocturna con un programa musical extraordinario.

ALHAMBRA Y VICTORIA

ULTIMAS EXHIBICIONES DE "LA ROSA DE FLANDES", DE RAQUEL MELLER

Ninguna obra en esta temporada de tantos estrenos interesantes ha alcanzado el éxito de "La Rosa de Flandes", la producción de arte europeo que interpreta Raquel Meller. Y es que, en realidad, es una cinta extraordinaria desde todo punto de vista. Tiene un argumento que apasiona desde las primeras escenas, tiene valores de una reconstitución histórica magnífica, cuenta con una interpretación acabada en la cual cada artista hce una creación sobresaliente de su respectivo rol, muestra aspectos muy interesantes de la vida en Bruselas durante el año 1572 bajo el dominio del duque de Alba, y finalmente toda la obra está enmarcada en un tono pasional, heroico tan emocionante, tan conmovedor que el romance adquiere relieves sentimentales únicos.

La obra se exhibe por última vez en estos teatros en las dos funciones de hoy.

SPLENDID THEATRE

Cuarta y quinta exhibición del film romántico "Por toda la eternidad", la creación de Elsie Ferguson

En las funciones de 6.30 y 9.45 de hoy, exhibirá esta sala central, la superproducción Paramount: "Por toda la eternidad". Este extraordinario film obtuvo en sus demás exhibiciones el más halagador de los éxitos debido a que nuestro mundo social supo comprender y avalorar todo el extraordinario tesoro de ternura y de sentimiento que hacen de esta película una obra maestra en su género. Extraída de la famosa novela "Por Ibbetson", que goza de gran prestigio en Inglaterra y Estados Unidos la cinematografía americana supo culminar en esta cinta, por la grandeza de la interpretación y lo delicado de las situaciones.

Elsie Fergusson la elegantísima e intensa actriz de tantas creaciones, hace aquí el más puro y emotivo de todos los roles de su brillante carrera artística.

Wallace Reid, el gran e infortunado actor, se revela aquí como uno de los más grandes trágicos que haya producido la pantalla.

Secundan a esta célebre pareja, el cuarteto de grandes actores: Elliot Dexter, Dolores Cassinelli, Montague Love y Bárbara Deanne.

En la función selecta, de las 5.15, irá la exhibición del pasional drama de pasiones y caracteres "Inocencia", por Eva Nowak.

"SECRETOS DE LA NOCHE"

La Jewel Universal de Madge Bellamy y James Kirkwood, continúa en el cartel del Setiembre y Esmeralda

De las últimas producciones que han llegado de la Universal, ninguna ha logrado una aceptación más franca y entusiasta que "Secretos de la noche", obra de argumento curioso y en que no se sabe a punto fijo si es un grand guignol o un vaudeville lo que se está representando. "Secretos de la noche", por estas condiciones de misterio es una obra que sujeta y aprisiona el interés del espectador haciéndolo seguir con verdadero apasionamiento las diversas faces del argumento.

Muchos de los espectadores al iniciarse la cinta creen que es un vaudeville por la forma llena de encanto y gracia de sus escenas luego ven que es una obra de carácer policial y pronto se convencen que es un grand guignol por las escenas espeluznante que se desencadena en forma violenta y dramática.

Y por fin otra vez en los dominios del vaudeville.

La actuación de los intérpretes es digna de elogios y todos ellos son verdaderas estrellas, ya que los nombres de Madge Bellamy, Rosemary Theby, Zuzu Pitts, James Kirkwood y Tom Wilson, son conocidos y gozan de prestigio en el mundo de la cinematografía.

"Secretos de la noche", irá hoy en las dos secciones de los teatros Esmeralda y Setiembre. En este último actuarán además, las simpáticas bailarinas rusas Grazia y Gloria Tarassow.

Te Cruz Azul
vende a $ 9.00, 12.00, 14.00 y 16.00.
ALFREDO BLANCHARD
Calle La Bolsa 33

"PAULINA LA CORISTA"

La última creación de Constance Talmadge, se exhibe hoy en los Teatros O'Higgins y Brasil

La simpatía y gracia arrebatadora de Constance Talmadge se pone a prueba una vez más en la graciosa comedia de ambiente social que hoy estrenan en sus dos funciones los teatros O'Higgins y Brasil.

Esta obra se titula Paulina la Corista y da márgen para mostrarnos a Constance Talmadge en diversas faces de la vida, como son primero modesta empleada de botica con la cabeza llena de ilusiones de alcanzar fama y dinero como estrella del luminoso Broadway; luego una pobre corista de una compañía de bataclán y en donde no es más que una del montón; sin embargo su espíritu audaz la hizo presentarse ante el director de la compañía ofreciéndose para hacer el papel de la primera figura que se había enfermado.

Después el triunfo, el dinero y per mo el amor en la forma de un que la perseguía desde sus buenos tiem de boticaria.

Todo esto está desarrollado con habilidad y los escenarios de la obra bellísimos y de una suntuosidad Los coros de la compañía son verdadera mente maravillosos y dan ocasión mostrarnos aspectos íntimos de la farandulera de las grandes compañías teamericanas.

Constance Talmadge en esta obra un trabajo gracioso, con toda la lidad que esta artista pone en que hace.

"Paulina, la corista", irá en las funciones de hoy del Brasil y del O'gins.

DIECIOCHO
HOY: "MATA HARI"

Para sus dos secciones de hoy día de moda, presenta este teatro, el estreno de la gran obra francesa: "Mata Hari" o "La bailarina trágica".

FRANKLIN

Hoy, en sección especial y nocturna, treno de la tercera función de "La partidora de pan".

Además va el reestreno de "El Huracán", por Hoot Gibson.

POLA NEGRI
—Y—
ANTONIO MORENO
—EN—
La Bailarina Española

EL AMOR NO RECONOCE BARRERAS; ENNOBLECE A LOS HUMILDES Y LOS ELEVA SOBRE LOS CONVENCIONALISMOS SOCIALES. TAL ES LA TESIS QUE
VICTOR HUGO
sostiene en la obra que ha servido de base al argumento de esta película
PARAMOUNT

RENEE ORO

Teatro Principal
EX-UNION CENTRAL
Ahumada 154
COMPAÑIA DE OPERETAS
RENEE ORO
Hoy Jueves 28 de Mayo
VERMOUTH: A LAS 6. —
NOCHE: 9.30
ESTRENO:
La Princesa de las Czardas

CINE
LIGA DEL TRABAJO
Independencia esq. de Lastra

HOY — TARDE Y NOCHE — HOY
Estreno del soberbio drama GAUMONT:
MATA-HARI
("ZISKA")
LA BAILARINA TRAGICA
Lo que puede el amor despreciado — Una apasionada página de amor y un canto de
MAÑANA: "JURO NO VOLVER A AMAR", POR ULTIMA VEZ EN ESTE CINE

Especial — HOY — Nocturna
EL MAYOR TRIUNFO EN LA TEMPORADA
Cines ALHAMBRA y VICTORIA
Ultimas exhibiciones de la grandiosa producción de arte europeo, por la divina
Raquel MELLER
Poema pasional y heroico que reproduce las tragedias de amor e intolerancia de los tiempos del Gobierno del Duque de Alba en Bruselas
La ROSA de FLANDES

MAÑANA: UN SUCESO CINEMATOGRAFICO INSUPERABLE
Estreno de los primeros episodios de la asombrosa reproducción histórica de la vida de amores, triunfos, grandezas, aventuras, derrotas.
Primera jornada: El Teniente Bonaparte; El Hombre de la Capa negra; La Bella Toinón de Judas.
Segunda jornada: La Niña de las Cárceles; El Mensajero Inesperado; El Soldado Emperador.
NAPOLEON o LA HIJA del AGUILA

SPLENDID

Dirección MAX GLUCKSMANN

HOY — 6.30 y 9.45

4.a y 5.a exhibición del grandioso film romántico

POR TODA LA ETERNIDAD

MAÑANA

"VIERNES DE MODA" — Estreno del hermoso romance

"La Araña y La Rosa"

Un episodio de amor desarrollado en América, bajo la dominación española — Creación de la encantadora

ALICE LAKE

UN GENTIL HOMBRE DE NUESTRA SOCIEDAD INTERPRETE DE "RAYO INVENCIBLE"

Fernando Morandé Dávila

Los viejos prejuicios que ataban a muchas personas de nuestro gran mundo van desapareciendo poco a poco, más que por las corrientes renovadoras por el sentido práctico de algunos hombres inteligentes.

Así antes era tomado como un gesto de poca dignidad participar en fiestas teatrales, pues se creía que se perdía prestigio y restaba importancia a la persona imprudente que había cometido ese delito.

Ahora afortunadamente, hombres de sólida preparación cultural y con dotes de perfectos gentlemen han iniciado una cruzada depuradora y en contra de estos principios ya gastados.

Uno de esos gestos de verdadero gentil hombre ha sido el de don Fernando Morandé Dávila, quien en su deseo y anhelo de prestigiar una industria y arte incipientes en nuestro país como es la cinematografía, aceptó la proposición de Coke de trabajar en su película Rayo Invencible.

Gustos de esta naturaleza honran al que los hace y permite creer en la futura solidez de nuestra cinematografía.

El señor Morandé Dávila, cuya personalidad social goza de tantas simpatías, ha demostrado no ser un hombre de conceptos modernos, sino que en su trabajo de artista cinematográfico se ha conceptuado como un verdadero y fogueado artista de cine.

Su labor es sencilla, desenvuelta y con ese dejo de distinción y elegancia que es peculiar en todos los actos de su vida.

Coke puede darse por satisfecho de la cooperación que ha encontrado en todas partes en su labor en pró de la cimentación de la cinematografía en Chile.

AVENIDA MATTA

"Mister Radio". — Luciano Albertini, el hombre de más fuerza en el mundo y conocidísimo actor de cine, es el intérprete de esta producción de arriesgadas aventuras.

Emocionantes escenas en las cordilleras de los Alpes, todo esto mezclado a un delicado romance de amor.

IRIS

"Sangre y Arena". — Hoy repite este teatro, con dos entradas de abono en las funciones de tarde y noche la super-producción de arte Paramount, titulada: "Sangre y Arena".

POLITEAMA

"LA ROSA DE BROADWAY"

Mae Murray reaparece hoy en la super-producción: "Metro Classics", titulada: "La rosa de Broadway", cuyo argumento relata la vida artificiosa de las alegres chicas del luminoso Broadway, que ocultan bajo el oropel un corazón tierno que sólo pide amor.

AVENIDA

"El inspector de vagones camas".—La más regocijada comedia que ha producido Bisson, titulada: "El inspector de vagones camas", es la cinta que presenta en sus funciones de hoy esta Sala. Tiene como protagonista al actor cómico Oreste Bilancia.

TEATRO VICTORIA

(Huérfanos y San Antonio)

Empresa Ansaldo Limitada

HOY — JUEVES 28 — HOY

Compañía Argentina de Comedias y Sainetes Luis Arata

Vermouth sencilla a las 6.30. Gran éxito!

MUSTAFA

Platea $ 4, con impuesto

Noche, a las 9.30.

TU CUNA FUE UN CONVENTILLO

Gran éxito:

MUSTAFA

Platea $ 7, con impuesto

TEATRO PRINCIPAL

Compañía de Operetas

RENEE ORO

Hoy Jueves de moda: Inauguración de la Temporada de Invierno de Operetas.

6. P. M., VERMOUTH DE MODA

"La Princesa de las Czardas"

9 P. M., NOCTURNA ESPECIAL

"La Princesa de las Czardas"

PLATEA, 6 PESOS

TEATRO SANTIAGO

EMPRESA ERNESTO BOUQUET

Compañía Nacional de Comedias

ENRIQUE BAGUENA

HOY — Jueves 28 de Mayo — HOY

Vermouth, a las 6.15, la preciosa comedia

"Doña Clarines"

Noche, a las 9.30, sensacional estreno nacional:

"La Combinación de Washington"

Graciosa obra cómica de Carlo'a y Malbrán. La pieza nacional más divertida.

PATINES

se compran.

CASILLA 5011

AL COMERCIO

VENDEDOR VIAJERO RAMO ZAPATERIA Y ROPA HECHA

Conoce ampliamente Zona Austral. Con excelentes garantías.

SOLICITA MUESTRAS DE CASAS SERIAS

A. M.—Casilla 3179.

FABRICACION

DE PUERTAS, VENTANAS, GALERIAS DE TODAS CLASES

Hace y tiene listas para entrega inmediata.

BARRACA Y FABRICA DE MADERA

LA REPUBLICA

DOMEYKO N.o 2354

TELEFONO 182, PARQUE

EMPLEADO SE NECESITA

Para segundo jefe de Sección de Créditos y Cobranzas en Sociedad de porvenir, se necesita. Inútil presentarse sin certificados que demuestren su competencia y sus dotes de honorabilidad y de carácter.

Tratar:

NUEVA YORK N.o 17

(2.o piso)

DE 2 A 4 P. M.

TAQUIGRAFO SE NECESITA

para algunas horas al día. También se podría ocupar un joven de iniciativas, buen taquígrafo y con dotes para servir de secretario privado.

Presentarse sólo por escrito a

CASILLA 3307

acompañando antecedentes.

TRICALCINE

El más poderoso recalcificante del organismo.

T. REPUBLICA

HOY — PLATEA $ 2.20

La grandiosa comedia gigante:

Debutando en Sociedad

PROXIMOS ESTRENOS

"Los tres Mosqueteros", de Douglas Fairbanks.—Dentro de pocos días se dará a conocer entre nosotros una obra de carácter super-extraordinario que pertenece en su exclusividad a los Artistas Unidos y que va a ser estrenada en los teatros Imperio y Setiembre de esta ciudad.

Este film, como se puede suponer al tratarse de una producción de esta naturaleza, es "Los tres Mosqueteros", del cual ya tienen más de una versión de prensa nuestro público. Tratándose de una obra de Alejandro Dumas y de una interpretación de Douglas Fairbanks, tiene que ser esta película una atracción especial para las familias que no sólo gustan del buen espectáculo sino que también de la creación escénica insuperable, como lo son todos los trabajos de Fairbanks.

Como se sabe, la novela de Dumas es un verdadero modelo de reducción, es decir, que en 16 tambores se resume esta obra que ha requerido una tan larga exposición en la literatura y que cuenta con tantos antecedentes de belleza y acción. Tiene "Los tres Mosqueteros", una serie de aspectos de singular interés para todos y los más culminantes, los principales, los que constituyen no solamente un prodigio de imaginación en el autor sino que de trabajo en la pantalla, aparecen en sus detalles más intensos, como lo son, por ejemplo, la lucha de D'Artagnan con los mosqueteros que más tarde serían sus más queridos camaradas de aventuras y de armas; también aparece en la pantalla la célebre ida a Londres y el regreso de esa lúgubre capital de los fieles amigos del Rey, aventura ésta en la cual Douglas Fairbanks realiza la memorable hazaña del célebre Artagnan que cubrió de gloria y de prestigio su legendaria personalidad.

La obra tiene tanto importancia que actúan en ella artistas de primera categoría casi todos, destacándose en primera fila, Douglas, Margarita La Motte, Bárbara La Marr, Mary Mac Larén, Adolfo Menjou y muchos más.

Mañana estrena el Splendid: "La araña y la rosa".—Para las funciones de mañana, clásico Día de Moda, anuncian los carteles de este Cine el estreno de una de las obras cinematográficas de mayor atracción y sentimiento. Nos referimos al romance de amor y de aventuras que, bajo el título de "La araña y la rosa", narra el más delicado y valiente romance que se sucediera en la época de la Reconquista.

Esta obra desarrollada en maravillosos escenarios de estilo colonial e interpretada por Alice Lake, a quien secundan casi todos los actores que actuaron en "La marca de zorro", es, desde su primera escena un espectáculo altamente emotivo y de gran movimiento.

La interpretación que realiza Alice Lake es inmejorable.

Los intérpretes de Martín Rivas.—La cinematografía nacional presentará en breve un nuevo estreno de importancia con la super-producción de los Estudios Borcosque. Martín Rivas, modernización de la célebre novela de don Alberto Blest Gana.

Martín Rivas será exhibido privadamente a la prensa y cinematografistas el 9 del mes próximo y su estreno en público se efectuará el Martes 16 del mismo mes.

Uno de los factores más importantes en esta nueva producción nacional son los intérpretes, todos ellos seleccionados por Borcosque de acuerdo con la psicología de los personajes que tendrían a su cargo.

Los roles básicos han sido encomendados a Jorge Infante Biggs y Sylvia Villalaz y los episódicos a Rafael Larson, Alfredo Rondanelli, Sarita Meza, Gloria Borels, Carmen Domenech, Mercedes Andreu, Juan Cerecer, Carlos Laborderie, Guillermo Orchard, Juan Stevenson y Manuel Gatica.

UNA GRAN PRODUCCION Y UNA GRAN ARTISTA, POLA NEGRI EN "LA BAILARINA ESPAÑOLA"

El Martes próximo se estrena en el Splendid una película Paramount "La Bailarina española", cuyo argumento tomado del famoso "Don César de Bazán", de Víctor Hugo, nos hace vivir momentos de intenso emoción, transportándonos a una época de la Historia de España llena de incidentes románticos y de intrigas de corte. En ella asistimos a una sesión, en la que el gran Velásquez pinta ante la corte reunida, el retrato de su soberano el enamoradizo y débil Felipe IV, inmortalizado más que por sus propios hechos, por el pincel del gran artista.

Observamos al conde duque de Olivares, conspirando contra Francia por odio a la reina, la hermosa y desgraciada Isabel de Borbón, sentimos con don César la pérdida de su fortuna y con él compartimos el amor de Maritana. Al presenciar la exhibición de esta película no sabemos que sentimiento nos domina, el de emoción que nos provoca o el de admiración por el talento de los intérpretes.

Pola Negri alcanza en "La bailarina española", el punto culminante de su carrera. El carácter bravío y apasionado de una gitana no puede caracterizarse mejor que como ella lo hace y al concluir el espectáculo uno se encuentra tan completamente subyugado por su actuación que siente la misma impresión de despecho que al despertar de un hermoso sueño. ¡Porqué habrá terminado tan pronto!

LOS PROGRAMAS DE HOY

SPLENDID THEATRE.—Especial 6.30 y noche 9.45: "Por toda la eternidad", de Elsie Ferguson. Selecta, 5.15: "Inocencia", por Eva Novak.

REPUBLICA.—Hoy, especial y noche: "Debutando en sociedad", por Bull Montana.

ESMERALDA.—Tarde y noche: "Secretos de la noche.

BRASIL.—Tarde y noche: "Paulina, la corista", por Constance Talmadge.

SETIEMBRE.—Tarde y noche: "Secretos de la noche", por Madge Bellamy.

O'HIGGINS.—Tarde y noche: "Paulina, la corista", por Constance Talmadge.

IMPERIO.—Especial y nocturna: "La nave", de Gabriel D'Annunzio.

ALHAMBRA Y VICTORIA.—Especial y nocturna: "La Rosa de Flandes".

IMPERIAL.—Especial y nocturna: "Mesalina", precios populares.

AVENIDA.—Tarde y noche: "El inspector de vagones camas", por Oreste Bilancia.

SALA ORIENTE.—Especial y noche: "La lucha por la vida", inspirada en la obra de Alfonso Daudet.

APOLO.—Hoy especial y noche: "Las tres Marías".

MINERVA.—"Sombras de la noche", por Madge Bellamy.

LIGA DEL TRABAJO.—Hoy tarde y noche: "Mata Haria" o la "Bailarina trágica".

ELECTRA.—"Por toda la eternidad", por Wallace Reid y Elsie Ferguson.

FRANKLIN.—Hoy en especial y noche estreno de la 3.a función de "La repartidora de pan" y "El niño huracán", por Hoot Gibson.

POLITEAMA.—Especial y noche: "La Rosa de Broadway", por Mae Murray.

DIECIOCHO. —Hoy: "Mata Hari", por Mlle Derval.

AVENIDA MATTA.—"Mister radio", por Luciano Albertini.

IRIS.—"Sangre y arena", de Blasco Ibáñez, por Rodolfo Valentino, Nita Naldi y Lila Lee. (2 entradas de abono 2).

MUNDIAL Y COLON. —Especial y noche. "Las tres llaves de la vida".

DELICIAS.—Especial y noche: 2.a y última parte de "Por la libertad de América".

EXCELSIOR.—Especial y noche: "La incrédula", por Catalina Mac Donald.

ATENAS.—Especial y noche: Día de moda estreno de "El triunfo del amor", por Dolly Davies.

PROVIDENCIA.—Especial y noche: "El triunfo del amor", por Dolly Davies.

ESTUFAS

A CARBON
A GAS
ELECTRICAS y
A PARAFINA

OFRECEN

SANTIAGO WEBB & Co.

Casilla 1767. — Estado 156.

DISPEPSIAS CRONICAS

Podéis abandonar régimen y restricciones sin temor a los sufrimientos, si tomáis Magnesia Bisurada. Haced la prueba siguiente: Tomad una comida normal, como todo el mundo, y en seguida media cucharadita de Magnesia Bisurada en un poco de agua caliente. Si no quedáis agradablemente sorprendidos de los resultados obtenidos, podréis haceros reembolsar el precio de la compra bajo simple demanda. Procuraos un frasco de Magnesia Bisurada hoy mismo en la farmacia, tomadla según se indica, y pronto podréis decir a vuestros amigos de qué manera os habéis librado de vuestra dispepsia. Acordaos del nombre: Magnesia Bisurada, el remedio enérgico contra la dispepsia, la indigestión, la flatulencia, los gases, ardores, acideces y todos los desarreglos del estómago.

SITIO CENTRAL

a cien metros de Estado, lado del sol, se venden 400 metros cuadrados.

Tratar:

ESTADO 250. Oficina 1

SE NECESITA SEÑORITA

competente para dirigir taller de costura de ropa interior para señoras y caballeros.

Tratar:

Avenida Irarrázaval 27[illegible]

Ninguna mujer puede ser hermosa, si tiene el cutis maltratado

El Jabón de Reuter, no sólo embellece el cutis sino que también lo conserva siempre fresco, y deliciosamente perfumado.

Agentes generales, DAUBE y CIA., Valparaíso

AVENIDA

6.20 — 9.30

LA REGOCIJADA COMEDIA DE BISSON

El Inspector de Vagones-Cama

Mañana:

"MATA HARI"

B O X

LA PELEA DEL SABADO EN EL HIPPODROME CIRCO, MANTIENE PREOCUPADOS A LOS AFICIONADOS AL BOX

CARLOS UZABEAGA Y HUMBERTO CUZMAN SON LOS ENCARGADOS DEL MATCH DE FONDO. — HOY TERMINAN LOS ENTRENAMIENTOS.—EL MATCH DE SEMI FONDO.—DOS PRELIMINARES

Estamos próximos a presenciar una lucha pugilística de grandes proporciones, pues los encargados del match de fondo, son dos muchachos de reconocida competencia y de valentía a toda prueba.

Carlos Uzabeaga, que el Sábado hace su debut como profesional, dará a los entendidos una agradable sorpresa, pues tenemos la completa seguridad que es la forma que se presentará ante Guzmán, podrá hacer una demostración elocuente de buen box.

Entre los aficionados que actualmente militan en nuestras filas de primera clase, el más destacado por sus conocimientos es Uzabeaga.

Sus sonados y merecidos triunfos, conquistados desde hace cuatro años que actúa en nuestros rings, son la más franca confirmación de sus innegables méritos.

Guzmán, el campeón de los pesos mosca de Suramérica, es un muchacho que en su dilatada carrera pugilística ha logrado conquistar tantos triunfos como su adversario del Sábado, siendo, naturalmente, estos de mayor valor, pues entre los rivales que ha tenido Guzmán, figuran las más destacadas figuras de nuestros rings.

Poseedor de una admirable escuela y valentía en grado sumo, es el más peligroso adversario que Uzabeaga pudo haber elegido para su debut.

EL VENCEDOR

El vencedor de este encuentro tendrá por delante asegurado un brillante porvenir, pues sabemos que existen varios deportistas interesados por ser empresarios del match del vencedor con Juan Salazar.

Humberto Guzmán con sus "sparring-parnets"

Fuera de esto, Uzabeaga en caso de vencer, quedará en condiciones de aceptar buenas proposiciones para salir de Chile, y Guzmán, solo espera clasificarse vencedor para partir a la Argentina.

LOS ENTRENAMIENTOS

Hoy será el último día de entrenamiento de los rivales.

Mañana harán ejercicios livianos y se someterán a masajes con el fin de conservar su estado de preparación.

En la tarde de mañana serán los rivales examinados por los médicos oficiales de la Federación de Box, los que según el estado de salud de los muchachos, darán el pase médico al encuentro.

EL MATCH DE SEMI FONDO

El match de semi fondo será una pelea del agrado de los asistentes, pues la empresa Tagini tiene contratado a dos pugilistas del peso pluma, de méritos.

Carlos Donoso y Erasmo Martínez serán los encargados de este encuentro, el que será a ocho rounds.

Dos buenos preliminares completarán el programa.

LAS LOCALIDADES

Ayer había recibido la empresa un gran número de pedidos de reserva de entradas de ring y plateas.

El resto estará a la venta en la tarde de hoy en la Federación de Box de Chile.

Las galerías se pondrán a la venta desde mañana en la tarde, en la Federación de Box de Chile y el Sábado en las boleterías del Teatro Hippodrome Circo.

Centro Boxeril "Los Sports"

LOS ENCUENTROS DEL SABADO. LA MATINE DEL DOMINGO.— EL BENEFICIO A ALFONSO VICUÑA

Es un hecho que las peleas del día 30 serán tan importantes como las efectuadas el Sábado pasado.

Mañana, se dará a conocer en "La Nación", algunos pormenores más, como también en "Los Tiempos", diarios oficiales de este centro.

—La matinée del Domingo es de alta atracción. Habrá acto literario y baile. En la parte boxeril tomarán parte elementos de mucho cartel.

El match de fondo lo tienen a su cargo Luis Villablanca con Fernando Lecaros, que hace algunos meses sostuvo con Humberto Reinoso un emocionante encuentro.

El semi-fondo lo harán Julio Alvarez con Rafael González.

El profesor José Santos Salas, con su aventajado alumno Eduardo Soto, demostrará la ciencia del box en una interesante academia.

—En el beneficio del atleta Alfonso Vicuña tomará parte el campeón suramericano Fernando Valdenegro, haciendo una academia a 4 vueltas con Rolando Martínez.

Otro número que lamará la atención será el gran asalto de lucha romana entre los aspirantes al campeonato peso pluma de Chile Jorge Pávez con José Villablanca, ambos del centro "Amadeo Pelegrini".

En resumen, será una velada de alto interés deportivo. El beneficiado tiene fe en el éxito.

También habrá parte literaria.

JOSE BONIFAY Y BENJAMIN CORNEJO.— Estos dos aficionados cruzarán guantes el Lunes próximo en el ring del Ideal Cinema, en un match a seis rounds. El resto del programa es interesante y tomarán parte aficionados como Roberto Rodríguez, Germán Cárter, Carlos Zúñiga, Segundo Droguet, Benito Meriño, José Donoso y otros todos muy conocidos del público de este teatro.

Tres preliminares más completarán el programa.

Se invita a las familias del barrio.

DEPORTIVO "MEDIDORES" Cía. CHILENA DE ELECTRICIDAD Ltd.—Con motivo de haber cumplido un año de vida, el directorio de esta progresista institución acordó ampliar el gimnasio, para lo cual se han empezado los trabajos de construcción de las diferentes dependencias de que constará dicho gimnasio, y que estará ubicado en la calle San Pablo 1670.

A fin de dar a conocer las bondades de que estará dotado este local, se ha preparado para el Sábado 30 del presente, una interesante presentación académica, en la que tomarán parte los diferentes aficionados que deberán actuar en la velada inaugural del día 6 del próximo mes.

A esta presentación, que se hará a las cinco de la tarde, serán invitados muy especialmente, los señores redactores de la prensa, dirigentes del Box y de los diferentes centros de la capital, como también los gerentes y jefes de la Compañía Chilena de Electricidad Ltd.

El directorio nos encargó advertir a las instituciones congéneres que la presente servirá de invitación.

GIMNASIO "RODOLFO NUÑEZ".—El próximo Domingo se efectuará la primera rueda del inter-centro entre el "Guillermo Küpfer" y este gimnasio.

Próximamente daremos a conocer el programa.

LA VELADA BOXERIL DEL SABADO EN EL COLISEO TRANVIARIO. — Para el próximo Sábado 30, a las 9 1|2 P. M., se ha concertado un inter-club entre los centros Pablo Muñoz y Rodolfo Núñez.

Esta velada se llevará a efecto en el local de los Tranviarios Bulnes esquina de Martínez de Rozas.

El debate sobre Marruecos en la Cámara francesa

LO INICIA EL SOCIALISTA RENAUDEL, QUIEN PIDE QUE SE INICIEN GESTIONES DE PAZ CON ABD-EL-KRIM. — SOLICITA CONOCER EL NUMERO DE SOLDADOS ACTUALMENTE EN MARRUECOS Y EL DE LOS QUE SE ENVIARAN EN ADELANTE, COMO TAMBIEN EL NUMERO DE LAS BAJAS. — HABLAN EN SEGUIDA LOS COMUNISTAS MM. DORIOT Y BERTHON.

M. PAINLEVE ANUNCIA QUE DARA A CONOCER TODOS LOS DATOS SOLICITADOS. — ¿ES RESPONSABLE M. POINCARE DE LA SITUACION ACTUAL?

PARIS, 27.— El diputado socialista M. Renaudel, al inaugurar en la Cámara el debate sobre la cuestión de Marruecos dijo que deseaba conocer cuál era la responsabilidad del Gobierno en la "aventura de Marruecos" a pesar de admitir la teoría de que los franceses habían sido atacados por los rifeños.

"Sé—agregó—que Abd-el-Krim cuenta con el apoyo de ciertos capitalistas internacionales que tienen intereses, especialmente mineros, en el Riff y que, además, está apoyado indirectamente por el Soviet".

Expuso además que deseaba saber si M. Poincaré no sería responsable de los actuales acontecimientos en vista de la actitud adoptada por su Gobierno y recordó el informe presentado el año pasado por el general de Chambrun que comandaba entonces en Fez y en el que pronosticaba lo que ahora ocurre.

El diputado poincareísta y ex-Ministro de la Guerra, M. Maginot, intentó hablar para defender al ex-premier pero los ruidos diversos originados en la izquierda le impidieron hacerlo.

M. Renaudel, continuando sus observaciones, manifestó que no pedía la evacuación inmediata de Marruecos pero sí, recomendaba que Francia no se hiciera de obligaciones que pudieran perjudicar su prestigio moral. Criticó la forma con que el Gobierno informa al público respecto del desarrollo de las operaciones y solicitó que se dijera la verdad. Declaró que el Gobierno debía recibir informaciones exactas de las autoridades francesas en Marruecos y que, si estas no se daban a conocer, era porque la ocupación francesa se basaba principalmente en promesas de carácter militar a los nativos, que no habían sido cumplidas.

Expuso finalmente que deseaba conocer la verdad respecto de las pérdidas francesas en Marruecos debido a que varios periodistas independientes, que habían intentado decir la verdad, habían sido amenazados de expulsión de Marruecos.

M. Painlevé le interrumpió entonces para decir:

"Yo contestaré y entonces se verá que los muertos que los diarios han dado a conocer son muy exagerados".

M. Renaudel continuó en seguida:

"He sabido que muchos heridos han llegado a Casablanca, donde los habitantes están entristecidos ¿Qué se hará respecto de los otros heridos, que llegarán de un momento a otro?

A continuación manifestó que deseaba saber también cuántos soldados había actualmente en Marruecos y cuántos más se enviarían.

"¿Qué hará Francia con Abd-el-Krim si logra expulsarle de su zona? ..Continuará acaso la guerra hasta batirle completamente? Nosotros, los socialistas pedimos que entonces se inicien negociaciones de paz con Abd-el-Krim; no queremos que se continúe una guerra que equivale a un suicidio y que aumenta el drenaje de nuestras finanzas que están ya en bastante mal estado. Para sesenta mil hombres que tenemos en Marruecos hay un presupuesto de 340 millones de francos. Además, también debe pensarse en Alemania, que cualquier día puede amenazarnos, de suerte que no se puede dejar que las tropas salgan de Francia.

"Los socialistas piden al Gobierno que ofrezca la paz a Abd-el-Krim; Francia es lo suficientemente poderosa para no temer que seperjudique su prestigio al tomar esa iniciativa con un pequeño jefe de tribu. No debe permitirse que se diga que los intereses mineros franceses y españoles suministran dinero a Abd-el-Krim con el objeto de obtener concesiones en el Riff. Creo que Abd-el-Krim está dispuesto a negociar.

"Si surgen dificultades internacionales respecto de Marruecos, deberá apelarse, para su solución, a la Liga de las Naciones".

En seguida, hizo uso de la palabra el comunista M. Doriot, quien manifestó que Abd-el-Krim ofrecía la paz a España y quería el establecimiento de relaciones amistosas con Francia. Agregó que el jefe rifeño no quería atacar a Francia y, en cambio acusó al Gobierno de no haber dado respuesta a las cartas que le enviara Abd-el-Krim en Febrero y Junio del año pasado, ofreciéndole solucionar, por la vía diplomática, los incidentes habidos en la frontera.

El comunista M. Berthon intervino entonces para decir que, en 1923 un hermano de Abd-el-Krim había estado en París para comprar armas a Francia y Alemania.

El Ministro de Relaciones Exteriores, M. Briand le replicó que no había encontrado rastros de negociaciones entre el hermano del jefe rifeño y el Quai D'orsay.

"He conocido en Rabat—dijo también M. Berthon—a un general francés que se reía de las derrotas españolas, pensando que ayudaría a Francia en sus negociaciones respecto de Tánger".

M. Painlevé dió lectura a un telegrama del mariscal Liautey y dijo que los franceses no pasarían la frontera actual. (U. P

Sangrientos encuentros en Marruecos

Los rifeños atacan la columna del Coronel Freydenberg.—La presión de los caides rifeños habría impulsado a Abd-el-Krim a atacar a los franceses.

La recomendación de un diputado comunista francés

PARIS, 27.—Desde su banco de la Cámara de Diputados, el comunista Doriot encareció a los soldados franceses que combaten en Marruecos, poner término a la lucha y fraternizar con los rifeños.

Toda la Cámara, con excepción de los comunistas, acordó censurar a M. Doriot. Como los comunistas empezaran a cantar la Internacional, M. Herriot suspendió la sesión.—(U. P.)

147 alemanes irían a reunirse a Abd-el-Krim

PARIS, 27.—Noticias no confirmadas aun, que han llegado hasta el Gobierno, procedentes de Berlín, hacen saber que 147 jóvenes alemanes, miembros de una asociación militar, se dirigen a Marruecos para unirse a las fuerzas de Abd-el-Krim.—(U. P.)

La sesión de la tarde de la Camara francesa

PARIS, 27.—La sesión que celebrará esta tarde la Cámara de Diputados será dedicada exclusivamente a los asuntos de Marruecos y se le considera como de suma importancia porque en ella quedará demostrado si el Gobierno cuenta con el apoyo de la mayoría, incluso los socialistas que se oponían, en principio, a la inclusión de un nuevo ítem en el presupuesto, para el envío de refuerzos a Marruecos, pero que, finalmente, decidieron esta mañana votar dicho ítem y dar un voto de confianza al Gabinete, en el caso de que el premier M. Painlevé y el Ministro de Relaciones Exteriores, M. Briand, den explicaciones probando que los rifeños invadieron la zona francesa de Marruecos y que se les ha rechazado para salvar los intereses franceses en Africa.—(U. P.)

Los rifeños se baten con la columna Freydenberg

MADRID, 27. — Comunican de Fez que se ha trabado un encarnizado combate entre las fuerzas del coronel Freydenberg y los rifeños, en los macizos de Bibahe, con el propósito, de parte de Freydenberg, de librar a dos posiciones francesas comprometidas y que sufren el fuego de artillería del enemigo, que les ha ocasionado muchas bajas.

Los rifeños, establecidos en sólidas posiciones, se han defendido con toda valentía, impidiendo a los franceses el logro de su objetivo. La lucha continúa enconada.

Los rifeños han sufrido numerosas bajas, dejando en el terreno más de cincuenta cadáveres y numerosas armas.

Las bajas francesas se calculan en ochenta hombres, figurando entre ellos un comandante y varios oficiales. — (U. P.)

El cambio de táctica de Abd-el-Krim

MADRID, 27. — El cambio de táctica de Abd-el-Krin y su ataque a la zona francesa, se debe a que, en una junta de los caides del Riff, estos últ'mos, descontentos, llegaron a suponer que Abd-el Krib estaba de acuerdo con los franceses, manifestándole que todos los cristianos eran enemigos de los moros.

Abd-el-Krim les contestó entonces que tan enemigo eran para él, los franceses como los españoles y, para demostrarlo, organizó un ataque causando grandes daños, pues quemó y arrasó las existencias de granos pagadas ya por los franceses. Las pérdidas se calculan en varios millones de francos.

Se atribuye a Abd-el Krim el propósito de provocar complicaciones europeas para conseguir ventajas positivas. — (U. P.)

Comunicado oficial francés

RABAT, 27. — Un comunicado oficial francés anuncia:

Los rifeños concentran fuerzas en el Ouergha; los franceses han establecido una nueva línea detrás de la frontera, suprimiendo los puestos que les era imposible reaprovisionar. Las guarniciones de esos puestos fueron retiradas con todo su material.

Los franceses esperan emplear en breve esas unidades para atacar a las tropas que se concentran a lo largo de la línea y especialmente en el sector oriental que, en la actualidad, está cubierto por fuertes fortificaciones, capaz de oponer una larga resistencia y evitar las infiltraciones rifeñas.

INFORMACIONES COMERCIALES, POR CABLE

El estaño

NUEVA YORK, 27.—El estaño se cotizó hoy a razón de 56.25 dólares las cien libras para pago al contado.—(U. P.)

El cobre

NUEVA YORK, 27.—El cobre se cotizó hoy a razón de 13 5|8 dólares las cien libras para pago al contado.—(U. P.)

El precio del trigo

CHICAGO, 27.—El trigo se cotizó hoy en la siguiente forma:

Para entrega en Junio, 171 1|4 centavos oro el bushel.

Para entrega en Agosto, 163 1|4 centavos oro el bushel.

Para entrega en Octubre, 157 1|2 centavos oro el bushel.—(U. P.)

El precio del maíz

CHICAGO, 27.—El maíz se cotizó hoy en la siguiente forma:

Para entrega en Junio, 115 3|4 centavos oro el bushel.

Para entrega en Agosto, 117 5|8 centavos oro el bushel.

Para entrega en Octubre, 117 1|2 centavos oro el bushel.—(U. P.)

El precio de la avena

CHICAGO, 27.—La avena se cotizó hoy en la siguiente forma:

Para entrega en Julio, 46 1|2 centavos oro el bushel.

Para entrega en Agosto 46 3|4 centavos oro el bushel.

Para entrega en Octubre, 46 7|8 centavos oro el bushel.—(U. P.)

Los cambios

NUEVA YORK, 27.—Se han fijado hoy los siguientes tipos de cambio:

Gran Bretaña, 4.86 1|8 dólares por libra esterlina.

Francia, 5.0 1|4 centavos oro por franco.

Bélgica, 4.95 1|2 centavos oro por franco.

Alemania, 23.82 centavos oro por retenmark.

Suiza, 19.35 centavos oro por franco.

España, 14.50 centavos oro por peseta.

Argentina, 40.60 cnetavos oro por nacional.

Chile, 11.50 centavos oro por peso.

Japón, 41.87 centavos oro por yen.—(U. P.)

UN DISCURSO DE MUSSOLINI CON MOTIVO DE UN HOMENAJE A D'ANNUNZIO

"Debemos volver a la radiante senda del amor" dice el Premier

ROMA, 27.— Al acto realizado ayer en Gardone, consistente en la entrega de una placa de oro a D'Annunzio por una delegación de mutilados de la guerra, presidida por Delacroix, concurrió Mussolini, quien pronunció un discurso. Dijo el Premier, entre otras cosas:

"Hermanos, estáis ante otro gran hermano. Se os reune, respondiendo a mi solicitud. A él le inspiran el mismo corazón y ardos que a nosotros. Su presencia importa una incitación a la armonía activa. Todos llevaron honorablemente las armas al hombro por la Patria. Este hermano habla el lenguaje de la paz a todos los italianos que sufrieron por mucho tiempo los efectos de la guerra."

"Es necesario volver a la radiante senda del amor, que es una señal que ilumina nuestro destino. Debemos mantener la idea de los sacrificios comunes, y no debemos olvidar que sangre de hermanos forma la familia de los combatientes que estuvieron unidos entre sí en las trincharas."

Agregó Mussolini en otra parte de su discurso:

"Desarmarse entre la familia, importa hacerlo contra el enemigo. Debéis recordar, pues esta visita de vuestros hermanos, como un presajio de paz y de felicidad." — (U. P.)

AFRICA DEL SUR

El Príncipe de Gales en Johannesburg

JOHANESBURGO, 27.—Esta mañana, al terminar la ceremonia de Winsburg, el príncipe fué materialmente asaltado por las esposas e hijas de los agricultores locales. El príncipe, satisfecho, bromeó con las mujeres, mientras pasaba ante los fotógrafos, y aceptó una rosa colorada que le ofreció una niñita.—(U. P.)

BULGARIA

Nuevos sentenciados a muerte

SOFIA, 27.—Hoy deben ser ahorcados Zagorski, Friedmann y Koeff, autores del atentado terrorista cometido en la Catedral.

La corte marcial condenó ayer a muerte a Mileff Legan y la señora Miklowa, por haber participado en la conspiración.—(U. P.)

TRES DE LOS CULPABLES DEL ATENTADO DE LA CATEDRAL HAN SIDO EJECUTADOS

SOFIA, 27. — Los comunistas Koliff, Zadgorski y Friedmann fueron ahorcados esta mañana, en un alto patíbulo erigido en los campos atléticos.

Cincuenta mil personas presenciaron la ejecución, ocupando muchas de elas los asientos de las tribunas.

Como en Bulgaria no hay verdugos públicos, tres gitanos desconocidos fueron los encargados de ejecutar la sentencia.—(U. P.)

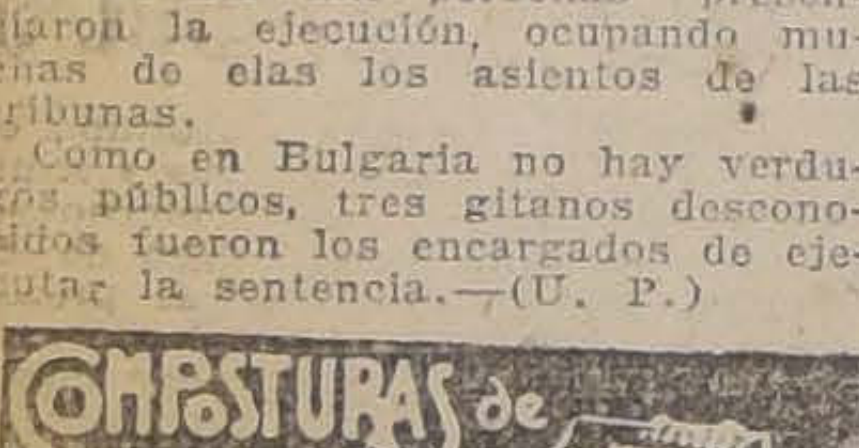

COMPOSTURAS de Bandera 139 Teléfono Ing. 4699

RUSIA

MOSCOU, 27.—**Se anuncia oficialmente** que Trotzky ha sido nombrado jefe del Comité de Concesiones y miembro del colegio del Consejo Supremo Económico, siendo probable que tenga a su cargo el departamento científico técnico.—(U. P.)

ALBANIA

Encuentro entre fanolistas y federales albaneses

ATENAS, 27.—Comunican de Salónica que los fanolistas sufrieron bajas en un encuentro [illegible] derales albaneses, cerca de Terbock.—(U. P.)

ESPAÑA

SESION DEL CLAUSTRO PLENO DE LOS DOCTORES DE CATALUÑA EN HONOR DEL REY ALFONSO

MADRID, 27. — Comunican de Barcelona que, en el paraninfo de la Universidad de dicha ciudad celebróse una sesión de claustro pleno de los doctores, en honor del rey. Entre los oradores se destacaron varias de las eminencias que tiene la Universidad.

El marqués de Estella, contestando a nombre del soberano, expresó su satisfacción por el hecho de que las palabras que pronunciara el rey en su viaje anterior a Barcelona hubieran quedado grabadas en bronce sobre una placa de mármol y terminó afirmando que el colegio de los doctores de Cataluña no necesita privilegios como antiguamente, porque, estando dentro de España, tiene los mismos privilegios que el resto de las universidades del país. — **Morayta.** — (U. P.)

SEVILLA, 27.—**Ha sido detenido el ex-teniente alcalde republicano** Gabriel González, en cuyo poder se encontraron hojas clandestinas. La policía registra los domicilios de otros republicanos. Se ha comunicado al director de "La Monarquía" señor Benigno Varela, el acto del procesamiento, pero se ignoran las causas.

CIGARRILLOS
TAXI
Cajetilla
40¢
BRITISH-AMERICAN TOBACCO Cº (CHILE) LTD

LA CORBETA "METEOR" EN BUENOS AIRES

Esa pequeña embarcación de la Marina de guerra alemana, está en misión científica en el Atlántico.

BUENOS AIRES, 27.— Hállase amarrada en este puerto la corbeta "Meteor", pequeña embarcación alemana de la marina de guerra, que realiza un extenso viaje por el Atlántico en misión científica. Viaja a bordo de ella una comisión compuesta por 9 profesores alemanes especialistas en diversas investigaciones. Preside la comisión el profesor doctor A. Merz, rector del Museo Oceanógrafo de Berlín. Los estudios que se propone realizar esta comisión son especialmente observaciones aerológicas de distintas alturas, por lo cual el barco cuenta con elementos especiales, incluso globos que pueden elevarse a alturas fantásticas, con el fin de llevar a cabo ciertos estudios de las corrientes aéreas a todas alturas, submarinas, la composición química de los gases del agua y todo lo Además, estudiará las corrientes que se relaciona con la vida y respiración de los peces, como también la temperatura y salinidad de las aguas. También llevará a cabo investigaciones biológicas sobre los microorganismos inferiores.

En resumen, todos los tópicos complementarios a la pisicultura serán estudiados por la comisión alemana, por ahora en la costa Sur del país. El Gobierno argentino ayudará ampliamente esta comisión, en conformidad con los convenios del Congreso Meteorológico de Londres.—(U. P.)

GRECIA

La renovación del tratado de alianza con Sureslavia

ATENAS, 27.— Se ha confirmado que llegaron a un punto crítico las negociaciones entre Sureslavia y Grecia para la renovación del tratado de alianza, a causa de la demanda de Sureslavia que pide fiscalizar el ferrocarril de Chevgeli a Salónica y la extensión de la zona libre sureslava hasta Salónica Grecia sostiene que ninguna de las dos demandas son justificadas. Se teme una ruptura. Sureslavia solicita cancelar la soberanía de Grecia en la zona libre del puerto de Salónica. Insiste en que a todas las poblaciones de lengua eslava se las reconozca como minorías serbias.—(U. P.)

ESTADOS UNIDOS

MR. WEEKS SERA OPERADO HOY

BOSTON, 27.—El Ministro de la Guerra, Mr. Weeks, que será sometido mañana a una operación para extraerle piedras del hígado, tiene la intención de dirigirse hoy al hospital general de Massachusetts.

Se anuncia que su estado es satisfactorio.—(U. P.)

Mr. Ford se dedicará probablemente al comercio de cabotaje

DETROIT (Michigan). 27. — Un artículo "copy right" publicado por el "Detroit Free Press", asegura que, posiblemente, Mr. Henry Ford entrará en gran escala en el comercio de cabotaje, con una flota de buques equipados para traer frutas de la América del Sur.

Es posible que los buques del departamento de Navegación, que se encuentran actualmente ociosos, sean empleados en el comercio con Sur América, inaugurando el servicio más rápido conocido hasta ahora.—(U. P.)

WASHINGTON, 27.—**El gran jurado federal volvió a poner en acusación** a Harry Sinclair, Edward Dohemy y Albert Fall, al imponerse de nuevas pruebas referentes a los procesos petrolíferos.—(U. P.)

Mr. Ford hará ofertas por los buques del Departamento de Navegación

DETROIT, 27.— Las oficinas de la Fábrica Ford han declarado que sería definitivamente hecha la oferta respecto de los buques del Departamento de Navegación.

Si tuviera éxito la ruta, podría incluirse a Buenos Aires, Sao Pablo y varias otras no determinadas, que son servidas por la United Fruit Company.— (U. P.)

ACTIVIDADES DEPORTIVAS MUNDIALES

Los footballistas argentinos que vendrán a Chile

BUENOS AIRES, 27. — Esta noche se reunió la Asociación de Amateurs de Football, y designó la delegación y equipo argentino que irá a Chile.

Esta delegación, presidida por el Doctor Guillermo Gaebler, saldrá para Chile el 3 de Junio. Van en calidad de delegados los señores Enrique Uhart, Eduardo Larrandart, G. Guassoni, el equipo está constituido por Scarpone, Corbella, Monti, Mantegazza, Napoleoni, Semino, Goycochea, Boffi, Somonsini, Ochoa, Caldas y González Luna; suplentes, Penella, y Licciard. — (Especial).

Una sucursal de Ford en Berlín

BERLIN, 27. — Mr. Henry Ford abrió una sucursal de su fábrica en esta capital. — (U. P.)

Los fallos en el Campeonato Pan-americano de Aficionados

NUEVA YORK, 27. — El jefe de la Asociación de Boxeadores aficionados de Nuevas York, Mr. Obertubessing, en una entrevista que le hizo el representante de la "United Press", respecto de las publicaciones hechas sobre quejas formuladas por los boxeadores argentinos, dijo que había visto todas las peleas y que todas ellas habían sido falladas de acuerdo con los reglamentos, pues, en todas, los jueces eran naturales de los países contendores y el réferee era neutral. Agregó que ninguna decisión era objetable y qué todas las peleas se habían desarrollado en forma limpia y ecuánime.

Expuso, además, que consideraba a todos los boxeadores suramericanos como espléndidos deportistas y peleadores y que lamentaba que pudiera surgir alguna cuestión capaz de empañar los hermosos resultados de una competencia internacional como el torneo de Boston. — (U. P.)

Mr. Cuddy está molesto

BOSTON 27. — Mr. Cuddy ha expresado sorpresa y despecho al conocer, por telegramas procedentes de Buenos Aires, las declaraciones de Sienra referentes a los torneos panamericanos de box. Dice que Sienra debió haber presentado sus reclamaciones la misma noche que se dieron los fallos y que de este modo se habría llegado a un perfecto entendimiento. Dijo que le agradaría ver el informe presentado en Buenos Aires por Sienra, pues tiene la intención de iniciar en Setiembre ya las preparaciones para el próximo torneo y desea desde luego solucionar toda dificultad futura. Cuddy pretende que solamente una vez se infringió una de las reglas, en el match Smillie-Schoell, cuando Mr. Obertubbessing actuó en calidad de Juez, adjudicándole la victoria a Smillie cuando era un empate en realidad, según los demás, y según él, Schoell superó a su adversario. Además se había acordado que en el torneo regirían los reglamentos americanos y no los reglamentos olímpicos. En lo que se refiere a los fallos injustos contra los suramericanos, Mr. Cuddy hace notar que los suramericanos fueron referees en la mayoría de los encuentros. — (U. P.)

FRANKFORT, 27.— **Los footballistas argentinos del Boca Juniors** jugarán esta tarde con el cuadro del Frankfurt Einstracht.—(U. P.)

LISBOA, 27. — **Se negocia un match entre equipos de football** representativos de París y Lisboa El encuentro se realizaría en París en Noviembre.—(U. P.)

Venta de buques del Departamento de Navegación

WASHINGTON, 27.— El Departamento de Navegación ha acordado la venta inmediata de dos cientos buques que están listos para ser desmantelados. Estos buques tienen un total de ochocientos mil toneladas. Se dice que la Fábrica Ford hará ofertas.— (U. P.)

Aeroplanos para Argentina y Brasil

NUEVA YORK, 27.—"The New York Commercial" dice que la "Huff-Deland Airplane Co." ha vendido ocho aeroplanos livianos de bombardeo a la comisión naval argentina y uno parecido al Gobierno brasileño.

El diario agrega que los aparatos serán equipados con motores Wright T5 y serán entregados a tres meses plazo.—(U. P.)

WASHINGTON, 27.— **Las negociaciones** referentes al tratado que da derecho a los Estados Unidos de hacerse cargo de todo Panamá, si fuera necesario, con el fin de proteger la zona del Canal, serán reanudadas esta semana entre los representantes de ambos gobiernos. — (U. P.)

NUEVA YORK, 27.— **Nueve ejecutantes de la orquesta Marimba**, procedentes de la ciudad de Guatemala se dirigen a Washington, especialmente enciados por el Presidente Orellana, para tocar en la recepción y baile que en honor de Mr. Coolidge dará la Unión Panamericana de Washington. Podrán contraer compromisos con los teatros de Washington en la noche del Viernes.—(U. P.)

EXPLOSION DE UNA MINA

SANFODR (Carolina del Norte), 27.—Entre 50 y 60 mineros han quedado sepultados por una explosión, seguida de un incendio, en una mina de la Caroline Coal C.o, existiendo muy pocas esperanzas de salvarlos debido al fuego que, según se cree, hace estragos. Se dice que seis cadáveres han sido encontrados ya.—(U. P.)

SANFORD, 27.—Parece que la explosión se produjo en la cámara principal de la mina, donde trabajaba la mayoría de los mineros, de suerte que muy pocos escaparon. Hay siempre abundancia de gases venenosos en los túneles.

Se cree que el número de muertos asciende a 50.—(U. P.)

"Coches para Guagua"
EN TIPOS PLEGABLES Y CUNAS ESTAMOS RECIBIENDO
— UN LINDO SURTIDO. —
PRECIOS muy CONVENIENTES
DEPARTAMENTO ESPECIAL
— DE —
MORRISON & Co., SANTIAGO

La inhalación antiséptica y balsámica que se obtiene al disolverse en la boca, es el remedio más racional para curar:
PASTILLAS MORELLO
RESFRIADOS, TOS, CATARROS, ASMA, BRONQUITIS, RONQUERA, Etc. Su uso puede ser ilimitado
Depositario para Chile: M. J. MASALIAS Valparaíso
Agente en Santiago: JOSE TORRES SEGURA San Isidro 226 — Tel. 817

Semillas
Trigo blanco superior
Trébol rosado
Alfalfa de Huasco
Cebada del país
(6 hileras)
Cebada chevalier
Arvejas chacarería
OFRECEN ENTREGA INMEDIATA
Establecimiento Purificador
— DE —
Carvajal, Muñoz & Cía. Ltda
Exposición 1160 :: Gal. Alessandri 29

ORDEN NUEVA Y EXCLUSIVA
$ 400,000
Tenemos orden de vender en calle **CATEDRAL**, a tres cuadras de la Plaza, espléndida casa habitación con renta.
PRIMER PISO: Veintitrés habitaciones, tres patios, dos salas de baño, tres W. C., un pequeño parrón, etc.
SEGUNDO PISO: Dieciocho habitaciones, gran hall de vidrios y otro, dos salas de baño, tres W. C., etc.
Luz eléctrica y gas. Buena renta. Deuda hipotecaria de 180,000 pesos
Mayores datos y órdenes para visitarla les darán
ARMANDO ARCE Y Cía.
MORANDE 410. — CASILLA 3520.

INFORMACIONES CABLEGRAFICAS DEL EXTERIOR

DE NUESTROS CORRESPONSALES ESPECIALES VIA EASTERN Y ALL AMERICA CABLES INC. Y DE "THE UNITED PRESS". LOS ORIGINALES DE TODOS LOS CABLEGRAMAS QUE SE INSERTAN EN ESTA SECCION ESTAN A DISPOSICION DEL PUBLICO EN ESTA IMPRENTA.

¿A quien pertenecen las regiones polares?

La expedición de Amundsen despierta ese problema. — Se insinúa que los Estados Unidos deben reclamar la posesión del Polo, por haber sido Peary el primero en llegar hasta él. — Mientras tanto, nada se sabe de Amundsen, pero su propio hermano opina que todavía no es tiempo de pensar en una expedición de socorro.

Siempre sin noticias

OSLO, 27.—Nada se sabe todavía de Amundsen.

El Gobierno ha adoptado todas las medidas necesarias para enviar en su auxilio, tanto a vapores como a aeroplanos de la marina, los que están listos para salir a la primera orden.—(U. P.)

Lo que piensa el hermano de Amundsen

OSLO, 27.— Gustavo Amundsen, hermano del explorador Amundsen, quien prestó su ayuda en la organización de la expedición de su hermano, declaró al representante de la "United Press" que no es probable que de el explorador regrese tan luego de su expedición; cree que conseguirá aterrizar más o menos a 1|2 grado, es decir a una distancia de 7 millas y media del polo y que para alcanzar la meta necesitará andar tres días, igual tiempo le será necesario para regresar, además su vuelo de regreso demorará por lo menos un día más, lo que significa 10 días en todo por lo menos, es decir puede estar de vuelta el 31 de Mayo, pero por otro lado, es probable que permanezca en el polo algunos días, pues Amundsen tiene la intención de llevar a cabo ciertas observaciones. Gustavo Amundsen considera el vuelo hacia Alaska como imposible y la visita al barco Maud carecería de interés. Agregó que dentro de algunos días recibiría la provisión de bencina que se le ha enviado a Noruega vía Vladivostock. Considera que el tiempo que reina en Spitzbergen es malo.

El vuelo de Kingsbay a Williamsbay tuvo mejor éxito que lo que se anticipaba, pues los aviones se elevaron con facilidad a pesar de que iban cargados con 6 mil kilógramos. El vuelo de regreso será fácil, pues en caso de accidente los exploradores tendrán que llegar a pie al Norte de Groelandia. Terminó diciendo que la salida de una expedición de socorros sería por el momento prematura, además que ningún buque podría alcanzar más allá del lugar donde se halla el Fram actualmente, este campamento constituye una expedición de socorros por sí solo. (U. P.)

Todavía no es tiempo de enviar una expedición de socorro

COPENHAGEN, 27.— El Diario "Politiken" dice que la Unión al Gobierno que aún no ha llega- de Navegación Aérea comunicará do el momento de efectuar una expedición en busca de Amundsen, pero que aconsejará la conveniencia de que se inicien los preparativos para que llegado el caso se pueda enviar dos hidroplanos a Spitzenbergen.

También dice que se le debería pedir al Gobierno de los Estados Unidos de hacer preparativos con el fin de enviar dirigibles hacia el Cabo Columbia. (U. P.)

Mac Millan tiene confianza en la suerte de Amundsen

WASHINGTON, 27.—Mac Millan se manifiesta optimista y declara que es muy temprano aun para apesadumbrarse respecto de la suerte de Amundsen.

"Es difícil encontrar el Polo—ha dicho—y se necesita tiempo para localizarlo exactamente con instrumentos. Es inconcebible aún para el mejor piloto, un vuelo en línea recta de 600 millas y un aterrizaje a menos de cincuenta millas del Polo, tanto más cuanto que la brújula varía y tiende a llevar al avión hacia el Oeste."

Agregó que los compases que llevaba Amundsen para las observaciones solares eran más bien rústicos y agregó que debía tomarse también en cuenta la desviación del aeroplano ocasionada por el viento.

"Si logran aterrizar a menos de 25 millas del Polo, continúa, lo preferible para ellos sería seguir viaje a pie, debido a los peligros que presentan las operaciones del decollage y aterrizaje en los campos de hielo".—(U. P.)

¿A quién pertenece el Polo?

WASHINGTON 27.—A pesar de que las autoridades no hacen comentarios acerca de las posibilidades de reclamar tierras alrededor del Polo, mientras no se tengan noticias seguras de la expedición Amundsen-Ellsworth, muchas dicusiones se han ido desarrollando a ese respecto; pero sin fundamento alguno.

Muchos anticipan que las reclamaciones de Noruega en conjunto con los Estados Unidos, pueden tener base favorable, que aún requieren el fallo de la Corte de Arbitraje.

Estas peticiones están basadas en el hecho de que Ellsworth fué el principal financista de la expedición, y según el derecho internacional, no es suficiente el pedimento del explorador para establecer derecho de propiedad. Se cita el caso de la isla Wrangel, que reclamaban Rusia, Inglaterra y los Estados Unidos; pero en el que solamente Rusia insistió en su reclamo.

En vista de que ciertas autoridades atribuían no hace mucho, importancia a los terrenos que quedan al Norte de Alaska, por ser de utilidad en el futuro como vías aéreas a través de las regiones polares, y posiblemente como un punto de valor estratégico ilimitado para depósitos y campo de aterrizaje, fué recordado recientemente por Macmillan, en la Casa Blanca, que era urgente que el Presidente Coolidge proclamara el dominio americano en el Polo Norte en la parte descubierta por Peary.—(U. P.)

Nada se sabe de las intenciones de Amundsen

NOME (Alaska) 27.—Las averiguaciones del representante de la "United Press" no han podido dar con el menor rastro de que si Amundsen intentaba seguir a Alaska como se cree generalmente, o si tenía la intención de volar repentinamente hacia el puerto, decisión que habría tomado contrariando sus acostumbradas medidas de precaución.—(U. P.)

El Congreso de Praga y la situación del football nacional

EL ACUERDO OFICIAL DE LA FEDERACION INTERNACIONAL DE FOOTBALL SOBRE DESAFILIACION DE LA ASOCIACION CHILENA ES TRASCRITO A LA CONFEDERACION SURAMERICANA Y A LA FEDERACION CHILENA DE FOOTBALL

El Presidente del Instituto Máximo Mundial practicará un amplio examen de la situación de la Federación Chilena, y después de oír a los miembros suramericanos afiliados a la "FIFA", resolverá si se acepta el pedido de incorporación de la Federación de Football de Chile.

El delegado especial de la Confederación Suramericana de Football y jefe de la delegación uruguaya, señor Numa Pesquera, al Congreso Intrenacional de Football celebrado en Praga, ha enviado a la entidad suramericana el siguiente cable que ha sido trasrito a la Federación de Football de Chile:

"Se verificó la primera reunión del Congreso de la Federación Internacional de Football en Praga.

Después de leída y aprobada la memoria, se trató el primer punto de la tabla relacionado con las nuevas afiliaciones.

Se leyó la solicitud elevada por la Federación de Football de Chile. Las delegaciones uruguaya, argentina y brasileña, solicitaron dejar pendiente este punto hasta no resolver previamente el segundo punto de la tabla, o sea, la petición de los países suramericanos, pidiendo la desafiliación de la Asociación de Football de Chile. El delegado de la Asociación Chilena se opuso a la modificación de la tabla. En esta virtud, el Congreso resolvió, ateniéndose a los estatutos, artículo 1.o, que establece sólo podrá ser reconocida una Asociación por cada país dentro de la FIFA, rechazar la petición de la Federación de Football de Chile.

A continuación, los delegados de Suramérica y Federación Francesa, expresaron que en virtud del artículo 1.o, votaban la indicación, pero que después de resuelto el segundo punto de la tabla, y en caso de ser aceptado por el Congreso, ellos patrocinarían la solicitud de afiliación de la Federación de Football de Chile, pues entonces ya no lo impediría el artículo 1.o

En la segunda sesión del Congreso, la delegación uruguaya hizo suya la defensa documentada, que presentó la Federación Chilena, y el brillante alegato enviado por la Confederación Suramericana de Football a nombre de los países afiliados en el continente.

La discusión duró por espacio de tres horas. El Congreso recordó que la Asociación de Football de Chile ha faltado al artículo 21 de los estatutos de la FIFA, que prohibe la competencia entre miembros afiliados y no afiliados, y que esta situación ha provocado un grave conflicto en Suramérica, resuelve:

Retirar su calidad de miembro de la Federación Internacional de Football a la Asociación de Football de Chile. Segundo: Habiendo sido desafiliada la Asociación Chilena de la FIFA, el presidente practicará un amplio examen de la situación de la Federación de Football de Chile, y después de oír a los otros miembros suramericanos afiliados a la FIFA, resolverá si se acepta a la Federación de Football de Chile.—PESQUERA."

GRAN BRETAÑA

El Gobierno no tiene intenciones de negociar con Rusia

LONDRES, 27.—En la Cámara de los Comunes, el Ministro de Relaciones Exteriores, Mr. Austen Chamberlain, en respuesta a una pregunta de Mr. Ponsnby, manifestó que el Gobierno no tenía intenciones de reanudar las negociaciones con Rusia para establecer entre ambos países relaciones comerciales y diplomáticas normales.—(U. P.)

LONDRES, 27. — **Mr. Richard Grigg ha sido nombrado Gobernador Comandante en Jefe de las fuerzas británicas** del Protectorado de Kenya, en reemplazo de Mr. Robert Corindan, recientemente fallecido. — (U. P.-.

BELGICA

BRUSELAS, 27.—**El comité general socialista resolvió no apoyar al** gobierno temporal de Max.—(U. P.)

ALEMANIA

Edmund Stinnes abandona la firma de sus padres

BERLIN 27. — Edmund Stinnes que recientemente ha vuelto de los Estados Unidos, ha abandonado la razón social de sus padres. Se estima que esto es debido a que el jefe de la firma, Hugo, se inclina en favor del partido popular, a que pertenecen sus padres mientras que Edmundo es ultra nacionalista. También tiene relación con esta determinación el reciente artículo de Edmundo aparecido en "The United States Credit Monthly", oponiéndose al proteccionismo. La firma se habría lesionado insistiendo en que los derechos de exportación del hierro son el primer paso para una combinación franco-alemana del acero.— (U. P.)

Von Hindenburg de Mariscal del Imperio

BERLIN, 27. — Von Hindenburg se presentó a las carreras de Hanover, el Domingo, con el uniforme de mariscal del Kaiser, causando el consiguiente comentario de parte del periódico "Varwaerts".

"Este cambio rápido de Hindenburg se considera sin duda, como un acto para complacer los deseos de numerosas mujeres admiradoras". Se dice que el Presidente de la República vestido con el uniforme del Kaiser con las condecoraciones del emperador presentaba un aspecto raro, al cual debe acostumbrarse Alemania. — (U. P.)

UN AUTO-RETRATO DE MIGUEL ANGEL

ES DESCUBIERTO EN SU OBRA MAESTRA: "EL JUICIO FINAL"

ROMA, 27.— **El profesor Francisco Lagava ha descubierto un auto-retrato de Miguel Angel ,entre las figuras que forman parte de la pintura mural y obra maestra del artista: "El Juicio Final". El retrato está oculto entre los pliegues del manto que envuelven el cuerpo desmembrado de San Bartolomé. (U. P.)**

ITALIA

Mussolini huésped de D'Annunzio

GARDONE, 27.—El reposo absoluto de que disfruta, unido al agradable clima y hermosos alrededores, han probado muy bien a Mussolini.

El premier y D'Annunzio pasan diariamente algunas horas conversando íntimamente sobre temas que versan, principalmente sobre los problemas nacionales pendientes.

Mussolini trata de persuadir al poeta que debe tomar una parte más activa en la vida política. —

Mensaje de Mussolini y D'Annunzio al Rey

GARDONE, 27. — Al terminar su conversación, el premier Mussolini y D'Anunzio enviaron al rey el siguiente mensaje:

"Desde este santuario de la victoria en que están preservadas las santísimas reliquias de los héroes como signos prometedores religiosamente interpretados, reanudamos a vuestra Majestad nuestro testimonio de lealtad y nos comprometemos, como hermanos en la Fe a llevar a nuestro valiente rey, lo mismo que al guerrero desconocido, en una soberanía combinada, sobre el cielo de la Patria". — (U. P.)

Gran manifestación en Roma

ROMA 27. — Hoy tuvo lugar una inmensa demostración, en la que tomaron parte más de sesenta mil manifestantes, entre los que figuraban Mussolini, miembros del Gabinete, Diputados y Senadores, la que después de pasar por las calles principales de Roma se dirigió al Quirinal con el objeto de entregar al Rey un Mensaje en ocasión de su jubileo.

El Rey presenció la manifestación desde una plataforma que se había levantado con ese objeto en la Plaza del Quirinal. El Rey más tarde pasó en revista las tropas de la guarnición.

Más tarde tuvo lugar un gran Garden Party en los jardines del Quirinal, al que fueron invitados más de 25,000 personas.

Los reyes recibieron una gran cantidad de Albums procedentes de Italia y de las Colonias, que contenían cada uno miles de firmas de adhesión a la Monarquía. — (U. P.)

ROMA, 27. — **El Papa dirigiéndose a cuatro mil peregrinas**, hijas de María, entre las cuales se encontraba la condesa de Caserta, la archiduquesa Inés de Toscania y Margarita Asunción de Austria, dijo que deploraba las actuales modas indecentes y que le causaban grandes penas. También les recordó que se vió obligado a cerrar las puertas paternales en la cara de tantas hijas, que, a pesar, de ser buenas carecían de aquel sentimiento característico de pudor femenino. — (U. P.)

URUGUAY

La llegada del primer vapor sovietista a Montevideo

MONTEVIDEO 27.—Ha despertado grande interés en el público en general la llegada del primer vapor con bandera soviética que ha llegado al Río de la Plata: el "Vazlar Vorosky", procedente de Pensacola, fletado por cargadores norteamericanos y consignado a los agentes cargadores Turnes, de Buenos Aires.

Este vapor, después de descargar parte del cargamento en Montevideo, entrará a Buenos Aires. El Gobierno uruguayo no se ha opuesto a la llegada del "Vazlar Vorosky". Bajo la condición que los tripulantes del barco bolcheviki acatarán las leyes nacionales, gozarán éstos de la más amplia libertad. Los comunistas preparan una gran manifestación en honor de los tripulantes.—(U. P.)

MONTEVIDEO, 27. — **Esta tarde llegó el barco soviético**, millares de dirigentes comunistas embarcado en vaporcitos, con músicas y banderas, lo escoltaron, vivándolo. A bordo, un diputado comunista pronunció un discurso a nombre de los comunistas Rioplatenses. El capitán, sorprendido, agradeció. En el mes de Junio este vapor seguirá viaje a Buenos Aires, y a su regreso llevará a Rusia productos Rioplatenses. — (U. P.).

Acuerdos entre batlistas y riveristas

MONTEVIDEO, 27. — En los círculos políticos se da como seguro el acuerdo de las fracciones batllistas y riveristas para la futura Presidencia de la República, siendo el candidato probable el señor Juan Campistegui, actual miembro del Consejo Nacional de Administración. — (U. P.).

BRASIL

Banquete al nuévo embajador de Chile

RIO JANEIRO, 27. — Mañana será festejado con un banquete el nuevo Embajador del Brasil en Chile, don Abelardo Rocas. Asistirán todos los diplomáticos.—(U. P.)

RIO JANEIRO, 27. — **El Aero Club negó** su venia a una concesión para establecer un aeródromo comercial en la zona de la Exposición del Centenario.—(U. P.)

RIO JANEIRO, 27. — **Se embarcó don Epitacio Passoa** para asumir el cargo de juez en la Alta Corte de Justicia de La Haya. — (U. P.)

El movimiento revolucionario

MONTEVIDEO, 27. — Han llegado a ésta detalles sobre los acontecimientos brasileños, según los cuales el Municipio de Portas habría sido tomado por los revolucionarios encabezados por el Ingeniero Bandeira Texeira. Este publicó un manifiesto dirigido a los habitantes de Poria, diciendo lo siguiente: "En calidad de Delegado de la columna del ejército Libertador que opera en el Sur de Matto Grosso, y en vista del abandono del estado por parte de las autoridades federales del Estado, ordenó a las Municipalidades respectivas y a las autoridades interinas atender los servicios públicos con el fin de evitar abusos y mantener el orden. — (U. P.).

RIO DE JANEIRO, 27.—**La Cámara de Diputados celebrará el año** entrante el centenario del establecimiento del parlamento en el Brasil, se inaugurará un nuevo palacio y publicará una historia del régimen parlamentario. Se asegura que la reforma de la Constitución no alterará en nada las relaciones de la iglesia con el Estado.—(U. P.)

ARGENTINA

ROSARIO, 27. — **Han llegado los ingenieros señores Accame y Lancelotti**, quienes por cuenta del Gobierno de la nación estudiarán la construcción del camino pavimentado Buenos Aires a Córdoba, pasando por Rosario.—(U. P.)

SANTA FE, 27. — **El Gobierno proyecta propiciar una carrera de automóviles del Sur al Norte de la** provincia, en un recorrido de 800 kilómetros.

Esta carrera se organizará bajo el patrocinio del Automóvil Club Argentino.—(U. P.)

Feliz ensayo de un paracaídas

BUENOS AIRES, 27. — Ayer se ensayó en San Fernando, con todo éxito, un paracaídas construído en el país, inventado por José Ignacio Izquierdo. El mismo inventor hizo la experiencia, arrojándose desde una altura de 600 metros en su aparato. Este ofrece notables diferencias con sus similares. El paracaídas se abrió a pocos metros. Está dotado de una válvula para regular la velocidad del descenso.—

BUENOS AIRES, 27. — **Se fueron a Praga** los representantes del Aero Club Argentino, al Congreso de la Federación de Aeronáutica Internacional.—(U. P.)

Banquete al agregado militar chileno

BUENOS AIRES, 27. — En el Plaza Hotel se servirá mañana un almuerzo en honor del agregado militar chileno, teniente coronel don Javier Palacios Hurtado.

Se lo ofrece el jefe de la secretaría del Ministerio de Guerra, coronel Manuel J. Costa, con motivo del regreso a su patria.—(U. P.)

BUENOS AIRES, 27. — **Avisan del Mar del Plata, que cerca de ese puerto se varó el vapor húngaro** "Morawitz", siendo auxiliado por varios remolcadores. — (U. P.).

BUENOS AIRES, 27. — **El Viernes se realizará en el Teatro Cervantes, un banquete** en honor del ex-Gobernador de Córdoba, que se le ofrece en testimonio público. Las firmas de los adherentes llenan una columna del diario, lo que indica la magnitud de la demostración. Muchas familias han pedido que se les reserve palcos. — (U. P.).

BUENOS AIRES, 27. — **Hoy sigue a Europa el Ministro chileno en Austria**, señor César León, quien después de dos días de permanencia en ésta, se embarca a bordo del "Arlanza". — (U. P.).

BUENOS AIRES, 27. — **Mañana se embarca a Norte América el Embajador Americano** ante el Gobierno Argentino, Mr. Riddle, quien se despidió ayer del Presidente de la República y de la Cancillería. — (U. P.).

BUENOS AIRES, 27. — **La Comisión de Legislación despachó favorablemente el tratado argentino-belga** sobre la reciprocidad de accidentes de trabajo, análogos a los vigentes con Italia y España. La misma comisión despachó el proyecto del Ejecutivo reformando la ley de jubilaciones bancarias, acordando un año para que los Bancos de jurisdicción provincial puedan acogerse a los beneficios de la ley. — (U. P.).

VALIOSO DESCUBRIMIENTO EN LAS RUINAS DE POMPEYA

ES DESENTERRADA UNA HERMOSA ESTATUA DE BRONCE, DE TAMAÑO NATURAL

ROMA, 27.— **Comunican de Nápoles que, en las excavaciones de las ruinas de Pompeya se ha descubierto y desenterrado una estatua de bronce de tamaño natural, magníficamente preservada.**

Los expertos son de opinión que esa estatua es de valor incalculable, habiéndosele llevado al museo nacional de esta ciudad. (U. P.)

BUENOS AIRES, 27. — **En la sesión de la Cámara de Diputados, el señor Rodolfo Moreno, Hijo, presentó un proyecto de juicio político** contra el juez, Doctor Domínguez, con motivo de la detención del diputado, señor Saccone. El autor del proyecto lo fundamenta ampliamente. Se decidió pasar este proyecto a una comisión para su estudio. — (Especial).

BUENOS AIRES, 27. — **La Comisión Patronal** en la que están representados diversos gremios, especialmente el de los periodistas, resolvió realizar el 4 de Junio un mitin y el cierre general del comercio, con el propósito de solicitar del Congreso la derogación de la Ley de Jubilaciones gremiales. — (Especial).

BUENOS AIRES, 27. — **Durante la sesión de la Cámara de Diputados, la comisión especial presentó su dictamen** respecto a los denuncios contra varios legisladores, declarando insuficiente la comprobación de los cargos contra los diputados Rodríguez, Saccone, Sánchez, Loria, y sus intervenciones con el fin de dificultar la aprobación de la ley de jubilaciones civiles. Aconsejó la comisión, que se pase las actuaciones a la Comisión Investigadora del Ministerio Fiscal, con el fin de que se deduzca las acciones pertinentes contra los miembros de la Unión Industrial argentina.

Considerándose la renuncia del diputado González Calderón, se rechazó por una enorme mayoría. — (U. P.).

BUENOS AIRES, 27.—**Mañana se inaugurará el noveno Congreso anual** de la Liga Nacional de Mujeres Evangelistas.—(U. P.)

EJERCITO Y ARMADA

¿Cómo quiere usted que sea el nuevo uniforme del Ejército?

(ENCUESTA DE "LA NACION")

TRAJE DE VISITA

Levita: la actual en uso, sin sable.

Pantalón: el actual en uso, con peales.

Zapato: Corte militar con espolín de botón.

Gorra: igual a la actual.

Guantes: blancos de hilo.

TRAJE DE CALLE

Gris verde, la blusa igual a la actual; pero sin sable, con cinturón de cuero colorado y correa terciada.

Pantalón **gris verde**, recto con vivo rojo.

Gorra: Gris verde completa.

Guantes: colorados.

Zapatos: cuero negro, corte militar con espolín.

ABRIGO:

Capote: igual al actual en uso.

Capa: id., id., id.

Impermeable: capa o capote, corte militar.

FORMACIONES

A. Oficiales montados de todas las armas

Blusa: Gris verde, con presillas, cinturón dorado y bandolera.

Pantalón: Gris verde de montar, vivos rojos.

Botas: Cuero negro, forma "Chantilly" y espuelas.

Gorra: Gris verde completa.

Guantes: Colorados.

Sable: Pavonado, con tiro corto.

Correaje: Con hebillas, mandil gris verde sin cubresilla.

De campaña: Correaje sin hebillas, mandil gris verde, biscacheras y saco forajero, con cinturón de cuero colorado y correa terciada con revólver y porta-pliego.

B. Oficiales a pie de todas las armas

Blusa: Igual a la anterior, sin bandolera.

Pantalón: Recto, gris verde, vivos rojos, de campaña, con botas, sin espuelas.

Gorra: Gris verde completa.

Zapato: Cuero negro, corte militar y espolines.

Guantes: Colorados.

Sable: Pavonado, con tiros cortos, de campaña, porta pliego, cinturón de cuero colorado con correa terciada y revólver.

Servicio diario con tropas, revistas, etc.

Blusa: Gris verde, cinturón de cuero, con sable.

Pantalón: De montar o recto según se ordena.

Gorra: Gris verde completa.

Zapatos: Cuero negro, corte militar, con espolín.

Guantes: Colorados.

Este proyecto de uniforme es tomando en cuenta el actual en uso y así se evitaría un gasto extraordinario a los oficiales si se llegara a cambiar totalmente el uniforme.

Respecto al uniforme de la tropa creo sería conveniente dejar el actual en uso porque su cambio sería un gasto excesivo a la nación en la época actual.

Sin más saluda a Ud.—**Bebeme.**

Por Dios no hablar de un nuevo cambio de uniformes!

Durante los cinco últimos años se ha cambiado el uniforme tres veces, y casi siempre para volver a punto de partida.

El momento actual no es oportuno para un nuevo cambio, porque iría contra la tarea que tenemos de reconstituir la disciplina y las buenas prácticas. Todo cambio de uniforme genera indisciplina porque la mayoría de los oficiales murmuran.

El uniforme que llevamos está bien por el momento. Introducir el poti es contrario a nuestro espíritu democrático; es tomarle una prenda al Cuerpo Diplomático; es quitarle el atractivo a las fiestas sociales; es hacer monótona una reunión con tanta cola y tanto bordado; es volver a los tiempos que ya pasaron!

Reemplacemos el sable por una fusta si se quiere, fuera del servicio, haciéndolo facultativo y agreguemos al traje ordinario el cinturón de cuero con un terciado, como es costumbre llevarlo en Europa.

Si hay algo más que modificar esto sería: ponerle límite al enorme crecimiento de la gorra que hoy por hoy hay que tener una cabeza de adoquín para soportarla.

Si se quiere nacionalizar el uniforme entonces no hay sino volver al uniforme netamente nacional que vestía el Ejército en el año 1890, mejorando el corte y modificando ligeramente algunos detalles; otra nacionalización no cabe, aquel uniforme era elegante y sobre todo era chileno, y llevaba la leyenda del valor y del heroismo del soldado chileno. — (Firmado). **Guiribalo.**

Ascensos de contadores de la Armada

Han sido ascendidos a Contadores segundos de la Armada, los siguientes terceros.

Alberto Arancibia V., Carlos Asthon O., Benjamín Orellana C., Enrique Pérez G., y Contador tercero don René Herrera.

Escuela Naval

Profesor de Historia Natural de la Escuela Naval, ha sido nombrado don Luis A. Bahamondes.

Inspección del Ganado de la IV Brigada

El Comando en Jefe de la IV Brigada Combinada, ha sido autorizado por el Ministerio de Guerra, para que comisiones al veterinario del Destacamento Andino N.o 3 para que inspeccione el ganado de los Regimientos Caupolicán, Llanquihue y Magallanes.

Entrega del Comando de la III Brigada

En la mañana de ayer se verificó la entrega que hizo el Coronel don Manuel Véliz, del Comando de la III Brigada Combinada, al de igual graduación, don Enrique Bravo Ortiz.

En este acto, sirvieron de interventores el General don Emilio Ortiz Vega y el Intendente de División don Maximiliano Bisquert.

El sumario por irregularidades en la Escuela de Aviación

Es muy posible que en la primera quincena del mes entrante, el Auditor de División, don Agustín Vigorena, entregue a la Comandancia General de Armas, el dictamen sobre el sumario que se ha instruído por irregularidades denunciadas en la Escuela de Aeronáutica Militar.

Según lo estatuído, el señor Auditor, en este informe, debe manifestar si hay o no lugar a formación de proceso.

Ingenieros de corbeta

Ha sido nombrado Ingeniero de Corbeta, el Ingeniero 1.o de la Armada, don Félix Figueroa.

Nombramientos

Jefe de Sección de 1.a clase, de la Sección Territorial de la Dirección del Territorio Marítimo, se nombró al Jefe de Sección de 2.a clase, de Faros y Balizas, don Eduardo Muñoz; Jefe de la Sección de Faros y Balizas, a don Efren Araya; Oficial 1.o de la Sección Territorial, a don Carlos Chávez; Oficial 2.o a don Luis González; oficial 3.o de la Gobernación Marítima de Coquimbo, a don Raúl Moraga.

Contador primero

A contar desde el 13 del mes actual, ha sido nombrado Contador 1.o de la Armada, don Alfredo Bañados.

Destinaciones de ingenieros de la Armada

En la tarde de ayer ha quedado firmado el decreto por el que se hacen las siguientes destinaciones de Ingenieros de la Armada:

Inspector General de Máquinas y Construcciones Navales, al Ingeniero de Navío, don Desiderio Cubillos;

Inspector de Máquinas a Flote del Apostadero Naval de Talcahuano, al Ingeniero de Corbeta, don Aurelio Castro;

Ayudante de la Inspección General de Máquinas, al Ingeniero de Corbeta, don Manuel León;

Director de la Escuela de Aprendices a Mecánicos, al Ingeniero de Corbeta, don Ernesto Aylwin, y

Para cargo de la V Sección de los Arsenales de Marina,—dirección del Material—al Ingeniero de Corbeta, don Tadeo Miqueles.

Subdelegado Marítimo

Ha sido nombrado subdelegado marítimo del río Maullín, el Ingeniero 1.o don Maximiliano Prado.

LAS TARIFAS DE ALUMBRADO ELECTRICO PARTICULAR

A raíz del convenio suscitado entre la Empresa de Tranvías y Alumbrado Eléctrico y el Gobierno por el cual se alzaba el valor de los pasajes en los tranvías, se presentaron al Ministerio del Interior diversos reclamos relacionados con el precio del alumbrado particular.

Los antecedentes respectivos, han sido enviados a la Sección de los Servicios Eléctricos dependientes del Ministerio de Obras Públicas para que los estudie e informe en seguida al Gobierno acerca de estas tarifas.

DEFUNCION

He dejado de existir nuestro querido deudo don

Enrique G. De Las Heras Del Canto

Sus funerales se efectuarán mañana Viernes 29, a las 9 A. M., partiendo el cortejo desde la Parroquia La Asunción, donde se oficiará una misa, a las 8 A. M., por el descanso de su alma.

LA FAMILIA.

TORNOS Y TALADROS
DE PRECISION
PARA MECANICOS
OFRECEN
SANTIAGO WEBB & Co.
Casilla 1767. — Estado 156.

BENGURIA
Tónico científicamente preparado, para las curaciones del cabello; hace desaparecer en sus primeras aplicaciones las Caspas, Grasas, Aceites y Seborreas, curando radicalmente la CALVICIE y CANAS.
Dr. R. BENGURIA B.—Moneda 875—Santiago

BLANQUETÉ FINO PARA EL CUTIS
Absolutamente inofensivo. Leche a base de arroz y cera. Pone el cutis de una blancura muy natural. Hace desaparecer rojeces y puntos negros, hermoseando de una manera MARAVILLOSA.
EL FRASCO DE $ 15, REBAJADO A $ 10.
SANTO DOMINGO 1280.— CASA PARTICULAR
Consultas gratuitas por señora especialista en belleza del cutis.
J—30

SEÑORES MILITARES:
CON DEUDA DE $ 35,000 A LA CAJA DE RETIRO DEL EJERCITO Y ARMADA,
OFRECEMOS EN VENTA
En calle Lord Cochrane, muy cerca Alameda, buena y extensa casa. Seis dormitorios, toilette, dos patios, huerto, dependencias, etc. etc. Superficie 870 metros cuadrados.
PRECIO DE OCASION: $ 100,000.— FACILIDADES DE PAGO.
JARAMILLO & OVALLE, Agustinas 1217

BALATA PARA FRENOS
OFRECE DE TODAS DIMENSIONES Y A PRECIOS MUY CONVENIENTES
FUNDICION LIBERTAD
(Sección Garage).— LIBERTAD N.o 62

PIELES
SIGUE LA GRAN
REALIZACION
DE PIELES CONFECCIONADAS Y PARA ADORNOS, HASTA EL 30 DEL PRESENTE
PELETERIA EUROPEA
SANTO DOMINGO 1033, ENTRE PUENTE Y BANDERA

OPINION DEL PRESIDENTE DEL ECUADOR SOBRE LA CUESTION DE TACNA Y ARICA Y LA CUESTION PERUANO ECUATORIANA

El importante diario de Guayaquil, "El Guante", publica una entrevista hecha al Presidente del Ecuador, Excmo. señor Córdova, sobre tópicos de política interna y externa. Reproducimos en seguida, lo que se refiere al asunto de Tacna y Arica; y al viejo pleito de límites peruanos-ecuatorianos.

—A propósito del fallo arbitral de los Estados Unidos que se relaciona con el asunto chileno peruano, ¿qué opina S. E. del mencionado fallo?

S. E. — Hasta ahora no he estudiado detenidamente el fallo íntegro dado por los Estados Unidos a pesar de que creo lo ha publicado íntegramente uno de los periódicos de esta ciudad; pero en general, creo que ha sido un fallo completamente justo y legal. Lo difícil está en la aplicación, en el modo como se lleve a la práctica el fallo de los Estados Unidos; si las elecciones se verifican dentro de las condiciones de libertad que se establece en el fallo, creo que los peruanos no tendrán que quejarse del laudo; todo depende de la manera cómo se apliquen las estipulaciones.

En seguida el redactor alude al Protocolo suscrito entre el Ministro de Relaciones de hace meses, señor Ponce y el Ministro del Perú en Quito, señor Castro Oyanguren y por el cual se somete en parte a la decisión arbitral de los Estados Unidos, el arreglo del problema de límites entre el Ecuador y el Perú, entablándose el siguiente diálogo:

—Según esto ¿piensa S. E. que debemos ir a Washington o no?

S. E.— Aún cuando no fué de mi agrado el Protocolo a que ustedes aluden, si llegara el caso, creo que se debería cumplir la segunda parte del mismo, sobre todo, cuando hay el antecedente de la justicia con que se ha manifestado el arbitro en esta ocasión; si el Gobierno cree que está en buena situación y puede llevar a cabo el arbitraje, debe hacerlo.

—¿Cree S. E. que Washington no se negará a aceptar este nuevo arbitraje?

—No, yo no lo creo."

LA JUNTA EJECUTIVA DE VALPARAISO RECONOCE A LA JUNTA PROVISORIA DE LA UECH DE SANTIAGO

En una interesante nota dirigida de Valparaíso por el Representante de la Junta Ejecutiva, a la Junta Provisoria de la UECH. de Santiago, al reconocer a los miembros en su nueva actuación como dirigentes de la institución, manifiesta sus anhelos por que el nuevo Consejo sea el fiel reflejo de la voluntad de sus compañeros, a fin de que no se siga perdiendo tiempo en nuevas situaciones que puedan entorpecer la marcha de la organización.

Al referirse a las renuncias de ciertos empleados bancarios, avisa que aprovecha la oportunidad para manifestar a todos los Consejos que ningún empleado que no haya cotizado en Tesorería, tiene derecho a elegir o ser elegido entre los miembros del Consejo Administrativo. Medida que dice haberse tomado en vista de que algunos empleados de Bancos han presentado renuncias, sin que jamás hayan sido socios; pues nunca han cubierto sus cuotas.

EL PERIODICO OFICIAL DE LOS EMPLEADOS

Se resolvió poner a discusión en la próxima asamblea de delegados, el proyecto de fundar un periódico que sea el vocero oficial de los empleados de Chile, para lo cual se nombraría el personal que dirigiría y administraría esta empresa, estableciendo corresponsales y agentes en toda la República, a fin de que sea el vocero de los intereses nacionales de los asalariados.

LA COMISION DE RECLAMOS

En vista de que día a día acrecientan los numerosos casos de atropellos cometidos contra los empleados, por distintas causas injustificadas, se dispuso nombrar como miembros de la comisión de reclamos a los señores Cárdenas, Martínez, Núñez y Freire, quienes actuarán especialmente de 6 a 8 P. M.

LA PROXIMA CONFERENCIA DE LA UECH

Se activan todas las diligencias para que el día Domingo próximo se verifique una conferencia pública que debe dictar el conocido profesor don Roberto Espinoza. Se ha comisionado al señor Pellegrin para que consiga uno de los teatros de la ciudad. Próximamente avisaremos el lugar donde se verifique la conferencia, que versará sobre: El Problema Monetario.

CITACIONES

Para hoy a las 9 1|2 P. M., convócase a la sección minorista. Se espera la concurrencia de los empleados de zapatería; pues en esta sesión se nombrará al delegado que concurrirá a la Unión Industrial del Cuero, en representación del gremio.

CIRCULAR DEL MINISTERIO DEL INTERIOR SOBRE LAS INSCRIPCIONES

El Ministerio del Interior ha enviado a los Intendentes y Gobernadores una circular telegráfica en la que les reitera que las inscripciones se cerrarán el día 5 del próximo mes y les pide anuncien que en ningún caso será postergada esta fecha.

Por un dcreto gubernativo, se determina la incineración de los registros electorales antiguos.

ESTA TARDE EL AMBIENTE SERA MAS MODERADO Y ESTA NOCHE EL FRIO MENOS INTENSO

CONTINUAN LAS HELADAS EN EL VALLE CENTRAL.—REINA MAL TIEMPO ENTRE VALDIVIA Y MAGALLANES

En las últimas 24 horas el régimen anticiclónico del Sur ha principiado a declinar en una forma bastante sensible. El máximum barométrico de Valdivia ha bajado a 768 milímetros.

En la Zona Central el descenso del barómetro se acentuó en la tarde de ayer.

El buen tiempo continuó con caracteres generales entre Coquimbo y Cautín; predominaron los vientos del Sur-oeste en la tarde, soplando con fuerza entre Cautín y Maule y en todo el Valle Central continuaron las heladas aunque en forma menos intensa.

En la región comprendida entre Valdivia y Magalanes, reinó mal tiempo, con nublados, fuertes vientos y lluvias parciales.

La temperatura, en general, en todo el país ha principiado a aumentar en una forma gradual y progresiva, La onda de frío tiende ha declinar lentamente.

LA ACTIVIDAD SOLAR

Las observaciones practicadas en el día de ayer en el Observatorio del Salto, acusan un nuevo aumento de la actividad solar.

Existen alrededor de seis grandes manchas y muchas otras pequeñas.

También hay varias fáculas.

Toda la superficie de la Fotosfera da señales de gran actividad a partir de ayer.

Se sacaron varias heliografías con el Fotoheliógrafo.

OBSERVATORIO DE EL SALTO

LAS DIFICULTADES TRANVIARIAS SE SOLUCIONARAN SATISFACTORIAMENTE

Poco antes de mediodía el Ministro de Previsión Social y Trabajo, doctor don José S. Salas, recibió una comisión de obreros tranviarios que había quedado citada en el día de

En esta reunión se trató los diferentes aspectos que quedan por resolver de las dificultades entre la gerencia y los obreros.

A la salida tuvimos oportunidad de conversar con los miembros de la comisión, quienes se encontraban complacidos de la acojida del Ministro, doctor Salas, y nos dijeron que les había manifestado la más absoluta confianza en que las dificultades se resolverían satisfactoriamente para ambas partes.

En efecto, nos expresaron los obreros, que el Ministro doctor Salas, invitaría al Director General de Policías, señor Julio Bustamante y al director delegado, señor Juan Tonkin, para que en unión de una comisión de obreros formada por los señores Osses y Muñoz, designados en la reunión de la mañana de hoy, estudien la solución de todas las dificultades que aún subsisten y que se refieren a los cambios de horarios, etc.

UNA INSTITUCION ESCOLAR MODELO

EN LA SOCIEDAD "ROSARIO ORREGO", DEL LICEO DE NIÑAS N.° 5

En algunos días más tendrá lugar en el Liceo de Niñas N.o 5, una simpática fiesta a beneficio de las obras que mantiene la Sociedad Rosario Orrego de dicho establecimiento.

Publicamos a continuación una síntesis de la labor y finalidades de esta Sociedad:

Forman parte de ella, como socios, algunos particulares, el profesorado del establecimiento y un buen número de alumnas y exalumnas. La cuota para las primeras es de 1 peso mensual y para las segundas $ 0.40 y $ 0.60 mensuales.

Los fines perseguidos por esta Sociedad pueden resumirse en los siguientes: Tratar en lo posible de mantener el estado sanitario en las alumnas y ayudarlas económica y moralmente mientras duren sus estudios humanitarios y profesionales.

La obra realizada ya por la Sociedad puede sintetizarse en lo siguiente:

Fomento de la Biblioteca del establecimiento.

Instalación de un gabinete dental en el cual son atendidas las alumnas mediante la pequeña cuota de $ 1 mensual mientras dura el trabajo para las no socias y de $ 0.50 las socias.

Atención médica y medicamentos costeados por la Sociedad a las alumnas delicadas, enfermas y operadas.

Ayuda pecuniaria a las ex-alumnas que siguen una carrera; repartición de prendas de vestir: uniformes, abrigos, calzado, ropa interior, etc., libros y útiles escolares a las alumnas que lo soliciten; pago de pasantes a las atrasadas, etc.

Fomento de ejercicios al aire libre, excursiones y paseos.

Como las cuotas por sí solas no bastarían siquiera para las necesidades más urgentes de las educandas favorecidas por la institución se han salvado hasta hoy estas dificultades reuniendo fondos por medio de una fiesta anual a beneficio de la institución.

En vista de los antecedentes expuestos y de la necesidad de continuar la obra benéfica de la Sociedad el H. Consejo de Instrucción Pública se sirvió conceder el permiso necesario para la realización de la fiesta de este año, fiesta que se realizará el 1.o de Junio.

Títulos y grados otorgados ayer

Profesor de Castellano.— Don Guillermo Gronemeyer Zamorano.

Profesores de Ciencias Biológicas y Química.— Don Bernardino Carrasco Carrasco y don Enrique Guzmán Díaz.

Farmacéuticos.— Doña Luisa Rosenblüt Trabb, doña Adela Manuschevich Krasner y doña Elena Yávar Toro.

Dentistas.— Doña Rosa Alarcón Lozano, doña Alicia Aparicio Terrazas y don Moisés Jorquera Salgado.

Bachilleres en Leyes y Ciencias Políticas.— Don Enrique Cañas Flores y don Luis Grez Pérez.

Licenciados en Medicina y Farmacia.— Don Heriberto Arellano García, don Heriberto Jaramillo Adriazola, don Otto Schuster Leiva y don Ventura Ubilla Moya.

Bachiller en Medicina y Farmacia.— Don Heriberto Arellano García.

Profesores que reemplazarán al Dr. Adeodato García Valenzuela

La Universidad de Chile ha propuesto para que reemplacen al doctor Adeodato García Valenzuela en sus clases de la Escuela de Medicina; a don Guillermo García Latorre para la cátedra de Química General Médica, y a don Leonidas Corona para la cátedra de Química Biológica.

En la Asociación de Profesores

En la tarde de ayer celebró sesión la Junta Ejecutiva de la Asociación de Profesores, con asistencia de 20 delegados provinciales y numerosos profesores.

Se acordó reconocer como delegado de la provincia de Chiloé al señor Emilio Morales Corbet y en respuesta a una invitación del Comité Ejecutivo de las Asociaciones del magisterio argentino, comisionar al señor Julio R. Barcos para que represente a la Asociación de Profesores de Chile en las reuniones que se celebrarán el once de Junio en Buenos Aires para tratar sobre la unidad de acción del Magisterio americano y uniformar los principios de la nueva escuela.

En la orden del día se puso término al debate originado con motivo de una invitación del Frente Social Republicano, para que la Asociación adhiriera a él, acordándose por doce votos, contra 6 y dos abstenciones rechazar la adhesión.

Hoy a las cinco de la tarde sesionará especialmente la Junta para dedicarse a los siguientes asuntos: Convenciones provinciales del 6 de Junio; visita de los profesores argentinos y reparos y financiamiento del proyecto de reforma de la enseñanza primaria y normal elaborado por la comisión oficial.

Comité de Normalistas desocupados. — Mañana a las cuatro y media de la tarde celebrará sesión para tratar asuntos importantes, relacionados con la aplicación del decreto sobre provisiones de vacantes y la creación de nuevas plazas.

Ensayo del canto fúnebre. — Hoy a las cinco y media de la tarde se reunirán en el hogar social los profesores de ambos sexos que ensayarán el canto fúnebre, armonizado para cuatro voces mixtas por el Comendador Oberstetter y dedicado a la Asociación. Se recomienda la asistencia a todos los profesores aficionados al arte coral.

Pensionado Universitario de Santiago

El Pensionado Universitario de Santiago, cumple el próximo 1.o de Julio, diez años de existencia y que con este motivo los directores y los actuales pensionistas desearían ver reunidos en este hogar estudiantil a todos los que han pertenecido a él. El objeto de esta reunión es departir en íntima camaradería y afianzar las relaciones entre todos los miembros de esta numerosa familia que se halla distribuída en toda la República. Para celebrar con más brillo este aniversario, se ha preparado una velada que tendrá lugar a las nueve treinta P. M. de ese día, después de la cual se servirá un té.

Consejo de Enseñanza Comercial

Miembro del Consejo de Enseñanza Comercial en reemplazo de don Valentín Magallanes, que renunció, se ha nombrado a don Manuel Barriga, actual Director de Contabilidad.

Noticias breves; pero, importantes

EN LA CANCILLERIA ESTUVIERON ayer el Embajador de Italia y el profesor M. Luis Lapicque.

EL CONSEJO DE ESTADO CElebrará sesión hoy, a las 11 A. M., y procederá a formar las siguientes ternas: para Ministro de la Corte de Apelaciones de Santiago; para juez del 1.er Juzgado Civil de Iquique y para Promotor Fiscal de Magallanes.

TESORERO FISCAL DE SANTA Cruz se nombró a don René Aravena.

LA ADUANA DE ARICA HA percibido, por derechos cobrados por nuestros Cónsules en el extranjero, durante el mes de Abril último, la suma de 1,508.35 pesos oro de 48 peniques.

EL MINISTRO DEL ECUADOR estuvo ayer a despedirse de S. E., pues se embarcará en breve de regreso a su patria.

EL CIRCULO LITERARIO DE la Asociación de Estudiantes Católicos celebrará sesión ordinaria hoy, a las 6.30 P. M. Están inscritos en esta sesión los señores Boizard, de Meza, Vergara Gandarillas y Berríos.

Se elegirá nueva mesa y se renovarán los Estatutos.

LA ASOCIACION DE ESTUDIANTES Contra el Alcoholismo, ha citado para hoy, a las 6 P. M., en Bandera 166, a sesión extraordinaria de Directorio.

LA ASOCIACION MIGUEL LUIS Amunátegui cita a la Junta Ejecutiva reorganizadora para hoy, a las 9.30 P. M., en los salones de la Sociedad de Empleados de Comercio.

LA ACADEMIA ALBERTO Blest Gana sesionará mañana a las 6, en el salón de "El Diario Ilustrado". El objeto de la citación es la reforma del Reglamento, la designación de miembros honorarios y activos a los señores Rvdo, Padre Raymundo Morales, Manuel Vega y Carlos Illanes Peñafiel, respectivamente.

LA SOCIEDAD CHILENA DE Pediatría celebrará sesión ordinaria de conferencias hoy, con la tabla siguiente:

Dr. Julio Swarzenberg, caso clínico.

Dr. Eulogio Cienfuegos, caso clínico.

Señorita María Arcaya: Necropsia de una meningitis tuberculosa.

Dr. Baeza Goñi: Un caso de anemia alimenticia.

2.a Hora: Discusión de las conclusiones presentadas por el Dr. Iván Prieto en su trabajo sobre "Organización de Policlínicos de Sífilis".

LA INSPECCION DE CASAS DE Préstamos nos pide hacer saber al público que la Casa de Préstamos "La Ñuñoa" ha depositado en esa oficina un servicio de mesa y otros objetos retenidos por la expresada agencia por dudarse de la legitimidad de su procedencia.

Los interesados pueden pasar a reclamar las especies a la oficina del inspector, diariamente, de 2 a 4 P. M.

EL DOCTOR HIPOLITO GAlante, de la Real Universidad de Roma, dictará esta tarde, bajo los auspicios del Instituto Pedagógico, y en el local de ese establecimiento la primera clase del Curso de Ciencia Musical que hemos estado anunciando.

La clase tendrá lugar de seis a siete de la tarde.

En el Liceo de Aplicación

La Academia Literaria del Liceo de Aplicación prepara un acto literario-musical para el Sábado próximo.

CURSOS UNIVERSITARIOS. — Contrariamente a lo que se nos había informado desde la Universidad, los cursos universitarios de M. Luis Lapicque no comenzarán hoy sino el 2 de Junio próximo.

El curso público tendrá lugar todos los viernes a las 6 de la tarde en el salón de honor de la Casa Universitaria, y serán ilustrados con proyecciones cinematográficas.

El curso especial se efectuará en la Escuela de Medicina a las 11 de la mañana.

La primera clase del curso especial será dada por el señor Lapicque el Miércoles 3 de Junio.

La primera clase del curso público tendrá lugar el Viernes 5 del mismo mes.

Mañana Viernes, a las 6.30 P. M. el doctor don José Ducci, de la Facultad de Medicina y Farmacia, dictará en el salón de honor de la Universidad de Chile una conferencia sobre "Modernas investigaciones y aplicaciones de los rayos X" (con proyecciones cinematográficas).

Se nos encarga advertir que, aunque se han repartido invitaciones, la entrada es libre.

La Estación Radiotelefónica de la Universidad transmitirá esta conferencia.

Se prepara una gran fiesta escolar artística

Las rofesoras y alumnas del Liceo Rosario Orrego de Señoritas, preparan una hermosa fiesta de carácter artístico que se llevará a efecto el próximo Lunes a las seis de la tarde en el Teatro Esmeralda.

La velada tiene por objeto reunir algunos fondos con el objeto de subvenir al mantenimiento y ampliación de la acción social que desarrolla el establecimiento.

Para esta reunión se ha confeccionado un interesante programa, cuyos números, que se encuentran ya en ensayo, estarán a cargo de las alumnas del Liceo. Tomarán parte en la fiesta las señoritas Lily Haas, Clara Zanoletti, Olga Vergara, Lucía Sinay, Olga Allende, Malvina Baronosky, Aurelia Carvajal, Gabriela Valle, María Chacón; además algunos cuerpos de danzas y coros por los diversos cursos.

Nuevo Director del Instituto Comercial de Talca

Ultimamente ha sido nombrado por el Supremo Gobierno, Director del Instituto Comercial de Talca el prestigioso profesor de Estado don Manuel Manrique D., Director propietario del Instituto Comercial de San Carlos y actual Director interino del establecimieno para el cual se le ha designado.

El señor Manrique ha sobresalido por la corrección y esmero que siempre ha puesto en el desempeño de sus altos cargos.

Damos algunos datos de su hoja de servicios que lo prueban de manera irredargüible. Cuenta en la actualidad con diecinueve años de servicios y durante ellos ha desempeñado los siguientes puestos: Inspector repetidor en el Insituto Nacional; profesor de Castellano en el Deutsche Schule (Colegio Alemán de Santiago), cuando el Directorio de este establecimiento estaba formado por los profesores del Instituto Pedagógico, señores Johow, Lenz, Hanssen Mann, ect., todos ellos miembros de lo que nuestra enseñanza ha tenido de más prestigioso; Inspector General y profesor de Castellano del Instituto Comercial de Valparaíso y de Castellano y Francés en la Escuela Naval; Director suplente del Instituto Comercial de Vallenar; Director propietario del Instituto Comercial de San Carlos y por último, el nombramiento que con tanto acierto ha recaído en él, lo ha encontrado sirviendo interinamente la dirección que ahora tiene en propiedad.

El señor Manrique ha contribuído además con sus conocimientos y su vasta ilustración, al mejoramiento de los planes de enseñanza comercial, ha impulsado en las diferentes ciudades en que le ha tocado actuar, el desarrollo intelectual por medio de la fundación de bibliotecas y centros culturales, etc.

Es autor de un Libro de Lectura para el 1.o y 2.o cursos de la Escuela Naval, obra que todavía se halla en uso.

SIGUE EL EXITO
DE LOS COMERCIANTES QUE AVISAN EN EL
LETRERO LUMINOSO
DE LA PLAZA DE ARMAS
En la recepción Barros Jarpa, 20,000 personas estarán pendientes de este letrero, que dará importantes noticias al público.
ADMINISTRACION: AGUSTINAS 1253

HOY SE DIRIGEN A VALPARAISO JOVENES CATOLICAS DE TODOS LOS PUNTOS DEL PAIS

MAÑANA SE INAUGURA EL GRAN CONGRESO.—LISTA COMPLETA DE LAS DELEGACIONES DE PROVINCIAS

Hoy se dirigen a Valparaíso las delegadas de la Juventud Católica Femenina al magno Congreso próximo a celebrarse en Valparaíso.

Ayer ha habido un movimiento inusitado en la Secretaría, que se veía asediada por numerosas jóvenes de lejanos pueblos, que tenían la más grata sorpresa al encontrarse con los miembros del Directorio nacional, y adquirir los últimos datos sobre el viaje. Un gran número de delegadas santiaguinas han estado también en la Secretaría y todas ellas revelaban un entusiasmo y una alegría muy grande por poder asistir a tan interesnte Congreso.

LAS DELEGACIONES DE PROVINCIAS

Ayer publicamos la nómina de las delegadas santiaguinas; el secretariado nacional nos ruega publicar hoy la lista completa de las delegaciones de provincias; con el orden con que han sido anotadas.

La Serena.—María Figueroa, presidenta del Centro; Matilde Cordero e Inés Amenábar Chadwick.

Carahue.—Hortensia Dagnino.

Mulchén.—Isaura Alvarez.

Puerto Montt.—Blanca Brahm, vice-presidenta del Centro.

Arauco.—Raquel Crovetto.

Collipulli.—Tila Ocaranza.

Chillán.— Carmen Solar Lantaño, presidenta del Centro: Anita Gazmuri Rivera, Rebeca Paredes Herrera, Lili Lavín Gallegos.

Los Sauces.—Francisca Escobar.

Talcahuano.— Claudina Bengoechea María Armendariz y Adela Cid.

Chimbarongo.—María Donoso.

Malloco.—Olga Berríos, Inés González, Raquel Toro.

Melipilla.—María Luisa Hernández.

Yumbel.—Victoria Aranda, Carmela Infante y Corina Infante.

Curacautín.—Deidamia Prieto.

Puente Alto.— María Ortiz, presidenta del Centro; Eloísa Henríquez y Berta San Juan.

Calera.—Juana Figueroa y Teresa Jordán.

San Antonio.—Ester Toro y Estela Valenzuela.

Cauquenes.— María Ruiz, secretaría del Centro; Carmela Macaya, Amelia Urrutia y María Pérez Lavín.

Puerto Saavedra.—Ofelia Laforcade, presidenta del Centro; y Olga Villouta.

Lota.—Daisy Michelsen, presidenta del Centro; Josefina Tampier y Elena Díaz.

Nacimiento.—Cheya Díaz Villagra, presidenta del Centro.

Quillota.—Julia Reveco, presidenta del Centro; Mary Green y Rebeca Pizarro Barrau.

Constitución. — Estela Montero, presidenta del Centro; Rosa Marcoleta, Sara Acuña y Alda Rodríguez.

Rengo.—Matilde Alvarez Campos presidenta del Centro; y Aída Bustos, Felisa Garrido.

Castro.—Berta García Henríquez.

Angol.— Ester Larraín Bunster, María Larraín Bunster, Teresa Soto Bunster, Mary Douths y Alicia Douths.

Iquique.— Teresa Giordano, Nora Ducheylar, Nina Ducheylar y María Pinto.

Victoria.—María Podlehc, presidenta del Centro.

Villa de Almagro.—Luisa Anduega.

Curacaví.— Ester Vilches, presidenta del Centro; Efigenia Romero y Domitila Vera.

Concepción.—(Centro San Juan de Mata).—Laura Mery, presidenta del Centro, y Graciela Inostroza.

Concepción.—(Centro La Merced). —Ercila Rubio, vice-presidenta.

Concepción.—(Centro San José).— Laura Ruiz y María Salas.

Concepción.—(Centro Santa Teresita del Niño Jesús).—Amanda Bezner.

San José de Maipo.—Efigenia Barros.

Valdivia.—Teresa Frayssineau.

Bulnes.—Ofelia Besoaín.

Tomé.—Ana Espejo.

Buin.—María Luisa Sánchez, Mercedes Larenas, Isabel Bruce y las socias Clemencia Vargas, Elvira Delgado, María Luisa Delgado, Amelia Bruce.

San Bernardo.— Alicia Corominas, Carmela Corominas, Adriana Riveros, Carmen Wielandt y Elena García Prieto, y las socias María Matus, Marina Matus, María Adams, Guillermina Smith y Marta Labarca.

Temuco.—Elena Cerca Novoa, Graciela Cerda Novoa, Ester Escala y Ermelina Escaia.

Pueblo Nuevo, Temuco. — Elena Avila, Adelina Avila.

Padre Las Casas, Temuco.—Mercedes Escala.

Machalí.—Berta Aránguiz y Elena Romero, y cinco socias más.

Copiapó.—Lidia Vergara, presidenta del Centro, y Lola Jacue.

Coronel.—Emy Goldberg y Ena Ortega.

Nueva Imperial.—Zoila Darraldea presidenta del Centro, y Audolia Sepúlveda.

Quirihue.—Graciela Campos, presidenta del Centro. Lucila Monsalve y Matilde Merino.

Lebu.—Raquel Avilés.

Quilpué.—Julia Blayas, presidenta del Centro, Leonor Sommer y Rosa Barrau.

La Cruz.—Elena Alfaro, presidenta del Centro; y Arsenia Hidalgo.

Boco.—Rosa Sepúlveda, presidenta del Centro.

Doñihue.—Inés Walls.

San Felipe.—Corina Agel y María García.

Penco.—Cora Bindhoff, María Van Buren y Victoria Symonn.

Putaendo.— Sara Aspee, Leonor Arratia, Julia Escudero y Silvia Aspee.

Cabildo.—Berta Santiago

Rancagua.—Guillermina Bradanove.

Talca.—Adriana Rivera Reyes, presidenta del Centro.

San Fernando.— Margarita Rodríguez, María Lynch Santa María, secretaria del Centro y Luisa Andonaeguy.

Limache.—María Vicencio, Blanca Falcone y Carmen Cárdenas.

Traiguén.—María Santa Cruz.

Parral.—Berta Mac Pherson, Florencia Prieto, Rebeca Moraga y Graciela Gutiérrez.

San Carlos—Flora Hermosilla, Virginia Fernández Ossa.

Llay-Llay.—Ester Briceño, presidenta del Centro, y Fe Santos.

Antofagasta.—Gabriela Echegoyen, Juana Echegoyen y Teresa Larraval.

Además serán representados 11 centros de Santiago, 8 de Valparaíso y uno de Viña del Mar.

MAQUINAS SUIZAS PARA TEJER LANA
Llegaron en tres tamaños.
Otto Fuhrimann
ROSAS 1123
28—M.

Si usted desea comprar una buena tela importada y de clase sin reparo, para sobretodo de caballero, o bien un corte para terno de invierno, o un buen corte de pantalón grueso de pura lana importada, diríjase y consulte precios a la principal Casa importadora de telas
CASA MATEO DELPORTE
Edificio de un piso, sin ascensor
ROSAS 1260, entre Morandé y Teatinos

EL GOBIERNO DE ESPAÑA DECLARA PERSONA GRATA A DON EMILIO RODRIGUEZ MENDOZA

Hace algunos días, a raíz del nombramiento de don Emilio Rodríguez Mendoza, para el cargo de Ministro Plenipotenciario de Chile en España, nuestra Cancillería envió al Ministro de Relaciones Exteriores de ese país un cablegrama preguntando si la persona del señor Rodríguez Mendoza era persona grata.

Ayer se ha recibido en la Cancillería la contestación al cable de nuestro Gobierno y en ella se declara que el distinguido diplomático chileno es persona muy grata para ese país y se agrega que la noticia de tan atinado nombramiento fué recibida en los círculos intelectuales y diplomáticos de Madrid con viva complacencia, pues se recuerda aún la brillante actuación que el señor Rodríguez Mendoza tuvo en España con ocasión de servir en nuestra Legación en Madrid la Secretaría, hace alrededor de unos quince años.

ESTA NOCHE ARRIBARA A LA CAPITAL DON ERNESTO BARROS JARPA

SOCIEDADES OBRERAS, DEPORTIVAS Y MILITARES CONCURRIRAN A LA ESTACION MAPOCHO

Esta noche llegará a la capital el abogado de la causa chilena en el asunto de Tacna y Arica, don Ernesto Barros Jarpa, que viaja en el vapor "Teno" que arribará a Valparaíso a medio día de hoy.

En el vecino puerto será objeto de una entusiasta manifestación de simpatía que ha preparado en su honor el Comité de Nativos de Tacna y Arica conjuntamente con numerosas sociedades de obreros y empleados.

El señor Barros Jarpa seguirá hoy mismo viaje a la capital.

LA RECEPCION EN LA ESTACION MAPOCHO

Especial entusiasmo ha despertado en todos los círculos obreros y políticos la recepción que se le tributará esta noche a don Ernesto Barros Jarpa a su llegada a la capital.

El comité organizador de la manifestación encarga advertir a todas las instituciones que han adherido a la manifestación, que vayan formadas con sus estandartes sociales e insignias respectivas, pues no necesitarán entradas para penetrar al recinto de la Estación Mapocho.

EL DESFILE PATRIOTICO

Después de la recepción en la estación Mapocho se organizará un desfile hacia el local de la Liga Patriótica Militar, a donde se tributará al señor Barros Jarpa una significativa manifestación.

El desfile será encabezado por el comité organizador de la manifestación. A continuación irá el señor Barros Jarpa acompañado del Canciller señor Matte en un coche de Gobierno, siguiendo en seguida las sociedades obreras y centros deportivos, acompañadas de bandas militares.

Precederá el desfile la banda de los Talleres de San Vicente.

EN EL LOCAL DE LA LIGA PATRIOTICA MILITAR

El comité organizador tributará en el local de la Liga Patriótica Militar una brillante recepción al señor Barros Jarpa, quien será trasladado de la Estación Mapocho en un coche de Gobierno al local mencionado.

El comité advierte a los presidentes de las sociedades obreras adheridas que concurran a la hora exacta a esta manifestación patriótica sin necesidad de invitación especial.

SOCIEDADES OBRERAS QUE CONCURRIRAN A A MANIFESTACION

Agregamos a la lista ya dada de sociedades obreras que concurrirán en masa esta noche a la manifestación en honor del señor Barros Jarpa a las siguientes instituciones:

Sociedad Gremio de Abastos, Liga de Arrendatarios de Comerciantes e Industriales Minoristas, Sociedad de Veteranos del 79 y Centro Espartano.

Estas sociedades llevarán sus respectivas insignias patrióticas y estandartes sociales.

SE MEJORA LA SITUACION ECONOMICA DEL PERSONAL A JORNAL DE LOS FERROCARRILES DEL ESTADO

Ayer celebró sesión el Consejo de los Ferrocarriles, presidido por el Ministro del ramo señor Francisco Mardones.

Entre otros asuntos continuó el estudio de la situación del personal en lo que se refiere a la rama de transporte y después de considerar las últimas disposiciones de la Ley sobre el Contrato de Trabajo, como así mismo la relación que existe entre los jornales de la Empresa y lo que se paga en los ferrocarriles particulares del país, acordó:

a) Establecer jornales de trabajo al personal de transporte en conformidad al decreto reglamentario sobre la Ley del Contrato del Trabajo, reduciendo las jornadas de trabajo y reduciendo los sobretiempos correspondientes.

b) Aumentar de 10 o|o a 20 o|o la gratificación por servicios nocturnos que viene solicitando desde tiempo atrás este personal.

c) Conceder al mismo personal, aparte de los descuentos reglamentarios actuales, diez días de feriado al año en la misma forma establecida en el Reglamento de Maestranzas.

d) Fijar los siguientes jornales mínimos: armadores, palanqueros y cabos, $ 7.50; cambiadores, $ 7; telefonistas, $ 6; pesadores y aseadores, $ 6; porteros, $ 5.

Todas estas medidas representan un mayor gasto anual superior a un millón ochocientos mil pesos aproximadamente.

Se ocupó también el Consejo de determinar el recargo que corresponde aplicar a las tarifas por premio del oro en el trimestre; 10 de Junio a 10 de Setiembre, el que según los recargos medios del trimestre anterior será de 90 o|o en vez de 80 o|o que se cobraba actualmente.

El Consejo acordó sesionar nuevamente el Viernes próximo para despachar la tabla ordinaria y continuar ocupándose en los asuntos relacionados con el mejoramiento económico del personal.

Reuniones de arrendatarios

6.o Tribunal.— Los arrendatarios de este tribunal se reunirán esta noche a las 8.30 P. M. en Cóndor frente a Huemul.

6.a comuna de arrendatarios. — El Comité cita a todos los arrendatarios de esta comuna para el próximo Domingo a una concentración general que se efectuará a las 9 de la mañana.

Manifestación al Sub-Comisario Vásquez

Anoche se llevó a efecto la manifestación que un grupo de amigos ofrecía al inspector de la Sección de Seguridad, señor Vásquez, con motivo de su ascenso a sub-comisario.

SE APROBARON NUEVAS TARIFAS FERROVIARIAS PARA LA CARGA DIRECTA DE LOS ANDES A BUENOS AIRES

¿SE ELEVARAN LAS TARIFAS DE LOS FERROCARRILES DE CONCEPCION A CURANILAHUE, ELECTRICO DE SANTIAGO A SAN BERNARDO Y DE CALETA BUENA A AGUA SANTA?

ACUERDOS TOMADOS POR EL CONSEJO DE VIAS DE COMUNICACION

En la última sesión del Consejo de Vías de Comunicación que fué presidida por el Ministro señor Mardones se trató entre otras cosas de lo siguiente:

Se dió cuenta de que la Inspección Superior de los Ferrocarriles tiene en estudio la modificación de las tarifas de los ferrocarriles de Concepción a Curanilahue; eléctrico de Santiago a San Bernardo; de Caleta Buena a Agua Santa.

Se aprobó una nueva clasificación de la carga directa entre Los Andes y Buenos Aires o Bahía Blanca; y vice-versa. Este acuerdo se tomó a propuesta de la Empresa del Transandino.

Se acordó oficiar al Gobierno pidiéndole que gestione ante el Gobierno de Argentina el nombramiento de una comisión para que se encargue de estudiar el problema del tráfico internacional entre ambos países.

Quedó pendiente para la próxima sesión el estudio del fraccionamiento de las tarifas en el ramal de Freire a Cunco. Se tuvo en vista el informe presentado por la Inspección Superior que es favorable al fraccionamiento,

LA ULTIMA CONFERENCIA DE FILOSOFIA EN LA UNIVERSIDAD POPULAR LASTARRIA

VERSÓ SOBRE LA EVOLUCION DEL PENSAMIENTO CIENTIFICO EN EL OCCIDENTE.—ESTA NOCHE SE CONTINUARA DESARROLLANDO EL MISMO TEMA

El profesor señor Loyola hizo el Martes su tercera clase de Filosofía. Después de resumir su clase anterior y de insistir sobre sus principales proposiciones, referentes a las relaciones históricas entre las religiones y la especulación filosófica, comenzó a exponer la evolución de la ciencia en los pueblos que han creado y desarrollado la civilización que llamamos occidental. No alcanzó a tratar sino del desenvolvimiento de la ciencia griega. Esbozó la génesis de las matemáticas puras, desde los pitagóricos, pasando por Eudoxio, Euclides, Arquímedes, Diofanto, etc. Determinó exactamente el objeto de la matemática más abstracta, o teoría de la cantidad pura (Aritmética y Algebra) y diferenció de ella la teoría de la cantidad aplicada a la determinación del espacio (Geometría). Mostró luego cómo Arquímedes y otros sabios, a partir del siglo III antes de nuestra era, establecieron ya algunas ideas fundamentales sobre la Mecánica o ciencia del movimiento. Hizo ver que los antiguos no alcanzaron a hacer la teoría de las fuerzas como causas generadoras del movimiento (Dinámica) y sólo se limitaron a esbozar la Estática o teoría de las fuerzas en equilibrio y algo de la Cinemática o teoría del movimiento considerado en sí mismo, esto es, sin relación a las fuerzas que la producen. Finalmente, mostró los orígenes de la Astronomía, señalando la importancia de Filolao y Aristarco de Samos como fundadores de la teoría heliocéntrica sobre el sistema del mundo. Recordó que el prestigio de Aristóteles y también la aparente irrealidad de aquella doctrina, hicieron que fuese abandonada y que siguiera dominando durante 18 siglos la teoría geocéntrica proclamada por el gran filósofo de Estagira y otros pensadores antiguos. Terminó señalando la enorme importancia de Hiparco y de Ptolomeo en la evolución de la Astronomía.

Hoy, el profesor señor Loyola, continuará en el desarrollo del mismo tema. Acentuará los caracteres esenciales de la ciencia griega en general y, en seguida, expondrá el estado precario de los conocimientos en la edad media y su enorme desenvolvimiento en la época moderna.

Local: Universidad de Chile,
Hora: 9 P. M,
La entrada es libre.

EL JUEVES PARTE EN JIRA AL SUR DEL PAIS EL MINISTRO DE HIGIENE

ESTUDIARA LA APLICACION DE LA LEY DE CONSTRUCCIONES BARATAS PARA OBREROS EN LAS DIFERENTES CIUDADES

El Jueves próximo partirá al Sur del país el Ministro de Higiene, Asistencia, Previsión Social y Trabajo, doctor don José S. Salas.

EL OBJETO DEL VIAJE

Será estudiar en las diferentes ciudades la mejor manera de aplicar la ley de construcciones baratas para obreros, según las necesidades de cada centro del país.

El Ministro, doctor señor Salas, desea hacer el viaje en el carácter de incógnito, de manera que nadie se dé cuenta, a fin de no entorpecer su objetivo.

LA COMITIVA QUE ACOMPAÑARA AL MINISTRO

La comitiva ministerial que parte el Jueves próximo estará formada por el Ministro de Higiene, doctor señor Salas; el de Ferrocarriles, señor Mardones; el Director General de los Ferrocarriles, señor Luis Schmith; el representante del Consejo de Bienestar de la misma repartición, y los miembros del Consejo del Trabajo, señores Bañados, Adrián, Lira y Larraín Bravo. Se agregarán también algunos funcionarios del Consejo de Bienestar Social.

LA COMITIVA LLEGARA HASTA VALDIVIA

La comitiva ministerial llegará hasta Valdivia.

En la mañana de ayer el Ministro, doctor señor Salas, conferenció con el Director General de los Ferrocarriles sobre el viaje que iniciará al Sur el Jueves próximo.

Vicuña Mackenna

Espléndido sitio para edificar, actualmente todo plantado. En la mejor situación de esta Avenida. Superficie: 1,140 metros cuadrados.

PRECIO: 215,000 PESOS

Unicos encargados para la venta de este sitio:

ARMANDO ARCE Y Cía.
MORANDE 410

EL GOBIERNO DE ITALIA SE INTERESA POR LA CAMPAÑA DE HIGIENE SOCIAL

EL EMBAJADOR Sr. MARTIN FRANKLIN SOLICITA DEL MINISTRO DE HIGIENE LOS ELEMENTOS DE PROPAGANDA DE LA CRUZADA

La Cruzada de Salud realizada con todo éxito en las festividades del 21 de mayo ha repercutido en los países europeos y en efecto, el Gobierno de Italia, se interesa por esta campaña de higiene social.

El Ministro de Higiene y Previsión Social, doctor don José S. Salas, ha recibido una atenta comunicación del Embajador de Italia señor Martín Franklin en que le expresa al respecto lo siguiente: "La Dirección General de Sanidad del Reino de Italia ha recibido con mucho interés las noticias dadas por mí sobre la campaña que V. E. emprendió en contra de algunas enfermedades sociales". Y agrega la referida nota que a nombre del Gobierno de Italia le ruega proporcione los múltiples e interesantes elementos de propaganda confeccionados para la Cruzada de Salud.

El Ministro, doctor señor Salas, ha atendido inmediatamente el pedido del Embajador señor Martín Franklin y en efecto recopila todos los folletos, volantes y afiches que se usaron en la Cruzada para suministrarlos al representante del Gobierno de Italia.

EL CAPITAL PARTICULAR SE INTERESA POR LA CONSTRUCCION DE CASAS PARA OBREROS

Con motivo de algunas apreciaciones hechas editorialmente en un diario de la mañana de ayer, el ingeniero jefe del Consejo de Bienestar Social, señor Luis Casanueva, ha enviado al Director de "El Diario Ilustrado", una comunicación en que expresa que dichas afirmaciones son erróneas y al efecto agrega que la Ley de la Vivienda como ley de emergencia se complementó con la ley de construcciones baratas y que al amparo de esta ley se han presentado solicitudes de edificación que suben de cien millones de pesos para Santiago y que alcanzan a cincuenta millones para Valparaíso, hechas por capitalistas chilenos. Agrega la referida comunicación que además de estas propuestas, las del capital extranjero alcanzan a trescientos millones y advierte que la ley comenzó a regir el 1.o de Mayo, no habiéndose aún despachado el reglamento respectivo. Finalmente dice el señor Casanueva que la abundancia de habitaciones construídas con capital barato determinará la baja de los alquileres sin necesidad de recurrir a medidas especiales.

LA ENTRADA AL CERRO SANTA LUCIA Y QUINTA NORMAL SERA GRATUITA

En la mañana de ayer el Ministro de Higiene y Previsión Social doctor don José S. Salas, envió a sus colegas de Agricultura y del Interior, comunicaciones en que les hace saber el último acuerdo del Consejo Superior de Bienestar Social.

En efecto, en la nota del Ministro del Interior, le expresa, después de interesantes consideraciones, la necesidad de que se establezca la gratuidad de entrada al cerro Santa Lucía, la comunicación al Ministro de Agricultura idénticas razones para la Quinta Normal. Estima el Ministro de Higiene que esta medida es de positiva importancia para los obreros que tendrían los paseos públicos donde pasar en los días festivos y que se hace obligatoria, según lo dispuesto por la ley.

VIDA ESTUDIANTIL

Rectificación a propósito del anuncio de una "Gran Exposición de la Juventud"

Se nos escribe la siguiente carta para su publicación:

"Señor Director de "La Nación". —Presente. — Distinguido señor: En el diario de hoy aparece un suelto en que un señor Gazmuri, que se titula presidente del Centro de Bellas Artes, invita a los artistas a una próxima exposición y reunión en la Escuela de Bellas Artes.

Debo advertir al señor Director de que el tal señor Gazmuri no tiene ninguna representación oficial del Centro de Bellas Artes, que es compuesto por los alumnos de la Escuela, los que en asamblea general del 16 del presente mes y a raíz de un voto censura—por su desacertada actuación—lo depusieron de su cargo y eligieron un nuevo directorio. Lo único que tiene que ver con el Centro de Alumnos de la Escuela de Bellas Artes es la rendición de cuentas de la cooperativa, la que trata de eludir, mistificando la opinión de algunos exalumnos y artistas, proponiéndoles una próxima exposición y la formación de un Centro con dineros que no le pertenecen.

Sin otro particular y agradeciéndole de antemano la inserción de ésta, quedo de Ud. Affmo. y S. S. —**Manuel Cuevas**, presidente del Centro de B. A.—Santiago, 27-V-925."

La elección de Presidente de la Federación de Estudiantes de Chile

Aun cuando no se sabe el resultado total de la elección de presidente de la Federación, se nos ha informado que el señor Fernandois ha triunfado por una apreciable mayoría.

La elección se llevó a cabo dentro de la mayor corrección y entusiasmo, sobre todo en la Escuela de Leyes en donde se recibieron por las mesas receptoras un mayor número de sufragios.

Se celebrará posiblemente el Viernes próximo una gran asamblea en el local de la Asociación de Profesores en la que el nuevo presidente se hará cargo de su puesto y expondrá el programa de trabajo que piensa desarrollar.

Mañana se efectúa la fiesta del Conservatorio Nacional de Música

El Centro de Alumnos del Conservatorio Nacional de Música ha preparado para mañana una interesante fiesta con motivo de la inauguración de esa entidad artística y estudiantil.

El programa que se ha preparado es de sumo interés, motivo por el cual es de creer que esta fiesta alcanzará un magnífico éxito.

FEDERACION DE ESTUDIANTES DEL SUR.—La próxima elección de directorio.— El Sábado se se llevará a efecto la segunda asamblea de los estudiantes del Sur, que tendrá por objeto pronunciarse sobre los proyectos del Comité Ejecutivo y hará la elección del primer directorio de la institución.

BOY--SCOUTS

DIRECTORIO PROVINCIAL. — Cítase a sesión extraordinaria para hoy Jueves 28 a las 6.30 P. M. en Estado 33.

Noticias breves; pero, importantes

EL ATENEO DE SANTIAGO celebrará sesión el Sábado 30, a las 6 de la tarde.

Están inscritos para leer trabajos el profesor universitario don Alejandro Parra, don José Miguel Latorre y la señorita María Bruna.

El tenor don Juan Guitart prestará también su concurso.

LA REVISTA GERMEN ESTA en circulación el número 21, correspondiente al presente mes. Trae como meses anteriores un nutrido material de lectura.

EL SECRETARIO GENERAL DE la Liga de Arrendatarios de la sexta comuna don Germán Tapia, que nos ha pedido a nombre de los vecinos para que los baños públicos que están en la calle Bellavista y que pertenecen a la Dirección General de Sanidad, se abran los días Sábados y Domingos, durante todo el día por ser los más apropiados para que puedan aprovechar de sus servicios los obreros.

En cambio, nos decía nuestro informante, se podían cerrar el Lunes que es escaso el número de personas que acuden a esos baños.

ASESORARA A LA DIRECCION de Jardines en la conservación y mejoramiento de la Avenida Portales, una comisión formada por los señores Ricardo Anguita, Tulio Ureta, Luis Valenzuela y Teodoro Gormaz.

EL ABOGADO DE LA DEFENSA Municipal, señor Cano Peel, ha enviado una nota al Intendente Municipal en la que agradece la felicitación de los miembros de la Junta de Vecinos por su labor en la defensa de los juicios municipales contra el Club Hípico e Hipódromo Chile.

MIEMBRO HONORARIO DE LA Sociedad de Veteranos del 79, ha sido nombrado el Ministro de Higiene y Previsión Social. Esta designación fué acordada en la última sesión del Directorio de la Sociedad de Inválidos de la Guera del 79, y puesta en conocimiento del Ministro por medio de una nota que se le dirigió ayer.

UN REPRESENTANTE DE LA Sociedad López Maquieira de Caleta estuvo ayer en el Ministerio de Previsión Social para pedir la intervención de esa Secretaría de Estado en las dificultades surgidas entre propietarios y arrendatarios de esa ciudad.

EL MINISTERIO DE PREVISION Social envió ayer una nota circular a los Intendentes y Gobernadores de la República sobre la aplicación de la ley de construcciones baratas para obreros.

EL CONGRESO SOCIAL OBRERO se reunirá el próximo Lunes en la Sociedad de Artesanos "La Unión" para tratar materias relacionadas con la marcha de esta institución.

EL ATENEO OBRERO DE Chile se reunirá mañana, a las 6.30 P. M., para tratar sobre la aprobación de los Estatutos y programa de trabajo del próximo mes. En esta sesión también se elegirá el Directorio de la Institución.

LA LIGA DE ARRENDATARIOS de Comerciantes e Industriales Minoristas, ha acordado asistir en masa a la llegada a la capital de don Ernesto Barros Jarpa.

LA ASOCIACION DE EMPLEADOS de los Servicios Agrícolas celebrará asamblea, a las 6.30 P. M. de hoy.

LA TERNA PARA LA SECRETARIA del Juzgado de Menor Cuantía de Linares enviada al Ministerio, es la siguiente:

Señores Fernando Cruz Silva, Roberto Rodríguez G., y Guillermo Solar Urrutia.

En el 1.er Piso:
Una soberbia realización de camisas para hombres, desde
$ 14.90
Corbatas de seda mezcla fantasía,
$ 2.90

DEPARTAMENTO de LIBRERÍA

En el 2.o Piso:
¡Una rebaja sensacional!
Los últimos saldos de HANAN, el mejor calzado norteamericano, para señoras y caballeros,
$ 68.50
Trajes para hombres y niños, con grandes rebajas de precios

Para Colegiales!

¡artículos muy útiles a precios de GRAN RECLAME!

CAJITAS de madera con pintura acuarela, marca Pelicán, desde $ 1..20
BLOCKS para carta en papel rayado muy buena calidad, desde 1.25
SOBRES inviolables, para carta, el ciento, desde.. .. .. 1.50
TINTA azul-negra Gath & Chaves, en frasco de 1/8, a.. .. .. 0.75
PAPEL secante, el pliego 0.30

OPORTUNIDAD PARA LOS NIÑOS
COLECCIONES completas de cuentos Calleja, compuestas de 300 libritos, a... .. .. $ 11.90
COLECCION Araluse, cada una.. .. .. 3.90

En el 3 er Piso:
¡Réclame sorprendente! Confecciones, Pieles, Sombreros y Medias para Señoras

Gath & Chaves Ltd.

En el 4.o Piso:
TODA PERSONA ECONOMICA ENCONTRARA EN LAS OFERTAS DE MENAJE, ALGUN ARTICULO NECESARIO PARA SU HOGAR
¡¡Precios muy bajos!!

Santa Teresita del Niño Jesús

La Librería de la Federación ofrece a su clientela la última edición de la

"Vida de Santa Teresita del Niño Jesús"

Canonizada el 17 de Mayo último

PRECIO: $ 2.50

Dicha edición está adornada de numerosos retratos de la Santa y otros interesantes grabados.

La exposición de objetos relativos a Sor Teresa, acaba de enriquecerse con un nuevo surtido de IMAGENES, ESTATUAS y MEDALLAS.

Librería de la Federación
CALLE BANDERA 649

Manna triunfa ayer fácilmente en el Derby de Epsom

STEVE DONOGHUE GANA POR SEXTA VEZ LA GRAN CARRERA. — SE CALCULA EN 500 MILLONES DE DOLLARS EL DINERO APOSTADO EN LA PRUEBA.—DETALLES DEL DESARROLLO DEL DERBY. — PEDIGREE DEL VENCEDOR.

(SERVICIO ESPECIAL DE LA U. P.)

El sportman Sr. H. E. Morris, propietario de Manná

LONDRES 27.—Anualmente y a medida que se aproxima la fecha del Derby de Epsom, aumenta más y más la ansiedad de los turfmen del mundo entero por conocer los detalles y resultados de la carrera. Esta ansiedad llega a su punto culminante el día señalado para la carrera, siendo su resultado esperado impacientemente en todos los países del mundo.

ALGUNOS DETALLES DE LA PRUEBA

El Derby de hoy corresponde al número 142. Al cerrarse la lista de las inscripciones el 4 de Noviembre de 1923, los inscritos alcanzaban a 354, que después se redujeron a 27.

Como se sabe, la carrera es para los productos de 3 años de todo país, inscrito cuando "yearlings", y cuyo peso no pase en los potrillos de 126 libras, y en las potrancas de 123.

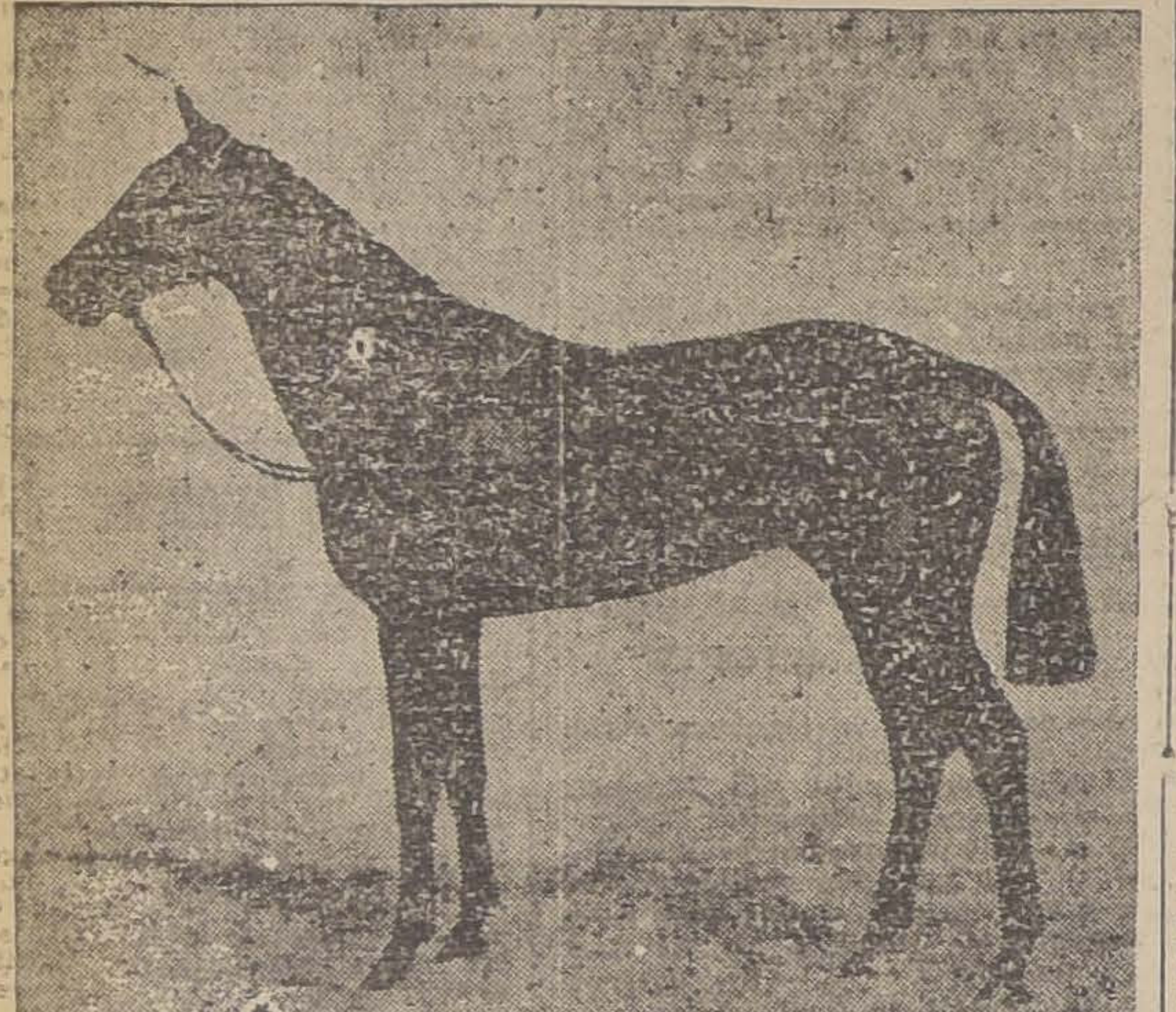
Manná, por Phalaris y Waffles, vencedor del Derby corrido ayer en Epsom

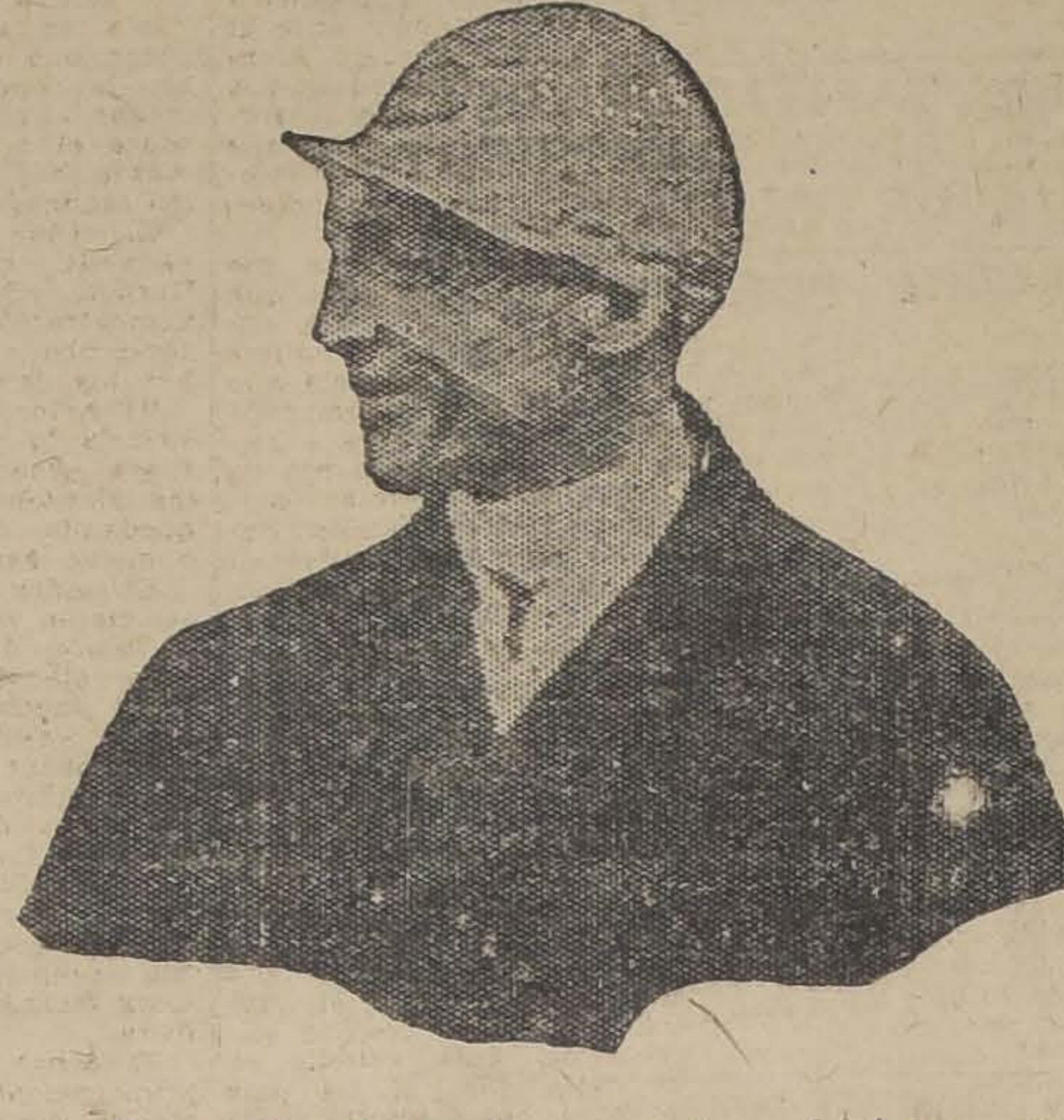
Steve Donoghue, el as de los jockyes ingleses, que llevó magistralmente al triunfo a Manná

La recompensa al vencedor alcanzó a 7,000 libras esterlinas (alrededor de 295,000 pesos chilenos); pero esta suma no tiene importancia al lado del valor que adquiere el vencedor para los efectos de su futuro en el Haras.

La carrera debe correrse sobre 1 1|2 milla, más algunas yardas, o sean 2,400 metros. Su recorrido es sumamente difícil, pues cubierta la primera milla, los competidores tienen una cuesta, luego un terreno a nivel, y después el célebre Tattenham Corner, brusca bajada, a la que sigue finalmente la recta final.

Desde hace algunos días, Epsom comenzó a verse invadida por los sportsmen de toda Inglaterra, que acudían a presenciar la gran carrera, y se calcula hoy que la concurrencia alcanzó a un número que fluctúan entre 500 y 750 mil almas, que se trasladó por todos los medios de locomoción conocidos. Sólo hoy llegaron a Epsom 108 trenes especiales.

S. M. el Rey Jorge V y su familia, siguiendo una costumbre tradicional, asistieron a la gran carrera, dándose también cita en el Hipódromo de Epsom los miembros del Parlamento y de la nobleza.

Durante la carrera se suspendieron todas las actividades del Imperio Británico, Commonweal. y colonias, desde Trinidad a Hong Kong, y desde Ciudad del Cabo a Kyberpas, esperando ochenta millones de almas el resultado de esta importante carrera.

En el momento de la partida, los cables del mundo entero se interrumpieron en espera de los despachos que darían a conocer el nombre del ganador. Así, pues, a los dos minutos justos se pudo conocer el resultado de la carrera en Australia, Indias Occidentales, Calcutta y Mesopotamia. En Buenos Aires, Río de Janeiro, Santiago y Capetown se supo la noticia a los 15 segundos; en Durbar y Bombay, a los 30; en Hong Kong y Adelaida, a los 60, y en Zanzíbar a los 90 segundos.

Se calcula que centenares de millones de dólares cambiaron de dueño, con motivo de la carrera, y que las apuestas alcanzaron una suma total de 500 millones de dólares.

Como dato interesante, citaremos el caso del armador de Liverpool, Mr. James Carew, poseedor del boleto de Manna, el vencedor que cobró aproximadamente 450,000 dollars en la rifa de Calcutta. — (U. P.)

DESARROLLO DE LA CARRERA

LONDRES 27. — Contrariamente a lo que se esperaba, se corrió la carrera en un día frío y nublado y con lluvias intermitentes, lo que dificultó a los miles de espectadores presenciar su desarrollo.

De los 29 competidores, sólo se retiraron dos, Mint d'Or y Skysail y la cotización final de los 27 participantes fué la siguiente:

Cross Bow, 9|2; Manna, 100|15; Conquistador, 9|1; Ptolemy II, 9|1; Solarce, 100|8; St. Biens, 100|; Runnymede, 108|6; Zionist, 108|6; Dignity, 83|1; Bucelas, 33|1; Rosal Simorum, 40|1; Warminster, 40|1; Priory Park, 40|1; Vicot, 50|1; Sunderland, 50|1; Sparus, 50|1; Tissaphernes, 66|1; Constantine, 66|1; Sirdar, 66|1; Ethnarch, 100|1; Niddor, 100|1; Roy d'Ore, 100|1; St. Napoleon, 100|1; Solitary, 100|1; Virgianan, 100|1; My Crakus, 100|1 y Dalmagarry, 150|1.

Los honores de la cotización los tuvo Cross Bow, hijo de Gay Crusader y Popinjay, vencedor en el Newmarket Plate, caballo de propiedad de Lord Astor, cuya guigne para El Derby era casi tan proverbial como hasta el año pasado la de Lord Derby. En los últimos siete años sus pupilos llegaron cinco veces segundos en la magna carrera. Llevaba la monta de Bullock, reputado como uno de los mejores látigos ingleses.

Manna, hijo de Phalaris y Wapples, se cotizaba segundo favorito por su triunfo en las Dos Mil Guineas, alcanzado últimamente, más sus performances en el Richmond Stakes de Goodwood y en el Moulton Stakes, fuera de su carrera detrás de Picaroon, en el Imperial Produce Stakes de Mempton, donde precedió a Solario, y por llevar la monta del gran Donoghue, que se conocía al dedillo la especialísima pista de Epsom y especialmente la peligrosa curva de Tattenham Corner, que anualmente ofrece inesperadas sorpresas.

Conquistador, por Stedfast y Santa Cruz, trató de repetir este año la gracia de Sansovino, llevando nuevamente a la victoria la chaquetilla negra, gorra blanca, de Lord Derby. Acababa de ganar al galope el Hastings Plate sobre 2,000 metros donde batió a Linkman y Sparus. Lo corrió Weston.

El elevage francés tenía este año su defensa en Prolomy II, de propiedad del Capitán Jefferson Davis Cohn, que había realizado una brillante campaña en Francia, ganándose el Grand Criterium sobre una milla y terminando 3.o en el Prix La Foret, performance sobresaliente, pues actuaba contra los viejos. Fué precedido por Niceas, un pupilo de Aga Khan, que el año pasado se dió el lujo de batir a pesos iguales, en 1,000 metros, en Chantilly, a Sir Galahad, que anteriormente había dado cuenta del famoso Epinard en 1,300 metros, en St. Cloud. El segundo lugar lo obtuvo Tapin, un hijo de La Farina, que hace poco se adjudicó el Lincolnshire Handicap, piloteado por Donoghue.

Ptolomy II, es hijo de Teddy (por Ajax y padre de Sir Galahad) y Macedonia.

Zionist, por Spearmint y Judea, de propiedad del Príncipe indio Aga Khan, propietario de Salmón Trout, Diophon, Teresina, Pot au Feu, Niceas, Mumtaz Mahal y otros cracks, tenía en su abono buenas carreras, especialmente su triunfo en el Dewhurst Stakes.

De los demás competidores, Priory Park, que llevaba la monta de Archibald y que pertenece y es preparado por un carnicero de Sussex, y Runnymede, el defensor de los colores reales, tenían muchos partidarios.

En medio de una gran ansiedad se dió la partida y cubiertos 400 metros se vió al frente a Virginian, Dalmagarry y Manna, que inteligentemente dirigido por Donoghue, fué ganando la línea de los palos. A los 600 metros corridos Virginian estaba batido y Manna seguía corriendo a un tren endemoniado. El resultado fué que al girar Tattenham Corner, Delmagarry se rindió. La carrera estaba liquidada, pues el hijo de Phalaris corría en desenvuelta acción al frente, seguido de lejos por Wan Minister, Zionist y St. Becam, mientras que el favorito Cross Bow, Conquistador y Runnymede venían al fondo sin opción. Por otra parte, el representante francés Ptolomy II, había perdido ya definitivamente la buena colocación que había ocupado algunos metros.

En consecuencia, Manna, galopando a voluntad, batió, en medio de atronadores aplausos, por ocho cuerpos, a Zionist, terminando más atrás The Sirdar, War Minister y Solario. Ultimo fué Constantino.

El tiempo marcado en los 2,400 metros fué de 2.40 3|5.

EL VENCEDOR

El vencedor pertenece al señor H. E. Morris, siendo ese el único caballo de su propiedad que ha corrido en Inglaterra. En cuanto a Zionist es del príncipe indio Aga Khan y lo prepara R. C. Dawson. Manná es cuidado por Mr. Darling.

El triunfo de Manná se debe principalmente a la táctica de Steve Donoghue, que hizo correr fuerte desde el primer momento y que aprovechó todos los conocimientos que tiene de la pista de Epsom, los que le habían valido conducir anteriormente al triunfo a Pommern, Gay Crusader, Humorist, Captain Cuttle y Papyrus. Las victorias de estos tres últimos le valieron las espuelas de oro, preciado agalardón y que es él el único que lo ha obtenido.

El príncipe indio Aga Khan propietario de Zionist

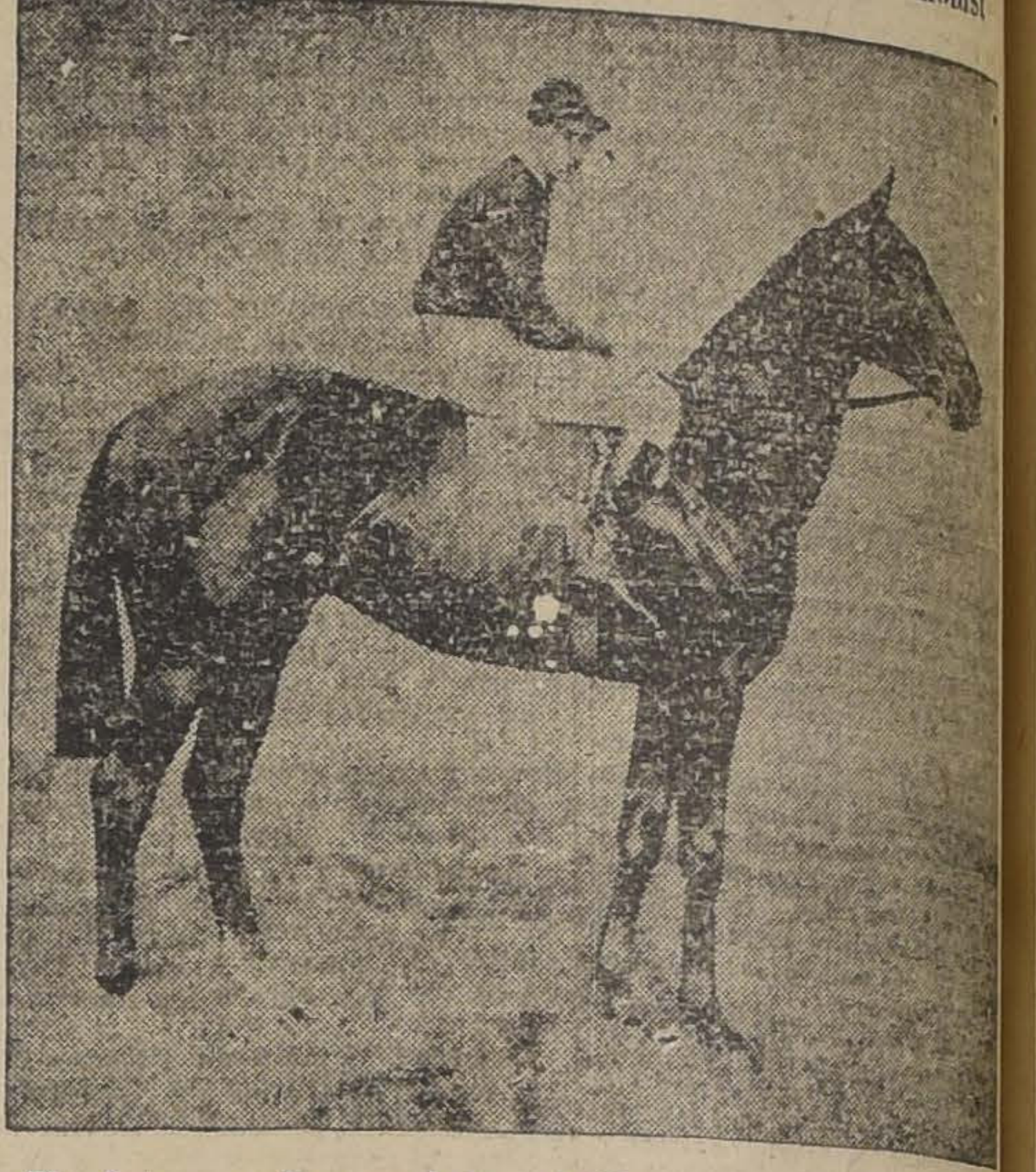
Zionist, por Spearmint y Judea, que escoltó a Manná

Manná pertenece a la familia N.o 22, según la teoría de Bruce Lowe, a que pertenece en Argentina Your Majesty y entre nosotros Billy Boy la excelente yegua de cría M…ón.—(U. P.)

El pedigree del vencedor es el siguiente:

MANNA 22	Phalaris (1)	Bromus	Cyllene (9)	Bona Vista Arcadia
			Maid Marian	Hampton 1[illegible] Quiver
		Polymelus 3	Sainfoin (2)	Springfield Sanda
			Cherry	St. Simon II Sunrise
	Waffles	Buckwheat 2	Martagon (16)	Ben d'or (1) Tiger Lily
			Sésame	St. Simon II Maize
		Lady Mis Elief	St. Simon II	Galopin St. Angela
			Vain Duckess	Isinglass Sweet Duc[illegible]

¡¡UNA RECLAME OPORTUNA

en Gath & Chaves

Blusas, Batas,
Delantales y Corsés
A Precios Ventajosísimos

BATAS en franela de algodón cardada, varios modelos, muy prácticos, todos los talles
$ 24.00

CHALECOS pura lana, punto tricot, negro y colores, a
$ 21.90

CHOMBAS pura lana, punto tricot, negro y colores de moda
$ 25.5

PALETOS de lana, punto tricot, pura lana, selección de modelos
$ 58.00

REFAJOS en moletón de para lana de los Pirineos, artículo de mucho abrigo
$ 25.50

BLUSONES en franelas de algodón cardada, todos los colores y talles, a
$ 11.50

DELANTALES blancos, completos, en rico madapolán inglés, excepcional
$ 11.50

DELANTALES completos en percal y céfiro, todos los colores, muy bien adornados, a
$ 12.00

BATA en moletón, lana fantasía, forma vestido, muy bien adornada
$ 65.00

EXCEPCIONAL OFERTA DE CORSES

CORSES GATH & CHAVES, forma souple, modelo de gran novedad, talles 60 al 80; PRECIO EXCEPCIONAL
$ 9.90

CORSES en rico coutil, forma de gran aceptación, a
$ 12.90

CORSES en buen coutil, clase superior, pocas varillas, largo de caderas, a
$ 18.90

CORSES-FAJA "Warner", en rico coutil floreado, largo de caderas
$ 29.50

SOSTEN-SENOS en rica brillantina, modelo práctico, a
$ 7.50

Programa completo para las carreras del Domingo próximo en ambos Hipódromos

CLUB HIPICO

Primera carrera

Premio INFLEXIBLE — 1,400 metros — De venta. Para caballos nacidos en el país que se vendan en 8 mil pesos y que no hayan ganado carrera de venta o remate. Peso de reglamento. Descargo de 5 kilos a los que se vendan por 6,000 pesos y de 10 kilos a los que se vendan en 4,000 pesos. — Inscripción: 30 pesos. — Premio: 3,000 pesos al 1.o.

	Kilos		Kilos
Moloch	55	Fan Fan	48
P. Alto	55	Grenoble	48
Alnero	55	Intuición	48
Castellamare	53	Juerga	48
Farolillo	50	Marly	48
Indino	50	Sixpence	48
Job	50		

Segunda carrera

Premio INMORTEL. — 1,400 metros. — Para caballos de 2 años que no hayan ganado. Peso: 54 kilos. — Inscripción: $ 40. — Premio: $ 4,000 al 1.o.

Foguista	56	Maremoto	54
Franklin	54	C. de Oro	52
La Circasiana	54	Dieppe	52
L'Epatant	54	Tunca	52

Tercera carrera

Premio INDIANO. — 1,400 metros. —Para caballos de 2 años que no hayan ganado. — Peso: 54 kilos. Inscripción: 40 pesos. — Premio: 4,000 pesos al 1.o.

J'neta	54	La Cloche	52
Palestro	54	La Perichole	52
Olvidado	54	La Vedette	52
Borelli	52	Vigésima II	52

Cuarta carrera

Premio DOMINGO DE TORO HERRERA. — Clásico. — 1,500 metros. —Para caballos de 2 años. — Peso: 52 kilos. — Descargo de 2 kilos a los nacidos en el país. Descargo de 2 kilos por cada premio clásico o reglamentario ganado, no pudiendo exceder este recargo de 3 kilos. Inscripción: 50 pesos. — Ratificación: 50 pesos el Lunes antes de la carrera.— Premio: 10,000 pesos al 1.o.

Anastasio	52	Esquilo	50
Larousse	52	Tacundina	50
Sin Sabor	52	Genaro	50
Buen Día	50		

Quinta carrera

Premio ISABELINO.— 2,000 metros—Para todo caballo ganador. Handicap.—Inscripción: $ 45.—Premio $ 4,500 al primero.

Echekalte	53	Percala	47
Almodovar	52	Iradier	46
Picazón	48	Irlandés	44
Jaramago	47	Carete	40

Sexta carrera

Premio IMPARCIAL. —1,400 metros.—Para caballos que hayan ganado más de $ 10,000.— Handicap. — Inscripción: $ 35.— Premio: $ 3,000 al primero.

Pentatlón	58	Anémona	43
Gorgorito	52	Jaguar	43
Ofensivo	52	Land u	42
Moloch	48	Zapatilla	41
Weyler	47	Jacobino	40
Lírica	46	Toinette	40

Séptima carrera

Premio INTRINSECO.— 1,400 metros.—Para caballos que hayan ganado más de $ 10,000.— Handicap.— Inscripción: $ 35. — Premio: $ 3,500 al primero.

Ardellón	64	Predilecta	50
Minué	57	Kolipi	48
Pistacho	57	Náufrago	48
Sigma	53	Vagual	47
Bilanz	52	Ku-Ku	46
Tristár	52	Leoncito	44

HIPODROMO CHILE

Primera carrera

Premio UGOLIN.— 900 metros.

Evangelista	58	Krasure	49
Bat	54	Nervo	48
Eclicse	53	Falaz	47
Morgiana	51	Safira	46
Pif	51	Sangre	44
Monoplano	50	El Plata	43

Cagliostro	50	Huerfanita	
Flautín	50	La Poderosa	

Segunda carrera

Premio URAC -1.500 metros

Velada	59	Shoking	
Smart	56	Bellorita	
Toinette	54	Pasajero	
Tarnopol	3	Diva	
Highlander	52	Xois	
Glaneuse	49	Saddle	
Peloponeso	47	Antilla	
Vuela Poco	47	Farrista	
Floildina	46	Silver Mine	
Abrantes	45		

Tercera carrera

Premio URBMRIA.—900 metros

César Borgia	56	Peña Blanca	
Ilusa	54	Fumada	
Xaragua	53	Yum Yum	
Zain	51	Fullero	
Lon	50	Madamo	
Elkington	49	Ravachol	

Cuarta carrera

Premio UCUQUER.—1.500 metros

Sin Duda	58	Castor	
Lacierva	56	Gondolero	
Vagual	55	Lírica	
Cáucaso	54	Isócrates	

Quinta carrera

Premio UPEO —900 metros

Blandina	59	Latoso	
Slava	55	Costino	
Trilum	55	Cipango	
Fatalist	53	Zambombo	
Kamarad	52	Jettatura	
Fronteriza	51	Parlachina	
Campanita	50		

Sexta carrera

Premio ULISES.—1.500 metros

Rintintin	55	Villanita	
Curilafquén	54	Güira	
Guernsey	54	Knave	
Jalea	51	One Step	
Valvén	53	La Montaña	
Last Gift	53	Intuición	
Maravedí	52	Jorquera	
Zona Seca	51	Omikron	

Séptima carrera

Premio USPALLATA.—900 metros

Náufrago	63	Capitolio	
Pimpolla	62	Castellana	
Jilguero	54	Alderney	
Pitao	53	Lloyd George	
Facuo	52	Corfita	

LABOR DE LA DIREC CION DE LOS SER CIOS ELECTRIC

La Dirección de los Servicios … tricos se encuentra empeñada … actualidad, en el estudio de … guientes importantes reglamentos …

Reglamento de concesiones … pende hoy de la consideración … Consejo Superior, de servicios … y de explotación de los … eléctricos.

Además esa Dirección propone … aprobación de diversos reglamentos … particulares de orden técnico … como lo de Centrales de … instalaciones interiores, de … les eléctricos, de instalaciones … tricistas de teatros y biógrafos … giéndose a estos un examen … poder desempeñar la profesión … carnet respectivo.

Por disposición de esta misma … rección, en la actualidad se … una revisión completa a las … ciones eléctricas de los diferentes … teatros y biógrafos a fin de … rarse del verdadero estado en … se encuentran y si prestan la … seguridad al público.

Versión Oficial de las actas de la Comisión y Sub-Comisión del Salitre

SUB-COMISION DE SALITRE
(1.a sesión en 19 de Mayo de 1925)

Se reunió la sub-Comisión en la Secretaría de la Honorable Cámara de Diputados, a las 11 A. M., bajo la presidencia del señor Ministro de Hacienda, don Valentín Magallanes, y con asistencia de los señores Henríquez, Izquierdo, Maira, Ramírez, el delegado de la Asociación don Ricardo Salas E., y el secretario que suscribe.

El señor Ramírez somete a la consideración de la subcomisión los siguientes puntos de estudio que estima indispensables para el cabal conocimiento de la materia sobre la cual debe informar la comisión:

1.o Razones que justificaron el impuesto en 1880. Análisis de ellas con relación a la situación actual;

2.o Otros antecedentes que determinan o no un cambio de base o de cuantía, o forma de percepción del impuesto;

3.o Estadísticas de aplicación al asunto.

4.o Necesidad de un plan general de protección al salitre, en que participaría el Estado y los industriales. Cuáles serían sus capítulos, y

5.o Si es aconsejable como medida inmediata una rebaja del derecho de exportación y en qué condiciones.

Proponer también las siguientes cuestiones que estima de gran importancia para la apreciación del problema y solicita que se traigan los datos a que ellas se refieren:

1.o Si hay o habrá fondos disponibles fuera de presupuestos en este año y cuántos;

2.o Si los habrá el año 1927 y cuántos;

3.o Cuántas oficinas están paralizadas, desde qué fecha y por qué causa y qué ley tienen sus caliches;

4.o Cuántos operarios y empleados tienen ocupación en las oficinas y cuánto devengan en salarios y sueldos;

5.o Cuántos obreros y empleados hay en los elementos de trasporte y de embarque del salitre y cuánto representan sus emolumentos;

6.o Cuánto dinero se invierte en mercaderías y productos chilenos en las oficinas y sus servicios anexos;

7.o Cuánto representan los fletes con que se llevan estas mercaderías por los Ferrocarriles del Estado y cuánto el de los buques de la Marina Mercante Nacional;

8.o Cuánto representa para la industria la aplicación de las leyes dictadas en los dos últimos años;

9.o Cuánto representa especialmente lo invertido en bienestar social en los tres últimos años.

Finalmente, el señor Ramírez dice que la subcomisión debe también preocuparse del aspecto político de la cuestión, o sea de la manera cómo el Gobierno deba adoptar la resolución que la Comisión le va a proponer.

El señor Izquierdo. — Da por aceptado que la industria necesita auxilio fiscal, pero hay que pensar en la gravedad que significa para el Estado el desprendimiento de dos millones de libras esterlinas, suma a la cual ascendería más o menos la rebaja, en dos chelines por quintal métrico de los derechos de exportación.

El señor Ministro. — Ha hecho presente que una rebaja a auxilio de dos chelines es absolutamente imposible para el Fisco, pero cree que dentro de los recursos extraordinarios con que se cubrirá este gasto podría ser de un chelín por quintal métrico.

Como fuente de estas entradas extraordinarias ha pensado en el producto del remate de terrenos salitrales para lo cual habría que agregar algunos lotes de terrenos que no están incluídos en la ley vigente y postergar un poco la fecha que se ha fijado para la subasta.

El señor Ramírez. — Entre las bases del remate debe agregarse el compromiso de los rematantes de ingresar a la Asociación lo que no se exige en el decreto último que ordena el remate para el 11 de Setiembre de este año.

El señor Secretario. — Hace presente que el decreto recién dictado no contiene las bases de la subasta y se ha expedido con tanta anticipación sólo por cumplir con la ley, que exige publicaciones cuatro meses antes de la fecha del remate.

Las bases serán incluídas en el decreto que apruebe el informe de la Comisión de Peritos con los mínimums y las cubicaciones y entre ellas está como se hizo en el remate anterior, el compromiso a que se ha referido el señor Ramírez.

El señor Henríquez. — Pide que se estudie si el momento es tan apremiante que exija la rebaja inmediata de los derechos.

La situación de la industria es igual a la que había hace uno y dos años atrás, no cree que el arma de la rebaja de los derechos sea conveniente emplearla en una situación que todavía es de normalidad como la actual en que se venden veinticuatro millones de quintales métricos por año.

El señor Maira. — Dice que la industria no está en una situación normal. Antes se exportaban 27 a 28 millones de quintales métricos por año y ahora no sólo no participa el salitre del aumento en el consumo del ázoe, sino que por el contrario, han disminuído sus exportaciones a 24 y 23 millones de quintales.

El señor Henríquez. — Agrega a que todos los técnicos del salitre están de acuerdo en que gran cantidad de factores que influyan en el costo de producción son susceptibles de reformarse en el sentido de abaratar considerablemente dicho costo, estima, por lo tanto, que sin hacer previamente un estudio de estos factores y procurar los medios para que sean modificados, no debe oírse a la rebaja de los derechos. En seguida manifiesta sus ideas respecto a los peligros de la competencia de los abonos similares y de la ayuda que el Gobierno debe dar a la industria como también sobre el menor precio de los abonos artificiales y termina sometiendo a la consideración de la sub-Comisión, para su estudio, el concepto que se ha formado de la cuestión el que se traduce en las siguientes conclusiones:

La Comisión estima:

Que existe un peligro real para el salitre de Chile en la competencia que le presentan los abonos artificiales en los mercados consumidores.

Que esta competencia debe contrarrestarse, pero no constituye por el momento un peligro tan inminente que obligue al Gobierno a recurrir por ahora, antes de emprender un estudio de conjunto de la industria revisando todos los factores de la producción y de su comercio y agotar los medios de defensa ante la competencia por medio de una propaganda enérgica, especialmente, respecto a la mayor facultad fertilizante del salitre, a una medida tan extrema como sería la rebaja de dos chelines por quintal métrico en los derechos de exportación.

Que se funda para ello en el hecho de mantenerse la venta en el actual año salitrero al margen de las ventas normales de los buenos años y que el precio menor a que se ofrecen los abonos similares está compensado en gran parte con la mayor eficiencia fertilizante de salitre lo que nivela casi con ese menor precio de venta de sus competidores.

Que a fin de contribuir al abaratamiento del precio de venta del salitre, por el momento, y contrarrestar la competencia podría el Gobierno destinar **un chelín, tres peniques,** por cada quintal métrico que se exporta, hasta que se haga el estudio de conjunto de la industria salitrera que aconseja innovar en el régimen tributario, para con igual cantidad erogada por los salitreros formar un fondo que se destinará **a rebajar** en dos chelines el precio de venta del quintal; **a incrementar** una propaganda enérgica del salitre, especialmente de sus cualidades de mayor eficiencia fertilizante, — **al estudio** y revisión de todos los factores de la producción que puedan constituir economía en el precio de costo y **a organizar** la "Dirección Oficial" de la industria salitrera en forma que permita al Gobierno estudiar, resolver y concurrir, con documentación propia a la vista, al progreso de la industria y a su fomento tanto en la producción como en el comercio de ella.

Que la idea de rebajar paulatinamente los derechos que graban la exportación de salitre debe ser estudiada de preferencia por la Dirección Oficial del Salitre, para implantaría progresivamente después de un estudio, en acuerdo con los productores, que demuestre y justifique la necesidad manifiesta de recurrir a esta extrema medida en bien del porvenir de la industria.

Se acordó reunirse el mismo día a las cuatro de la tarde y se levantó la sesión.

SUB-COMISION DE SALITRE
2.a sesión en 19 de Mayo de 1925

Se reunió la Sub-Comisión a las cuatro de la tarde bajo la presidencia del señor Ministro de Hacienda y con asistencia de los señores Henríquez, Izquierdo, Maira, Ramírez, el Delegado de la Asociación, señor Salas Edwards y el secretario que suscribe.

El señor Ministro: Dice que el señor Oyarzún le ha hecho presente que tiene gran interés por asistir a esta reunión, pero que debe concurrir a la Presidencia a una sesión de la Comisión Constituyente a pesar de lo cual hará todo lo posible por asistir a la Sub-Comisión.

A continuación el señor Ministro propuso que la discusión se concretara a los puntos que traía redactados con el objeto de hacer más práctico el trabajo de la Sub-Comisión, quedando así acordado.

Punto 1.o—¿Está amenazada la industria salitrera por la competencia actual de los abonos azoados artificiales?

Por unanimidad se dejó establecido que está amenazada.

Punto 2.o—¿Es indispensable una rebaja en los precios del salitre?

Por unanimidad se acordó que es indispensable.

Punto 3.o—¿La rebaja debe ser de cuatro chelines por quintal métrico, como lo propone la Asociación, o puede ser menor?

El señor Ramírez.— Dice que la rebaja de cuatro chelines tendría por objeto dar un rudo golpe a los competidores; pero no cree que la rebaja deba ser precisamente de cuatro chilenos como mínimum. Hay por consiguiente que estudiar la posibilidad o conveniencia de una rebaja menor atendido a lo que ya ha manifestado el señor Ministro de Hacienda. Pero llama la atención a que el memorial de la Asociación de Productores de Salitre manifiesta que una rebaja menor de cuatro chelines podría ser un sacrificio inútil y estéril tanto para el Fisco como para los productores. En consecuencia, cree que antes de resolver este punto es oportuno oír nuevamente a los delegados de la Asociación.

El señor Henríquez.— Estima que la rebaja puede ser menor no sólo atendiendo a la situación fiscal sino que también porque la industria soporta técnicamente muchas reformas que importarían una rebaja considerable en los costos de producción. Teme que una vez hecha la rebaja, los precios puedan subir más tarde sin que se logre jamás volver al derecho actual.

El señor Izquierdo.—Estima que, atendida la situación del Erario Público a que se refirió el señor Ministro en la mañana, parece casi imposible reducir los derechos en la suma necesaria para que el precio del salitre se baje en cuatro chelines; pero cree que una rebaja menor proporcionada a lo que es posible dentro de nuestros recursos, tendría influencia en el fin que se va buscando.

En cuanto a la observación del señor Henríquez, el señor Izquierdo dice que la Comisión no puede sino partir de la base de que toda rebaja que haga el Fisco debe disminuir o desaparecer automáticamente si los salitreros elevan su precio de venta. La Comisión no puede recomendar otra cosa.

El señor Maira.—Está de acuerdo con las ideas del señor Izquierdo.

El señor Ramírez.—Concuerda con la opinión de los señores Izquierdo y Maira y agrega que a su juicio hay, sin duda, la necesidad de estudiar todos los procedimientos técnicos que puedan mejorar la industria; pero esta tarea es de largo aliento, que requiere plazo amplio y si para adoptar la rebaja de precios que hoy se solicita hubiéramos, por ejemplo, de demorar un año más, podría llegar tarde el remedio.

Punto 4.o—¿Puede la industria afrontar por sí sola toda la rebaja del precio o necesita de la ayuda fiscal?

Por unanimidad se estimó que la industria no puede afrontar la rebaja por sí sola, haciéndose necesario el auxilio del Estado.

El señor Ramírez.—Deja constancia de que, a su juicio, la industria en conjunto no puede afrontar por sí sola la rebaja. Hay sin duda oficinas que consideradas aisladamente podrían soportarla, pero otras muchas no. Por lo tanto si la rebaja gravitara sólo sobre la Asociación de Productores forzosamente debería paralizarse un crecido número de oficinas fuera de las que ya lo están.

El señor Henríquez.—Dice que, dada la forma actual de explotación la industria no puede por sí sola afrontar la rebaja.

Punto 5.o— ¿En qué forma debe concurrir el Estado, rebajando el derecho de exportación o en forma de una prima por quintal?

Estiman que deben ser rebajados los derechos de exportación los señores Izquierdo, Maira y Ramírez.

El señor Henríquez.—A su juicio no debe rebajarse el derecho de exportación sino que formarse un fondo común entre el Fisco y los salitreros, parte destinados a la rebaja del precio y otra parte a los fines que ha propuesto en las conclusiones que presentó en la sesión anterior.

El señor Izquierdo.—A propósito de la importancia que tiene la rebaja de los derechos de exportación como factor psicológico en los mercados, cree oportuno que se dé lectura al párrafo del informe que el señor Bertrand ha presentado últimamente a nuestra Legación en Francia.

El secretario dió lectura al párrafo aludido.

Punta 6.o—¿Por cuanto tiempo debe acordarse la rebaja?

Por unanimidad se acordó que la rebaja debe ser transitoria hasta que se dicte una ley general sobre la industria.

Punto 7.o—¿Cuál debe ser el monto de la rabaja? ¿Podrá el Fisco afrontar el sacrificio que esta rebaja le impone?

Se dejó pendiente la discusión de este punto para ser tratado en la sesión plenaria de la Comisión, a la cual se acordó invitar nuevamente a los representantes de la Asociación.

Punto 8.o—¿Con qué recursos hará frente la Caja Fiscal al pago de la rebaja?

Hubo unanimidad, después de oír la explicación del señor Ministro de Hacienda, para estimar, de acuerdo con él, que debe ser con el producto del remate de terrenos salitrales.

El señor Henríquez.—Insiste en su indicación para que se destine tres peniques por quintal métrico a fin de constituir un fondo destinado a: incrementar la propaganda, estudio de los factores de producción que puedan constituir una economía en el costo y organizar la Dirección Oficial de la Industria Salitrera.

El señor Ministro.—Cree que se podría destinar a estos fines el sobrante del producto del remate de terrenos salitrales, después de cubrirse la rebaja del precio de venta del salitre.

Se levantó la sesión.

COMISION DEL SALITRE
2.a sesión en 22 de Mayo de 1925

Asistieron los señores Magallanes, Ministro de Hacienda, que presidió; Henríquez, Izquierdo, Maira, Oyarzún, Ramírez y Yáñez y los representantes de la Asociación, señores Jones, Baburiza, Gildemeister y el Delegado, señor Salas Edwards.

Se leyó el acta de la reunión plenaria anterior y fué aprobada. Asimismo se leyeron y fueron aprobadas las actas de las dos reuniones de la Sub-Comisión.

El señor Ramírez.—Dice que como las actas que se han leído son bastante extensas, no se puede apreciar la relación de las materias tratadas en las reuniones de que dan testimonio y cree que sería conveniente repartir copia de las actas de la Sub-Comisión a todos los miembros. El señor Yáñez adhiere a la insinuación del señor Ramírez.

El señor Secretario.—Dice que para la sesión próxima estarán las copias a disposición de los señores miembros de la Comisión.

El señor Ramírez.—Hace presente que la Sub-Comisión acordó invitar a esta reunión a los representantes de la Asociación para oír la opinión de ellos sobre el punto relativo al monto de la rebaja del precio del salitre, que se dejó pendiente con este objeto.

El señor Jones expuso que había dado cuenta al Directorio de la Asociación de lo expresado por el señor Ministro en la primera sesión acerca de la imposibilidad en que se encontraba el Fisco de efectuar una rebaja de 2 chelines en el impuesto de exportación del salitre y que sólo podría partirse de la posibilidad de disminuir un chelín por parte del Fisco para producir una rebaja de dos chelines en el precio de venta: agregó el señor Jones que el Directorio, ante esta categórica declaración, después de considerar anteayer detenidamente la materia, había acordado manifestar que aunque una rebaja de 2 chelines no produciría, por cierto, todo el efecto que se perseguía, sin embargo, estudiada de nuevo la situación, estima el Directorio que hay manifiesta conveniencia en adoptar la disminución aunque sea, **por ahora,** de dos chelines en el precio de venta, **haciendo de este modo, los industriales, un sacrificio análogo al del Estado.**

El señor OYARZUN.—Dice que esta cuestión no debe discutirse bajo la base de producir un efecto sino de que la rebaja va a hacer efectiva. Estima que para el año siguiente a ella, no será extraño que debido a la competencia, la rebaja tendrá que aumentarse y andando el tiempo es muy posible que el fisco llegue a verse en la necesidad de suspender totalmente el cobro de los derechos de exportación del salitre, porque se encontrará no sólo ante el problema financiero sino que también ante el problema económico y deberá atender a la seguridad de las industrias, uno de los factores de más importancia. Es ésta una cuestión que debe pesar hondamente en los hombres de negocio ante la competencia del salitre artificial.

El señor Ramírez manifiesta que hay varias personas en Europa que están bien informadas y creen, como nosotros, que el auje del salitre artificial se deba a una noticia que equivocadamente dió un funcionario chileno en 1892, referente a que el salitre chileno estaba a punto de agotarse; que esa afirmación sostenida en varias oportunidades, fué el punto de partida que se tuvo en Europa para hacer una campaña en defensa de los intereses comunes, sin que nadie entrara a considerar que en Chile hay todavía una extensa pampa con salitre enteramente inexplorada.

El señor Henríquez dice que visitó en Europa varias fábricas de productos azoados; que supo la noticia que se propalaba respecto del agotamiento del salitre chileno en el primer momento y que durante su estada en el viejo continente le cupo conocer un estudio efectuado por el señor Grandeau, en el cual deja de manifiesto la necesidad que tiene Francia del ázoe, estudio en el cual se decía que si ese país aplicara el ázoe que necesita, todo el salitre chileno no sería suficiente para las necesidades de Francia, país que sólo consumía el 11 por ciento de lo que exigían su agricultura e industria. El único abono que podía entonces reemplazar el nuestro era el sulfato de amoníaco; pero como éste tiene su base extractiva en el carbón, se pensó que el carbón se podía agotar como el salitre chileno. Entonces dos inventores condujeron sus investigaciones a extraerlo del aire.

El señor Jones dice que un eminente profesor inglés, Sir William Creokes, basado precisamente en los datos oficiales dados por los representantes del Gobierno en Europa sobre el agotamiento más o menos próximo del salitre, empezó, en el año 1898, una campaña de alarma, considerando que en Chile había salitre únicamente para treinta a cuarenta años más y hacía ver que esto era una amenaza de futura escasez de pan en el mundo.

El señor Henríquez manifiesta que el Gobierno deberá estudiar a fondo la situación, llegando hasta la revisión de todos los factores que influyen en el precio de costo del salitre, desde su producción hasta su venta al consumidor y hacer una propaganda enérgica sobre la condición comprobada de la mayor eficiencia del salitre natural sobre el artificial, que puede estimarse hasta en un 40 por ciento en algunos casos.

El señor Jones dice que la propaganda que se lleva a cabo en Europa, comprende una enérgica demostración de la superioridad comprobada del salitre chileno sobre los demás abonos azoados.

El señor Oyarzún pregunta si no valdría la pena que la comisión se fuera pronunciando sobre los puntos planteados por la sub-comisión, quedando sometidos a ratificación o nuevo estudio.

El señor Magallanes opina que es mejor que quede pediente para la sesión de mañana, esperando la presencia del señor Edwards, que se ha excusado por no poder asistir a la presente sesión.

El señor Yáñez opina como el señor Ministro, ya que mañana los miembros de la comisión tendrán copia de las actas para poder apreciar los diversos puntos propuestos.

El señor Magallanes dice que hoy se repartirán copias de las actas, reuniéndose la comisión mañana Sábado, a las diez de la mañana.

El señor Yáñez manifiesta que primeramente desea que se esclarezcan dos puntos, a saber: si se conocen todos los datos que permiten establecer cuál es la baja de precio que puede soportar en los mercados el salitre chileno en competencia con los abonos artificiales. Desea que los miembros de la Asociación digan hasta qué punto calculan la diferencia de precio entre el salitre y el sulfato de amonio, es decir, en qué proporción habría que hacer la rebaja para que el salitre pueda competir con los abonos similares.

El señor Oyarzún dice que entiende que actualmente el precio, según lo ha oído de la lectura que se ha hecho de un documento, del salitre chileno y de los abonos artificiales, es de 17 y 14 ó de 18 y 13, respectivamente.

El señor Salas E., manifiesta que según los últimos precios fijados en Europa, resulta que el salitre chileno es un 46 por ciento más caro que el sulfato de amonio y presenta el siguiente cuadro de comparación de los precios:

RESULTADO PRACTICO DEL ESTUDIO COMPARATIVO DE LOS ABONOS AZOADOS

Precios, por quintal métrico, a que se tendría que vender el salitre de Chile, puesto a bordo en puerto chileno, para competir con los abonos azoados rivales producidos en Europa.

Para llegar a este cálculo se adopta la siguiente fórmula de eficacia relativa reconocida generalmente por los químicos agrícolas europeos.

El salitre chileno	100
El sulfato inglés y alemán ..	88
La cianamida	70

El flete marítimo a Europa se basa en 28 chelines la tonelada, cotización aproximada del momento.

Para competir con los precios fijados por:

	El sulfato inglés, necesitaría venderse el salitre a		el sulfato alemán, necesitaría venderse el salitre a		la Cianamida necesitaría venderse el salitre a		Precios a que se ha estado vendiendo, en la práctica, el salitre chileno, durante el año 1924 - 1925	
	s.	d.	s.	d.	s.	d.	s.	d.
1925								
Junio	16	9	13	10	15	10	19	3
Julio	16	9	13	11	16	—	19	3
Agosto	16	9	14	3	16	16	19	6
Setiembre	17	2	14	7	16	11	19	10
Octubre	17	7	15	—	17	4	20	2
Noviembre	18	—	15	4	17	16	20	5 1|4
Diciembre	18	5	15	9	18	2	20	7 1|5
1926								
Enero	18	9	18	1	18	8	20	9
Febrero			16	5	19	2	20	9

El señor Oyarzún dice que tiene entendido que el tanto por ciento que ha dado el señor Salas de mayor carestía del salitre chileno, en comparación con los abonos artificiales, ha aumentado, según las últimas noticias, porque el sulfato de amonio ha rebajado sus precios.

El señor Salas E. manifiesta que su cálculo está basado en las cotizaciones últimas dadas por el cable.

El señor Yáñez dice que es necesario esclarecer la situación en que va a colocarse la industria salitrera, respecto de precio para poder competir con los productos similares.

Agrega el señor Yáñez de que la comisión no puede proceder por impresión, sin datos exactos y comprobados.

El señor Henríquez estima que en los aumentos que hay a la vista existe una diferencia enorme.

El señor Jones, dice que el precio de los abonos similares es uno cuando se vende dentro del país que lo produce, y otro cuando se exporta y que de este último precio se tiene noticias fidedignas por los agentes con que se cuenta en Estados Unidos y otros países europeos.

El señor Henríquez, dice que no ve por todos los datos que se han dado, que pueda la Comisión mirar con completa claridad el peligro para el salitre. Considera que no es necesario que el Fisco rebaje los derechos de exportación en dos chelines. A su juicio, el Gobierno debería crear la Dirección General de Salitre para que estudie todos los factores de la industria, tanto aquí como en el terreno, en que se emplea el salitre. La industria se halla, por parte del Gobierno, en completo abandono; aunque hay en el Ministerio de Hacienda una oficina, la Sección Salitre, a cargo del secretario de la Comisión, señor Undurraga, ésta no está dotada de los elementos necesarios para que, tanto el Gobierno como la Comisión, pudieran ilustrarse con datos oficiales. Cada vez que se ha designado una Comisión para que estudiara cualquiera situación difícil de la industria, esa Comisión se reunía e informaba al Gobierno y éste enviaba los informes al archivo hasta que venía otra crisis para volverse a repetir el mismo procedimiento, siendo que el Gobierno debería tener una oficina perfectamente organizada y de acuerdo con los salitreros pudiera hacer estudios en el terreno y conocer en todos sus detalles la marcha de la industria.

Puede citar, entre otros, un problema de mucha importancia y que no está resuelto todavía, como es el del carbón. El carbón se halla en grandes cantidades en el Sur del país y siendo que puede ser utilizado en el Norte, se trae del extranjero.

Considera que este problema sería una base para abaratar la producción de salitre.

Creo que si existiera la organización de que ha hablado hoy, se estaría en situación de decir si el Gobierno debe o no rebajar los derechos de exportación del salitre. Dice que francamente no sabe en qué antecedentes precisos se podría fundar la Comisión para informar al Gobierno que hay que rebajar los derechos de exportación del salitre.

Agrega que desde hace veinte años se ocupa del problema salitrero y que dió una conferencia en la Universidad en que hacía ver los peligros futuros para el salitre chileno con los progresos que alcanzaría la fabricación del salitre artificial que entonces era deficiente, que estaba subordinada a la contingencia de contar con una fuerza hidráulica barata.

Dijo en aquel entonces, que el Gobierno debía preocuparse de encarar el problema, pero desgraciadamente nada hizo, creyendo siempre en el monopolio del salitre, hasta que la competencia se ha convertido en un peligro cada día mayor, por la falta de organización del Gobierno que no podía en ningún momento resolver los problemas que se presentaban, pues no contaba con datos oficiales, cuando lo requería alguna de las crisis periódicas del salitre.

Estima, pues, que la Comisión debe acoger la indicación que formuló en la Sub-Comisión para la formación de un fondo común, destinado a los fines que se consignan en el acto respectivo, y así verán los países extranjeros productores de abonos artificiales, que el Gobierno se preocupa del problema salitrero.

El señor Ramírez, dice que, con relación a lo que acaba de manifestar el señor Henríquez, siente diferir de sus opiniones en este sentido, porque no es ese el caso.

El señor Henríquez, con la venia del señor Ramírez, dice que es efectivo que el Gobierno cuenta con delegados muy instruídos; pero que el papel de estos se reduce a asistir a las reuniones que celebra la Asociación de Productores e ilustrarse con los datos que reciben del extranjero los salitreros, pero que él se refiere a funcionarios del Gobierno que deberían estar en los campos de actividad de esta industria, ya sea en los terrenos de donde se extrae el caliche como en los centros consumidores de él.

El señor Ramírez, dice que insiste en que el Gobierno no está abordando este problema a oscuras, puesto que sus delegados han asistido a las reuniones de la Asociación a imponerse de todo lo que se trata en el seno de la industria.

Desde que se creó la Asociación, hasta el presente, han estado constantemente los delegados del Gobierno en contacto con el Ministro de Hacienda para informarlo de todo lo que allí se había tratado. Por otra parte, agregó, que declaraba honradamente que hasta la fecha no había podido pesquisar ni un solo dato de los que se han dado en la Asociación, que no sea enteramente exacto.

Agrega que el señor Undurraga tiene en los archivos de su oficina antecedentes y datos estadísticos amplios, que son del conocimiento de muchas personas, y que lo que falta allí es completar la organización de su oficina; pero no se puede venir a decir que el Gobierno sigue creyendo que tiene en su mano el monopolio del salitre, como lo creía el año 80, y que es ciego porque no ve más que por las informaciones que le da la Asociación de Productores de Salitre

Cree que el señor Henríquez comprenderá que la Asociación no puede recibir otras informaciones distintas de las que reciben los productores de salitre, que on los miembros de la Asociación, y que ésta no da los datos equivocados.

Termina manifestando que es conveniente que el Gobierno dé una organización más amplia a la Sección Salitre del Ministerio de Hacienda, y además debe recibir las informaciones de funcionarios técnicos. Con respecto a técnico, el Gobierno cuenta con uno de primera clase en Europa.

El señor Henríquez dice que el técnico que está en Europa no informa hoy día al Gobierno, ni es técnico oficial.

El señor Ramírez manifiesta que lo hace cada vez que el Gobierno se lo pide.

El señor Jones manifiesta que la Asociación cuenta con una organización en el extranjero compuesta de personas muy competentes en la materia, que proporcionan informaciones cuya veracidad no puede ponerse en duda, y que están siempre a disposición del Gobierno y de los señores delegados.

El señor Maira dice que ellos reciben aún las informaciones confidenciales sobre la materia, y que no hay ningún dato que sea puesto en conocimiento de los productores que no llegue también a conocimiento de los delegados del Gobierno.

El señor Ramírez manifiesta que continuamente recibe informaciones con todos los detalles concernientes a la industria salitrera.

El señor Henríquez considera que un funcionario del Gobierno en Europa sería un estímulo para la propaganda. Agrega que él fué delegado de la Asociación y propagandista del salitre, sin haber recibido jamás un estímulo de nadie, y que se habría sentido muy complacido si hubiera habido una fiscalización sobre sus funciones.

El señor Salas dice que hay que acordarse que la Asociación está gastando enormes sumas en propaganda en el extranjero.

El señor Izquierdo pregunta al señor Yáñez cuál es el segundo punto de los dos a que se ha referido.

El señor Yáñez dice que el segundo punto está relacionado con la producción de salitre en las diversas oficinas, porque hay oficinas que sin duda alguna podrían competir en cierto sentido y otras no. Le parece que el costo de producción no es igual en todas y que sería conveniente tener algunos datos al respecto.

El señor Salas dice que se pueden proporcionar a la Comisión todos los datos que se puedan conocer al respecto.

El señor Yáñez desea, además, que el señor Ministro de Hacienda le diga si le sería posible dar datos oficiales sobre los compromisos del Estado para el año actual, y la probable situación financiera del año próximo, porque desde el momento en que se puede llegar a una considerable disminución de las entradas fiscales, rebajando los derechos de exportación del salitre, se necesita apreciar con exactitud, cuál va a ser la situación económica y financiera del Gobierno.

El señor Izquierdo hace presente que, según declaración del señor Ministro de Hacienda, se podría estudiar una rebaja de un chelín en los derechos de exportación del salitre, en la inteligencia de que el vacío que dejara esa disminución semejante en la Hacienda Pública, podría ser llenado con los recursos que indicó el mismo señor Ministro.

El señor Yáñez manifiesta que los miembros de la Comisión deben tomar en cuenta la responsabilidad que les cabe respecto de los acuerdos que se toman; por eso pide los datos oficiales respecto de la Hacienda Pública.

El señor Izquierdo cree que el señor Ministro manifestó que la disminución en los derechos de exportación del salitre podría financiarse con una entrada extraordinaria, la venta de terrenos salitrales, que produciría la suma necesaria para cubrir el millón de libras esterlinas de menor entrada.

Agrega que, a su juicio, no debe recomendarse al Gobierno una rebaja permanente de los derechos de exportación, sino por un año salitrero, y sobre la base de que el precio del salitre disminuya. Si el precio del salitre aumentara, los derechos de exportación volverían a ser cobrados en su integridad.

El señor Salas E. dice que los salitreros van a hacer un sacrificio igual al que hace el Fisco.

El señor Izquierdo dice que con la rebaja de los derechos, los salitreros no van a recibir ningún favor, puesto que igual sacrificio harán ellos desprendiéndose, ciertamente, de un millón de libras esterlinas en beneficio de la seguridad y del porvenir de la industria.

El señor Ministro recuerda que ha quedado acordado reunirse mañana a las 10 A. M.

Se levantó la sesión.

LA COMPETENCIA DEL SALITRE CON LOS ABONOS ARTIFICIALES

EL DERECHO DE EXPORTACION

Recientes opiniones de don Alejandro Bertrand sobre el problema salitrero

En estos momentos en que tanto se habla de política salitrera es justo y oportuno recordar los previsores juicios que desde hace catorce o quince años viene emitiendo el señor don Alejandro Bertrand con profundo talento de observación y acopio de cifras.

Para no recordar sino las opiniones más recientes, queremos transcribir aquí unas cuantas ideas que este eminente consultor técnico de nuestro Gobierno expresó en Julio del año 21 como conclusión de una prolija revista del estado y progreso de todos los abonos rivales del salitre.

"El país productor de nitrato de soda debe prepararse, mediante un mejoramiento económico de las condiciones de producción, y si es necesario, mediante una reforma de un sistema tributario, a sostener la competencia de múltiples rivales que, si bien son reconocidamente inferiores en eficiencia por unidad de ázoe, ofrecen, comercialmente, otras ventajas, principalmente la de poderse producir en la proximidad de las regiones de consumo agrícola, y de no tener recargado su costo de producción con un elevado impuesto de origen.

Si, por una parte, no es conveniente exagerarse la proximidad ni la amplitud de esta competencia, no lo es tampoco seguirla mirando con indiferencia ni tenerla como un peligro muy remoto. La historia del desarrollo de la producción del amoníaco recuperado de la hulla en los últimos 30 años, la del amoníaco sintético en sólo 8 años que dejamos ilustradas más atrás y la reciente constitución del poderoso Trust Alemán del ázoe, son a este respecto lecciones objetivas de las que no tenemos derecho a desentendernos.

Negar la realidad de hechos que existen sin nuestro consentimiento, no puede conducirnos a ningún éxito.

La política de restringir compulsivamente la producción para hacer subir el precio, si pudo ser eficiente cuando el salitre detenía el monopolio del ázoe, si todavía era discutible en 1913, cuando el salitre representaba las 11|20 avas partes de la producción de ázoe, merecería ya calificarse de "suicida", ahora que no representa sino 1|3 de esa producción.

... ...

Actualmente tal política no puede estar basada sino en una ilusión y en un olvido. La ilusión de que el salitre es irreemplazable por otros abonos sin consideración de precio; el olvido de que el salitre lejos de tener un monopolio, no representa hoy sino un tercio a lo más de la capacidad productiva existente.

Además, la política que impugnamos peca por exceso de "simplismo";

... ...

En la actualidad, la orientación lógica de una política comercial salitrera, para ser eficiente, tendrá, pues, que inspirarse en las realidades de las cifras de producción y capacidades productivas que dejamos consignadas en este estudio.

En cuanto a la parte que podría caberle al Estado en una política salitrera "industrial" tendiente a fomentar el progreso de la técnica salitrera hasta ponerla al nivel de los de las industrias competidoras, el ideal sería evidentemente que la acción del Estado se hiciera sentir más como "cooperación" que como "fiscalización", no interviniendo en este último carácter sino en los casos en que hubiera divergencia entre el interés colectivo de las empresas salitreras y el interés del Estado."

Completa estas ideas del señor Bertrand y las acentúa el informe del mismo que acaba de recibir nuestro Gobierno sobre las medidas que el Gobierno francés adopta con empeño y diplomacia para colocar al sulfato de amonio en condiciones legales de preferencia sobre el salitre.

Oigamos, pues, las interesantes opiniones que el señor Bertrand envía desde París con fecha 22 de Marzo del año en curso.

El total de las dos preferencias, la ya otorgada al sulfato y la pendiente, vendría, pues, a afectar el precio actual de entrada del salitre al mercado francés con relación al sulfato en 73 francos por tonelada.

La justicia, la eficiencia de esa política pueden ponerse en duda: corresponde a Chile hacer esfuerzos para obtener que no se agrave lo ya hecho. Por otra parte no debe echarse en olvido que, al adoptar estas medidas proteccionistas el Poder Legislativo y el Gobierno de Francia, actúan dentro de sus derechos, así como Chile no ha salido de los suyos al mantener un derecho de exportación que los mejores clientes del salitre han calificado una y otra vez de exorbitantes y abusivo.

Y luego, agrega, pronunciándose especialmente sobre **el derecho de exportación sobre el salitre de Chile.**

La observación hecha al terminar el párrafo precedente me induce a agregar algunas más, suscitadas principalmente por recientes publicaciones de la prensa chilena.

Fuera de que pudiera aparecer como inconsciencia de parte nuestra el protestar de una carga directa de entrada a Francia, de 23 francos y de otra indirecta resultante de prima y exención concedida a un competidor, cuyo total es equivalente a 73 francos por tonelada, impuestas a nuestro salitre, cuando nosotros mismos le imponemos una carga real de salida equivalente a 230 francos por tonelada; fuera de que el argumento de la necesidad económica, alegado por Chile cada vez que alguien habla de rebajar esos derechos, es a fort'ori valedero para Francia, creería faltar a mi deber de chileno si dejara pasar esta oportunidad de llamar la atención del Gobierno sobre las consecuencias desfavorables para la situación salitrera que pueden acarrear publicaciones como aquella a que hago alusión.

Me refiero especialmente a una muy reciente titulada, en grueso tipo negro:

"**No se disminuirán los derechos de exportación del salitre, para procurar el abaratamiento del valor del nitrato que lo pondría a cubierto de la competencia de los abonos azoados sintéticos".**

("La Nación" de Santiago de 17 de Febrero de 1925).

Una persona muy interesada y competente en materias salitreras y también al corriente de la política de protección al sulfato, habiendo acertado a tropezar con este artículo al recorrer diarios hispano-americanos en la Agencia que algunos de éstos han instalado en la Avenida de la Opera, me buscó en el acto para manifestarme la extrañeza de que no se dieran cuenta en Chile del efecto perjudicial para los intereses salitreros que podrían acarrearnos tales publicaciones si llegaran a ser divulgadas o reproducidas en el extranjero por algún órgano de la prensa interesado o subvencionado por competidores del salitre.

En efecto, qué factor más favorable para fomentar la instalación de nuevas fábricas de ázoe sintético que la información cuasi oficial, equivalente a una seguridad de que su competidor principal ha resuelto privarse deliberadamente, no solo al presente sino en el futuro, de hacer uso del **arma de defensa** más eficaz que tiene en su poder?

Esa arma es la facultad de que dispone el Fisco chileno de rebajar el precio de costo del salitre en cualquier suma comprendida dentro £ 2.10.8 por tonelada, sea de un 20 o|o de su valor, y esto en el momento que lo crea conveniente.

Sin entrar por ahora en la cuestión de si convendría— hoy o más tarde— reducir el derecho de exportación, punto sobre el cual el suscrito ha expresado su opinión, concurrente con otras muchas de personas competentes en trabajos anteriores (La crisis salitrera, 1910 pp. 75 a 78, "Defensa del salitre, 1918 pp. 27 a 30 "Tributación salitrera", 1919, pp. 11 a 18), me limitaré a recordar que los mercados salitreros están siempre alertas sobre las intenciones que manifiesta Chile respecto de hacer o de no hacer uso eventual de esa **arma potencial.**

En un artículo que contenía informaciones correctas sobre la Industria Salitrera, publicado en Nueva York por el "National City Bank" en Febrero de 1916 se hacía notar que "Chile puede abolir el derecho de exportación", agregando que "esa posibilidad constituye una defensa permanente contra todo competidor". (Evolución de las Industrias del Azoe" 1916 p. 81.)

En el Congreso mismo de los Estados Unidos se expresaban sobre el mismo asunto, más o menos en la misma época, opiniones que hemos reproducido en su tiempo y que no debemos echar en olvido (1 c. p. 286).

Para terminar, creo pertinente traducir la conclusión de un editorial reciente (10 de Enero de 1925) del 'South American Journal" de Londres, titulado "Temores del salitre chileno".

"Es obvio que quede margen
" para contrarrestar hasta cier-
" to punto la competencia (de los
" salitres artificiales) y parece
" que el mejor medio de que dis-
" ponen los productores de sali-
" tre para inducir al Gobierno
" de Chile a reducir su derecho
" de exportación sería hacerle la
" proposición, no de que rebaje
" el solo los derechos sino de
" convenir con la industria en ha-
" cer rebajas coincidentes en los
" derechos y en los precios de
" venta.
"Así quedaría asegurado el Go-
" bierno de que los sacrificios
" que hiciera el país no redunda-
" rán únicamente en beneficio de
" los extranjeros que han inverti-
" do capitales en Chile".

Grabe en su mente este nombre

Casa Edison

FOMENTO A LA MINERIA

El 9 de Marzo de 1925, será una fecha memorable en los anales de la minería nacional: dos medidas de las muchas que reclama la industria en su favor fueron hechas realidad ese día por disposición legal.

La creación del Cuerpo de Ingenieros de Minas y la fijación de primas sobre la fabricación de hierro y acero, son los dos primeros engranajes de una maquinaria que el Estado parece por fin resuelto a montar.

Ha cabido ésta que podemos llamar honrosa misión al señor Ministro de Agricultura e Industrias, don Claudio Vicuña Subercaseaux, y por ello su nombre ha de inscribirse a la cabeza de los grandes propulsores de la minería chilena.

El Cuerpo de Ingenieros de Minas, era un anhelo perseguido desde hace más de 40 años y aquí sería injusto no dejar constancia que el triunfo corresponde a la Sociedad Nacional de Minería por su labor tesonera y constante en pro de su creación.

Aunque el organismo recientemente creado ha venido solamente a darle un nuevo nombre a la antigua Inspección de Minas, llamada más tarde Dirección del Servicio de Minas y Geología, no hay duda que la nueva organización que la ley le ha dado, con atribuciones propias, es un gran paso hacia el verdadero Cuerpo de Ingenieros de Minas, tal como debe ser.

Tenemos la convicción de que ha de ser así y para ello confiamos en la preparación de su Director, don Javier Gandarillas Matta.

De él esperamos que habrá de hacer del Cuerpo de Ingenieros de Minas, un organismo moderno, dotado poco a poco de elementos y personal preparado, lo cual no podemos exigir inmediatamente, hasta que el tiempo permita hacer la debida selección.

Queremos que el Cuerpo de Ingenieros de Minas del Estado, no se contamine con la tendencia general de las reparticiones públicas de nuestro país, que hace que ellas sean miradas como un sitio de reposo en donde puedan refugiarse todos los fracasados en otras actividades.

El señor Gandarillas sabrá evitar las influencias políticas y reunir a su alrededor un núcleo selecto de profesionales.

Cuenta ya con un escogido personal de especialistas y geólogos extranjeros y a su sombra puede muy bien formarse el futuro Cuerpo de Ingenieros, con profesionales jóvenes de nuestra Universidad, que, a su vez y andando los años, quedarán capacitados para ocupar los cargos de mayor responsabilidad con la misma eficiencia de sus antecesores, pero con verdadero cariño a su patria.

La ley de primas sobre la fabricación de hierro y acero, es también una medida de gran repercusión para el porvenir industrial de nuestro país.

Este procedimiento abierto de estimular al capital, es la única forma lógica y honrada de llegar a producir en Chile, lo que hace largos años debíamos producir.

Circunstancias desgraciadas bastantes conocidas, han impedido que contemos con industria siderúrgica propia y lo que es peor, han infundido en el ánimo público un verdadero terror a todo lo que sea fabricación de hierro y acero.

Afortunadamente parece que ya esas experiencias han pasado a la historia como una dura lección y que nuestro Gobierno está resuelto a dar una prima por toneladas de acero fabricado y nó por tonelada que pudiera fabricarse...

El fomento a la minería empieza, pues, a ser objeto de atención y los dos primeros pasos a que nos hemos referido, dan la esperanza de que el Supremo Gobierno siga ocupándose de nuestra pobre industria minera, tan buena para dar millones, pero tan mal mirada por todos.

INDICE DE PROFESIONALES

Ing. Ernesto Muñoz Maluschka
Informes y consultas sobre minas y metalurgia. Avenida Holanda 391, Santiago. Casilla 3558. Teléfono 103 Ñuñoa.

Dr. Otto Welter
Geólogo consultor
Instituto para el estudio microscópico de minerales. Compañía 2876, casa G.

Fernando Benítez, A. R. S. M.
INGENIERO DE MINAS
Moneda 759, Casilla 1807, Teléfono 1270

Oscar Peña y Lillo
Ingeniero de minas (U. de Ch.)
Casilla 862, Santiago

REBAJA DEL IMPUESTO AL SALITRE

Santiago, 17 de Mayo de 1925.—Señor Redactor de "La Semana Minera".

Muy señor mío: He recibido su atenta en que me dice que por estar de actualidad el problema salitrero, han querido consultar la opinión de ciertas personas que, a juicio de ustedes, están capacitadas para dar opinión en la materia, sobre la modificación del impuesto, y me hacen la siguiente pregunta:

"¿Estima usted justificada la rebaja del derecho de exportación del salitre?"

Al respecto, puedo decir que no conozco los nuevos antecedentes que se hayan producido en presencia de la competencia de los abonos artificiales, o sea si los mismos procedimientos han podido abaratar la fabricación de abonos azoados.

No obstante, se nota, según los datos dados por la Asociación de Productores de Salitre, que los abonos artificiales van tomando una buena parte del consumo que ha podido llenar el salitre chileno, aunque éste último es en todo caso muy superior como abono, por el hecho de asimilarse con suma rapidez a las plantas, cualquiera que sea y aumentar el rendimiento de las cosechas sin que falle jamás en su aplicación.

Pero en el hecho, existe en el mercado de abonos ese competidor, por lo cual ya no es un monopolio, como era antes, y naturalmente existe cierta competencia, que si hoy no es ruinosa, más tarde puede tomar gran parte del mercado ocupado hasta hoy por el salitre chileno, y esto es conveniente evitarlo.

El año 1914 presenté a la Cámara de Diputados un proyecto de ley en el que se contemplaba una rebaja al derecho de exportación en forma de asegurar con el impuesto vigente las rentas fiscales, hasta por una suma fijada de quintales métricos exportados, (no recuerdo la suma por no tener el proyecto a la mano), y se proponía una rebaja del impuesto, por cada 10 millones de quintales métricos que se exportasen.

El proyecto fué informado favorablemente por una comisión de senadores y Diputados, con algunas modificaciones, que lo mejoraban y hacía más fácil su aplicación.

Este está impreso en la Cámara de Diputados.

Creí siempre, y sigo creyendo que este es el problema más serio que pueda presentarse al Gobierno y al frente del cual hay que proceder con suma mesura, criterio e imparcialidad, especialmente en los momentos actuales en que las rentas nacionales tienen que satisfacer muy crecidos gastos, y sobre los que no me corresponde pronunciarme, acerca de la necesidad de todos ellos.

Para opinar en conciencia, habría que saber, primero, cuántas y cuáles son las empresas o sociedades salitreras que no pueden soportar el derecho actual, y cuántas son aquellas que aún con el derecho actual, pueden bajar los precios de venta y tener siempre utilidades.

Si con el derecho actual pudiera subsistir la mayor parte de las empresas salitreras que fueran capaces de abastecer el mercado mundial, en competencia con los abonos artificiales, no considero propio hacer una rebaja de consideración en los derechos de exportación, ya que ello sería motivada solamente por unos pocas empresas, lo que importaría decir, que no era la industria salitrera la que está amenazada, sino que algunos productores o empresas productoras de salitre, y por unos pocos no sería posible sacrificar las rentas de la Nación. Bien podrían esos comprar nuevas pampas y mejorar los procedimientos de trabajo y elaboración.

Si del estudio, que supongo haga la comisión nombrada por el Gobierno, que está compuesta de personas entendidas en esta materia, resulta que es la industria la afectada, no cabe duda que habrá que hacer el sacrificio de parte de la renta del salitre; pero con suma moderación y tomando todas las medidas para que de esa rebaja no vayan a aprovecharse los agentes o corredores del artículo, sino que sirva en forma efectiva para rebajar los precios de venta.

Otro punto, importante, será tomar medidas para que la parte de esta industria que está en manos de chilenos, no pase a ser de capitales extranjeros, pues de otro modo el beneficio que se obtenga por la rebaja del impuesto, sólo iría a beneficiar a extranjeros, y aquí únicamente quedaría el derecho y los salarios.

Esto no quiere decir que yo sea enemigo del capital extranjero en la industria salitrera, como en cualquiera otra, por el contrario, estimo que si todas las Naciones tuvieran oficinas salitreras en Chile, no tendrían para qué empeñarse tanto en mejorar el sistema de elaboración del abono artificial; pero es muy diferente aquello de que las empresas actualmente chilenas, estén pasando a ser extranjeras y esto no es conveniente, desde ningún punto de vista.

Esta es la única opinión que por el momento me atrevo a dar, pues sin tener más antecedentes, en que fundarme, que lo que conocí el año 1914, no puede dar a su pregunta una contestación categórica.

Quedo de usted atento y S. S.

JORGE SILVA SOMARRIVA.

Damos a continuación el proyecto de que es autor el señor Silva Somarriva, informado por la Comisión Mixta del Senado y de la Cámara de Diputados:

"Artículo 1.o — Se fijan los derechos de exportación del salitre de que trata la ley N.o 980, de 31 de Diciembre de 1897, en tres pesos, moneda nacional de oro, por cada quintal métrico.

Art. 2.o — Si la exportación total en el año salitrero fuere superior a quince millones de quintales métricos, se devolverá por el salitre que se exporte sobre dicha cifra, hasta por un excedente de diez millones de quintales métricos, la suma de cincuenta centavos (0.50), moneda nacional de oro, por cada cien kilogramos.

Por toda cantidad que exceda la exportación de veinticinco millones de quintales métricos, se devolverá a los exportadores un peso, moneda nacional de oro, por cada cien kilógramos.

Art. 3.o — Para hacer la distribución de las devoluciones de que trata el artículo anterior, se tomará en cuenta la totalidad del salitre exportado dentro del año salitrero, cualquiera que hubiere sido la fecha de su exportación.

Para este efecto, en el mes de Julio de cada año, una Comisión compuesta por un miembro designado por mayoría de votos, por los Gerentes o Representantes de las Empresas Salitreras, del Superintendente de Aduanas y de un miembro designado por el Ministerio de Hacienda, comprobará la cantidad total del salitre exportado en el último año salitrero; el monto del exceso, o excesos sobre la scifras indicadas en el artículo 2.o, y el valor a que asciendan las devoluciones correspondientes a tales excesos.

La misma Comisión distribuirá entre los exportadores, proporcionalmente y a prorrata de la exportación de cada uno, las cantidades que deban devolverse, y remitirá al Supremo Gobierno, planillas en las que se consigne la suma que corresponda a cada exportador, a fin de que se decrete su pago, el cuál deberá efectuarse dentro de los treinta días siguientes a la recepción de las planillas.

Art. 4.o — Para asegurar la devolución de los derechos de que trata el artículo 3.o la Dirección de Contabilidad llevará una cuenta especial de la cantidad de salitre exportado mensualmente y de las sumas pagadas por derecho de exportación, y una vez alcanzada la cantidad de quince millones de quintales métricos exportado, depositará de los excedentes, las sumas que corresponda devolver a los exportadores, en una cuenta especial en un Banco de primera clase, sobre la cuál sólo se podrá jirar para hacer las devoluciones que ordena la presente ley.

Los intereses que devenguen estos depósitos ingresarán anualmente a rentas generales de la nación.

Art. 5.o—La presente ley comenzará a regir desde su publicación en el "Diario Oficial".

Ladislao Errázuriz. — Ramón Briones Luco. — Manuel J. Navarrete. — Jorge Silva Somarriva. — Horacio Mujica. — R. Valenzuela. —Aceptamos la modificación del impuesto, pero no el sistema del proyecto. — Guillermo Rivera. — Carlos de Castro. — Con las salvedades que manifesté en la discusión del proyecto. — Alfredo Barros Errázuriz. — M. Novoa, secretario. —Abril 12 de 1922.

CUADRO ANEXO. — EJEMPLO

Tomando una exportación de 27 millones de quintales métricos. Derechos de exportación que se pagan actualmente en oro nacional 27 millones de quintales por $ 3.38 (igual $ 91.260,000 oro.

Se pagará según el proyecto:

27.000,000 qq. por $ 3.00, 81.000,000 oro. Devolución sobre 10.000,000 qq. a $ 0.50.	5.000,000
Devolución sobre 2.000,000 qq. a $ 1.00.	2.000,000
	7.000,000
Importa la rebaja total para los salitreros por los primeros 15.000,000 de qq.	10.000,000
Por los 10.000,000 de qq. siguientes.	5.000,000
Por los 2.000,000 de qq. restantes.	2.000,000
En total pesos oro. . . .	17.000,000

COMO DEBE SER UN INGENIERO DE MINAS

Muy poco ha sido el interés que hasta ahora han demostrado nuestros jóvenes por la carrera de las minas. Tan solo en los últimos años se ha despertado algún entusiasmo y seguramente ha de ir creciendo ya que la creación del Cuerpo de Ingenieros de Minas ha venido abrir un nuevo horizonte a la profesión.

Las condiciones de aptitud que debe llenar un buen ingeniero de minas ha sido tan veces discutidas, que no queda nuevo que añadir. Pero ya que el entusiasmo empieza a renacer, sería útil recordar lo que puede y debe exigirse de un buen ingeniero de minas.

En tiempos pasados, cuando la minería se limitaba a la extracción de minerales de alta ley metálica, que podían ser aprovechados aún por gentes sin grandes conocimientos y con máquinas que no estarían ya a la altura de nuestra época, un ingeniero no necesitaba las aptitudes que en la hora actual le son indispensables. Hoy que tiene que trabajar minerales pobres, de una ley a veces tan baja, que su rendimiento alcanza apenas al de los residuos que dejaban los minerales de otro tiempo, el ingeniero de minas, necesita para tener éxito, poseer una instrucción superior y tener la vocación del oficio.

Y, sin embargo, es un hecho que muchas administraciones mineras dan todavía la preferencia a los llamados prácticos, gentes imbuidas en los antiguos principios, que no abandonan jamás sus anticuadas ideas ni son capaces de adaptarlas a las nuevas condiciones de explotación y a los cambios constantes que sufre la industria. Estos prácticos son, por lo general, gentes que ignoran en absoluto los métodos científicos y que, por lo mismo, lo desprecian soberanamente; que habituados a un procedimiento o una maquinaria, hoy ya en desuso, por falta de preparación técnica no pueden estudiar y adoptar otra nueva.

Estoy perfectamente convencido de que la experiencia de esos hombres es a veces muy útil. Sin ser geólogos, en el sentido científico de la palabra, suelen dar pruebas sorprendentes de conocimientos de la formación geológica de las regiones que explotan. Son como los agricultores que, sin ser meteorologistas, preveen frecuentemente y con exactitud los cambios de tiempo. Pero esos conocimientos no son sino producto de una larga práctica en la región. Todo el mundo sabe que prácticos que han sido buenos mineros en un distrito que con los años han llegado a conocer a fondo, han fracasado lastimosamente cuando han ido a trabajar a otra región cuyas condiciones diferían de las de aquella a que estaban acostumbrados. Esos fracasos son debidos a su insistencia en aplicar métodos que en el primer caso eran perfectamente aplicables, pero que dejaban de serlo en absoluto para el segundo. No conocen ni practican más que un método de sistema de trabajo, y cuando ese les falla son hombres perdidos.

Cuanto dinero no se ha perdido en Chile por semejante práctica! Y, sin embargo, aún no se destierra la costumbre de buscar la economía por ese lado.

Pero no tiene nada de extraño si recordamos que aún hay quienes prefieren llamar una "meica" para curar un enfermo, porque los médicos son unos ignorantes y cobran muy caro....

Pasaremos ahora en revista las principales cualidades que un buen ingeniero de minas debe poseer basta para demostrar que es muy restringido el número de ingenieros que reúnen estas condiciones.

Es natural que para una vida de esfuerzos y de penas, como es generalmente la del minero, el hombre debe tener una constitución física fuerte, que le permita luchar con los elementos y resistir fácilmente las fatigas, ya que en el curso de su carrera está llamado frecuentemente a ejercer su profesión en climas extremadamentes distintos y a veces muy rigurosos. De aquí resulta, pues, que hay un límite de edad para el ingeniero.

(Continuará)

LAS ACTIVIDADES MINERAS EN CHAÑARAL

Desde la última crisis de la minería del cobre hasta hace poco, las actividades mineras de este importante departamento han sido sumamente restringidas. La reanudación de las faenas de la Andes Copper en Potrerillos, la podemos señalar como el comienzo de un resurgimiento general de la minería en esta región.

El puerto de Chañaral, que después del maremoto quedó reducido a un triste montón de escombros, está volviendo a poblarse y se observa una marcada reacción tanto en el comercio como en el movimiento marítimo. Los grandes trasatlánticos de la carrera de Nueva York tocan en el puerto, y el movimiento del ferrocarril al interior se ha intensificado apeciablemente, habiéndose agregado coches comedores a los trenes de pasajeros.

En los distritos mineros que se encuentran en la zona de atracción del ferrocarril a Pueblo Hundido y ramales, varias empresas chilenas están desarrollando minas para su explotación.

En el Salado, la Sociedad Minera La Florida, está preparando la mina Limbo para una campaña de concentración. La Co[illegible] ña Minera de Atacama está [illegible] bilitando los laboreos de la [illegible] San Pedro de Montecinos. [illegible] minas de particulares están [illegible] duciendo algunos minerales.

En el distrito de Pueblo [illegible] dido, la Compañía Minera de [illegible] ñaral ha terminado los es[illegible] del beneficio de los minerales [illegible] Tres Gracias y San Pedro de [illegible] chiyuyo, hechos en Europa, y [illegible] tá efectuando importantes re[illegible] cimientos en sus minas.

En la región de Vicuña, la C[illegible] pañía Minera Fortuna desa[illegible] su mina Abundancia y está [illegible] diando el beneficio de los [illegible] rales.

En el Inca de Oro, el C[illegible] to, el Pingo, Caballo Muerto, [illegible] dio Muerto, Miranda y otros [illegible] tritos, se están explotando y [illegible] nociendo numerosas minas.

Todas estas faenas, y espe[illegible] mente los trabajos de Potre[illegible] han reanimado las actividades [illegible] las diferentes poblaciones [illegible] región, que no ha mucho se [illegible] contraba en un lamentable [illegible] do de abandono y de miseria.

X. Y. [illegible]

LO QUE IMPORTA AL FISCO LA REBAJA AL DERECHO DE EXPORTACION DEL SALITRE

La Asociación de Productores de Salitre ha propuesto al Supremo Gobierno una rebaja en el derecho de exportación del salitre de dos chelines por quintal métrico, comprometiéndose la Asociación, por su parte, a reducir en otros dos chelines el precio de venta del nitrato, lo que junto arrojaría una rebaja total de 4 chelines por quintal métrico en el precio del producto.

Con el objeto de ilustrar a nuestros lectores de lo que importaría para las finanzas públicas la reducción del citado impuesto, hemos calculado el monto total de la renta fiscal con el antiguo impuesto y con el que se propone, basando nuestros cálculos sobre una exportación de 2.200,000 toneladas métricas de salitre al año.

El derecho de exportación actual es de 2 chelines 4 peniques o sean 28 peniques por quintal español de 46 kilos, equivalentes a $ 3.38 oro de 18 d por quintal español. El Ministerio de Hacienda es la Repartición encargada de fijar el Recargo del oro para el pago del derecho. Una reducción de dos chelines por quintal métrico representa una rebaja de 11 peniques por quintal español o sea una reducción de cerca del 40 por ciento en el derecho de exportación. En consecuencia el impuesto quedaría reducido de 28 d por qq. español a 17 d.

Con una exportación de 2.20[illegible] toneladas anuales, (la actual [illegible] un derecho de 28 d. por qq. el [illegible] co recibe alrededor de 5.6[illegible] libras anualmente. Con igual [illegible] portación y un derecho reduc[illegible] 17 d. el Fisco percibiría sola[illegible] 3.400,000 libras, lo que sig[illegible] una reducción de 2.200,000 [illegible] al año, o $ 96.400,000 moneda [illegible] rriente.

Para que las rentas fiscales [illegible] el menor derecho de 17 d. no [illegible] frieran quebranto alguno se[illegible] cesario que la exportación [illegible] subiera hasta 3.600,000 tone[illegible] o sea 1.400,000 toneladas más [illegible] actualmente.

Con una exportación de 1 [illegible] nes 500,000 toneladas al año [illegible] impuesto reducido a 17 d. el [illegible] perdería £ 2.500,000 o [illegible] $ 105.000,000 m|cte.

Comprar Pieza por Pieza

Cada pieza en el automóvil "Ford" es el resultado de años de experiencia, de investigación para encontrar el mejor material, de estudios de principios científicos para llegar al minimum de gastos dentro del máximum de eficiencia, y por eso, cada pieza "Ford" ha podido formar ese automóvil que han adoptado MILLONES de personas, porque de la comparación de pieza a pieza con cualquier otro automóvil, el "FORD", en su categoría, RESULTA EL MAYOR VALOR AL MAS BAJO COSTO.

Sobre carro en Santiago:

Nuevo precio del turismo: $ 6,800 SIN PARTIDA
$ 7,400 CON PARTIDA

Ford Motor Company

Exposición 1240 — Santiago
Agentes en Santiago:

GIBBS & Cía.
CATEDRAL 1037

CARLOS ORREGO & CIA. LTDA.
HUERFANOS 819-823

Melipilla:
PRESA HERMANOS

Rancagua:
PEDRO TORO y Cía.

Rengo:
R. EMPARANZA

¡Quieto, Hijito, Mentholatum Calmara tu Dolor!

Las madres previsoras tienen siempre a la mano Mentholatum, pues saben que Mentholatum es el mejor amigo de los niños, el remedio único y eficáz para los rasguños, irritaciones, golpes, inflamaciones, torceduras y demás dolencias que les puedan occurrir.

Una Crema Sanativa
Mentholatum
Indispensable en el hogar

Durante veinticinco años ha visto desaparecer muchas imitaciones y substitutos, y hoy en día en todos los países del mundo solamente es necesario usar Mentholatum para obtener pronto alivio para dolor de cabeza, catarros y resfriados, eczema, neuralgias, etc., etc.

Solamente es legítimo en los envases originales. Rechace las imitaciones.

De venta en las Farmacias y Droguerías.

Mentholatum

FABRICA DE SOMBREROS

con modernas instalaciones, personal técnico y administrativo formado. En completo desarrollo, vende la SUCESION OCTAVIO CINTOLESI.

AUGUSTO MATTE 480
(Comuna Yungay) o casilla 1271

M 29

TINTURA IDEAL

Da color muy natural al cabello, especialmente en negro.

FRASCO: $ 5.00

Consultas gratuitas de señora muy entendida en belleza del cutis, arrugas, puntos negros, espinillas, etc.

SANTO DOMINGO 1280
CASA PARTICULAR
(ALTOS)

CLINICA
DEL Dr. L. CIFUENTES FIGUEROA
SANTO DOMINGO 195[illegible]
Enfermedades venéreas [illegible] cología y sífilis. Consultas 8 30 a 10 y de 13.30 a [illegible]

OFRECEMOS

TORNOS — ACEPILLADORAS

ENTREGA INMEDIATA

International Machinery Co.

INGENIEROS E IMPORTADORES

CASILLA 167-D — TELEFONO 45[illegible]

LABORATORIO QUIMICO

— DE LA —

SOCIEDAD NACIONAL DE MINERIA

Casilla 1807 — Santiago — Moneda 75[illegible]

Establecimiento fiscal para ayudar a los mineros. Sus [illegible] de ensayes no admiten competencia porque no es Laboratorio [illegible] mercial.

Ensayes de oro, $ 10; plata, $ 10; cobre, $ 5. Análisis [illegible] tos y toda clase de investigaciones.

Mande todos sus ensayes a este Laborat[illegible]

LUIS NELSON
DIRECTOR.

Materiales de Transmisión
De la Radio Corporation of América

[illegible]CABAMOS DE RECIBIR LOS SIGUIENTES ACCESO[illegible]

- REOSTATOS de filamento PR - 535 para tubos de 5 watts.
- REOSTATOS de filamento PT - 537 para tubos de 50 y 250 watts.
- CONDENSADORES de filtro UC - 490, de 1750 volts, 1 mfd.
- CONDENSADORES de placa y grilla UC-1014-002 mfd, 3000 volts, 2 amperes a 200 mt.
- RESISTENCIAS UP - 1719 para Radiotrones UV - 202.
- RESISTENCIAS UP - 1718 para Radiotrones UV - 203-A.
- TRANSFORMADORES de oscilación UL-1008.
- TRANSFORMADORES de micrófono UP - 414.
- REACTORES de placa UP - 415 para transmisores 5-20 watts.
- MICROFONOS Western Electric para transmiso[illegible] completos WE-284-W.
- CHOQUES de radio frecuencia UL - 1655.

INTERNATIONAL MACHINERY Co.

Ingenieros Importadores.

MORANDE 520.— CASILLA 107-D.—TELEFONO 45[illegible]

CICLISMO

Las reuniones del próximo Domingo

LOS CLUBS ARCO IRIS Y NATIONAL SPORTING HAN PREPARADO UN EXCELENTE PROGRAMA.—LAS CARRERAS SE VERIFICARAN EN LOS VELODROMOS SAN PABLO Y SANTA LAURA, RESPECTIVAMENTE

Mucho entusiasmo se nota entre los corredores de la Unión Ciclista de Chile por participar en los 50 kilómetros con que el Arco Iris, a querido poner a prueba las cualidades de preparación en que se encuentran los corredores de la Unión Ciclista de Chile, que participarán en los próximos campeonatos internacionales.

Un lote de corredores de la nueva generación, quieren aprovechar la oportunidad de que, en esta carrera, toman parte antiguos y destacados elementos como, Alejandro Vidal, Ricardo Bermejo, Angel Vargas, y otros para medirse con ellos en lucha leal y caballerosa, y poder apreciar en esta forma el valer exacto de sus cualidades pedaleras ... prestigio de dos campeones olímpicos que tantas simpatías cuentan en el público.

A pedido de muchos corredores retirados de las pistas, se hará una carrera para ciclistas mayores de treinta años. La distancia será de cinco mil metros y tendrán dos premios. Se encuentran ya inscritos los siguientes corredores: Eulogio Bermejo, Víctor Ternavacio, Miguel Bermejo, Enrique García, Manuel Amaya, Pedro Musset Castro y el presidente del C. C. Chile, señor Saavedra.

Como se ve, el lote de corredores es de lo más destacados entre los antiguos y aguerridos pedaleros, y es muy difícil hacer cálculos sobre el probable ganador.

El directorio de este club, notando el gran interés que ha despertado entre el sexo bello la afición por este deporte, ha acordado permitir a las señoras y señoritas que deseen contribuir la entrada gratis a todas las sesiones con sus aplausos a estimular a los ganadores de las diferentes pruebas.

Un servicio especial de carritos partirá de Matucana, desde la una de la tarde, con el objeto de evitar las molestas aglomeraciones. También habrá desde el Mercado Central un servicio especial de góndolas que por la módica suma de 20 centavos dejarán a los asistentes en la misma cancha.

Con el objeto de ultimar los preparativos para esta importante prueba, cita a los socios de este club a junta general para hoy en los salones de la Unión Ciclista Chile, calle Arturo Prat N.o 514 a las 9 P. M.

EN EL ESTADIO SANTA LAURA

En el velódromo de este campo de juegos, se verificará una de las reuniones más importantes del año pues se correrán las 5 horas con participación de los más destacados corredores de Valparaíso, Concepción y de la Asociación Ciclista de Santiago.

La lista de inscritos es numerosa lo que augura un éxito a la reunión.

Damos a continuación el reglamento de la prueba de largo aliento, para conocimiento de los interesados:

Art. 1.o— Se correrá por equipos de dos corredores.

Art. 2.o— Cada club podrá ser representado hasta por tres equipos.

Art. 3.o— Habrá diez llegadas parciales, siendo una cada media hora, computándose 5 puntos al primero, 4 al segundo, 3 al tercero, 2 al cuarto y 1 al quinto; además habrá un décimo de punto por cada pasada por la meta, no incluyendo la final de cada hora, que tendrá el cómputo antedicho.

Art. 4.o— El equipo que por accidente pierda una o dos vueltas se le perdonará una sola vuelta.

Art. 5.o— El equipo que pierda seis vueltas deberá abandonar la prueba.

Art. 6.o— Si uno o más equipos consiguen destacarse del grupo y sacan vuelta, se le anotarán 10 puntos a su haber por cada vuelta que tomen de ventaja, quedando en las mismas condiciones que los demás equipos para los cómputos finales en las llegadas parciales.

Art. 7.o —Serán ganadores los que obtengan mayor número de puntos a su haber al final de la prueba, y, en caso de empate se otorgará el puesto al que haya obtenido mayor número de llegadas o pasadas.

Art. 8.o— No se dará la partida a ningún corredor sin estar presente su co-equipo.

Art. 9.o— El club no se hace responsable por accidentes que puedan ocurrir durante el desarrollo de la carrera.

Art. 10.o— Diez minutos antes de cada llegada se tocará la campana para anunciar que hay cinco minutos para que los equipos puedan cambiarse.

Art. 11.o— Faltando cinco para cada llegada se tocará nuevamente la campana advirtiendo que los equipos no se pueden cambiar.

Art. 12.o— Habrá los siguientes premios:

1.o Dos artísticas copas, dos hermosas bandas con placa de plata con la inscripción de los campeones del año 1925. Dos diplomas de honor para equipo y uno para el club.

2.o Dos copas para el equipo, dos diplomas y uno para el club.

3.o Dos copas y dos diplomas para el equipo.

4.o Dos medallas de oro y dos diplomas para el equipo.

5.o Dos medallas de plata con centro de oro, dos diplomas para el equipo.

6.o Diplomas de honor para todos aquellos equipos que terminen la prueba.

Desde el Lunes último se exhiben los premios en una de las vitrinas de la casa Gath y Chaves.

LA ENCUESTA

Nuestro colega "Los Tiempos" publica una encuesta sobre el probable equipo ganador, premiándose al aficionado que acierte, con una hermosa medalla de oro, obsequiada por la joyería del señor Desiderio Mella. Los cupones deben ser depositados en el buzón de Deportes de este diario, y solo se recibirán hasta el Sábado a las 7 P. M.

LOS EQUIPOS INSCRITOS

Hasta este momento se han inscrito los siguientes equipos:

De Valparaíso: Benítez-Piedra.

De Santiago: Gutiérrez-Pérez, Maillard-Bellet, Juillet-Foury, Col: Leiva, Brito-Araya, Ballesteros-Miranda, Gaete-García y Marchant N. N.

Unión Ciclista de Chile

Cita a reunión de delegados para hoy a las 9 1|2 P. M. en Arturo Prat 514.

La reunión de hoy en el Cuerpo Jorge Matte

LA CHARLA A CARGO DEL Dr. LOIS

Hoy, a las 9.30 P. M., se reune la junta general de esta colectividad para ocuparse especialmente de la participación de sus asociados en la marcha excursionista a Puente Alto y de los torneos atléticos internos por equipos.

En la orden del día hablará el Doctor señor Arturo Lois, sobre Enfermedades de Trascendencia Social.

Dado lo interesante del tema y la versación del conferencista, se invita a esta reunión a los excursionistas y deportistas que deseen concurrir.

El local social está ubicado en Tocornal 441.

NOVIOS

Argollas compromisos, oro 18 y 14 kilates, a precios sin competencia

—JOYERIA MELLA—

SAN ANTONIO 30

MUEBLERIA

LA ARGENTINA

214-BANDERA-220

José Gurfinkel

GRAN SURTIDO DE MUEBLES DE TODOS ESTILOS, FABRICA

CHILOE 1310

A precios más bajos que en todas las Mueblerías. Antes de hacer sus compras, consulte mis precios.

LA ASOCIACION CHILENA ES SUSPENDIDA PROVISORIAMENTE POR EL CONGRESO DE PRAGA

CABLEGRAMAS RECIBIDOS ACERCA DE ESTA DETERMINACION

El Congreso de Praga, ha estudiado a fondo la situación del football sudamericano y ha resuelto suspender provisoriamente a la Asociación Chilena, de sus derechos de socio de la dirigente mundial, hasta que se comprueben las acusaciones que le formulan las otras dirigentes sudamericanas.

Esta última resolución pone de manifiesto, al decir de las informaciones cablegráficas recibidas, que la Federación Internacional se ha preocupado de estudiar este delicado asunto.

Reproducimos a continuación los cablegramos recibidos ayer por la Federación de Football de Chile.

De la Asociación Argentina:

BUENOS AIRES, 26.—Sesión ayer Congreso Praga debido esfuerzo delegado argentino Cariboni consiguióse provisoriamente suspensión afiliación Asociación Chilena debiendo Asociaciones acusadoras acumular pruebas violaciones remitirlas filas saludos.—Reis.

De la Asociación Uruguaya.

MONTEVIDEO, 27.—Transcribo textualmente telegrama recibimos ayer.

Praga, 26, paraguayos afición definitiva. Conseguimos anular denuncio Asociación Chilena con Argentina y Uruguay.

Faltarondo pruebas documentos después fuerte trabajo obtuvimos que el Congreso suspendiera a la Asociación Chilena provisoriamente.

Pediré en Bruselas papeles enviados después hablaré Rimert, en París, avisando últimas instrucciones. Avisen Chile.—Pesquera.

Personalmente confío éxito final estimando que suspensión preventiva Asociación Chilena augura triunfo Federación. Saludos.—Mochado Ribas.

Se reune el directorio de la Confederación Deportiva de Chile

Reunido antenoche el Directorio de la Confederación Deportiva de con asistencia de los presidentes de las Confederaciones Chilena y Nacional, acordó, después de un interesante cambio de ideas, seguir adelante la constitución de la dirigente única de los Deportes en el país, con la declaración expresa, que se aceptará definitivamente en los registros de la Confederación, a la dirigente de football que sea reconocida por la Fifa, de Amsterdam.

FOOT-BALL

En la cancha de "Santa Laura"

EL ENTRECIUDADES DEL PROXIMO DOMINGO: DE VALPARAISO VERSUS UNION DEPORTIVA ESPANOLA

El próximo Domingo se llevará a efecto en la cancha de "Santa Laura", el clásico entre-ciudades del Wanderer de Valparaíso y el Unión Deportiva Española.

El sólo anuncio de este lance, llevará seguramente el entusiasmo al ánimo de nuestros aficionados, conocidas como son las cualidades de los equipos en lucha.

El cuadro porteño es tenido en el concepto de los entendidos como el más homogéneo y poderoso de la República, y es por esto, que el equipo de Legarreta ha de extremar sus esfuerzos para enfrentar con éxito a su poderoso contrincante.

El año pasado ganó el cuadro porteño por dos tantos a uno, pero hay que tomar en cuenta que el Unión Deportiva Española había estado en relache varias semanas y no estaba en su forma: afortunadamente en está ocasión sus hombres están entrenados y así debe ser y quieren salir airosos frente a un equipo de la valía del porteño.

Próximamente daremos a conocer la composición de los cuadros y los preliminares, que serán también dignos de tan importante intercity.

Por la Copa "Barcelona" se medirán el Audax Italiano y el Barcelona

LA REUNION QUE SE VERIFICARA EL PROXIMO DOMINGO EN LA CANCHA DEL CLUB ESPAÑOL

Una de las reuniones, que por su importancia, está llamada a tener una buena concurrencia de aficionados, el próximo Domingo, es la que tendrá por escenario el terreno totalmente transformado del Club Deportivo Barcelona, ubicado en Avenida General Saavedra esquina de Guanaco excancha Independencia N.o 1.

El Club Español inició el año pasado grandes reformas en el field para dejarlo a la altura de los mejores de la capital, trabajos que ya están terminados, y para inaugurar sus nuevas instalaciones y también para conmemorar su tercer aniversario, ha organizado un extenso programa deportivo, que empezará en la mañana con los encuentros entre los cuartos y terceros equipos del Barcelona y del Audax Italiano.

En la tarde, a primera hora se presentarán oficialmente los cuadros infantiles, que tantas simpatías se han captado en sus presentaciones preparatorias, venciendo a aguerridos equipos congéneres.

A continuación jugarán los segundos cuadros adultos por la posesión de once medallas de plata y finalmente los primeros, en competencia, por tercera vez, de la valiosa copa Barcelona.

Distinguidas familias y miembros destacados de las colonias italiana y catalana, han sido invitadas a esta fiesta deportiva-social.

GOLD CROSS I v. NACIONAL I. —El calendario de partidas de la Liga Metropolitana, fija para el Domingo próximo el encuentro entre los primeros equipos del Nacional y Gold Cross.

El partido en referencia se realizará en la cancha del Gold Cross (ex-Badminton), la que ha sido cuidadosamente arreglada dotándola de extensas tribunas, baños, piezas de vestir etc., y que será inaugurada en la reunión del próximo Domingo con dos interesantes partidas de foot-ball.

A primera hora, 2 P. M., actuarán los cuartos equipos del Morning Star y Gold Cross, por la cuarta división de la Liga Metropolitana y el partido de fondo a cargo del Gold Cross y Nacional se verificará a las 3 P. M. bajo la dirección del señor Francisco Jiménez.

El Gold Cross se reune hoy

Para hoy, a las 7 P. M., en "El Diario Ilustrado", está citado el directorio del Gold Cross F. C. con el objeto de ocuparse de interesantes asuntos pendientes y sobre todo de unas solicitudes para usar la cancha en algunos encuentros de importancia.

Se nos ha encargado recomendar la asistencia de los directores y de los señores: Bradley, Hurtado, F Aravena, Correa; Ampuero; M. Silva y P. Guevara.

ADOLFO SCHLACK F. C.— Esta institución se dirigirá el Sábado próximo a Curicó, donde jugará el 31, con el "21 de Mayo" F. C., de esa localidad, en competencia por la copa "Florentino Arias O."

ATLETISMO

FEDERACION PEDESTRE DE CHILE

Hoy a las 8.30 P. M. se reunirá en Avenida Matta 1371, el directorio de esta colectividad.

—La repartición de premios a los vencedores del torneo del 21 de Mayo se efectuará el próximo Domingo a las 10.30 A. M. en la secretaría de la Federación, Avenida Matta 1371.

Por este motivo se ruega a todos los donantes de premios, hacer entrega de las especies donadas el Sábado a más tardar en el local indicado.

Los premiados son los siguientes: 100 metros: Luis Tuggene y Rafael Abarca; 100 metros infantiles, Juan Muñoz y Roberto Castillo; 1,600 metros: Rudecindo Erazo, Ramón Pereira y Luis Tuggene; 800 metros infantiles: Juan Muñoz y Eduardo Zelada; 5,000 metros: H. Ubilla, F. Molina y E. Rodríguez; 1,500 metros: Floridor Castillo y Juan Casanova; Cross Country: Floridor Castillo, José Gómez, José Gutiérrez y E. Díaz

CIRCULO ATLETICO ROYAL.— Cita a junta general para hoy a las 8 P. M. en Cueto 1164. Tabla: nombramiento de miembros honorarios y carreras encomendadas por la Federación Pedestre

HABANOS SELECTOS $ 80
HABANOS XXXX $ 60
Yo Fumo
Reina Victoria

Santiago Atlético

EL TORNEO DEL PROXIMO DOMINGO

Este club realizará el próximo Domingo, una interesante competencia atlética interna en disputa de valiosos premios.

Dado el entusiasmo reinante entre los atletas y la buena organización que siempre han tenidos estas reuniones internas, creemos tendrá un brillante éxito.

Han sido invitados a este torneo los miembros de la Dirigente, redactores deportivos, miembros honorarios y cooperadores, etc.

El programa que se realizará es el siguiente:

Primera categoría: 200, 800 y 5,000 metros planos, disco, largo.

Segunda categoría: 100, 400 y 1,500 metros planos bala, alto, posta de 4x100 y 4x400 para ambas categorías respectivamente.

El Jurado que controlará esta reunión es el siguiente:

Arbitro general, señor Alfonso Pau; ayudante, señor Luis Fuentes, jueces de llegada, señores: Rafael Gil, Julio Pau y Julio Benítez; juez de partida, señor Leonidas Garnham; jueces de saltos y lanzamientos, señores: Rolando Salinas y Guillermo Maldini; jueces de cancha, señores: José López, Ricardo Gil, Carlos Pau y Francisco Bruño.

EXCURSIONISMO

Actividades de este deporte

LA MARCHA A PUENTE ALTO.—SE HAN ELEGIDO LAS NUEVAS AUTORIDADES DE LA FEDERACION DIRIGENTE

Extraordinario entusiasmo reina en las esferas excursionistas con motivo de la marcha que la Federación dirigente efectuará el próximo Domingo a Puente Alto.

LOS CUERPOS QUE INTERVENDRAN

Se han inscrito para participar en esta clásica prueba los siguientes Cuerpos: Jorge Matte G., con 20 socios; Piloto Pardo, con 11; Caupolicán, 7; Magallanes, 7 socios.

EL RECORRIDO

La prueba se iniciará a las 7 de la mañana, en punto, desde Avenida Matta esquina de Santa Elena, siguiéndose por el camino carretero hasta Puente Alto.

Terminado el recorrido se servirá un almuerzo, para después excursionar a Barrancas de Pirque.

LA REUNION DE MAÑANA

El Consejo Directivo se reune mañana, a las 9.30 P. M., en Carmen 197, para tratar de algunos detalles relacionados con este acto deportivo

LAS NUEVAS AUTORIDADES

Recientemente se eligieron las nuevas autoridades de la Federación que comenzarán a actuar desde el 1.o de Junio y que son las siguientes:

Presidente, señor Carlos Valdivieso Guzmán.

Vice-presidente, señor Pablo Ainzúa.

Tesorero, señor Armando Paulsen.

Secretarios, señores Manuel Silva y Guillermo Whipple.

Directores, los señores: Enrique Mall y Luis Pezoa G.

CUERPO DE EXCURSIONISTAS CAUPOLICAN

Cita a junta general para hoy a las 8.30 P. M. en 1.a y a las 9 P. M. en segunda citación en el local de costumbre.

Tabla: Marcha a Puente Alto.

"MORNING STAR SPORTING CLUB"

Junta general para hoy a las 9 P. M. en la secretaría, Independencia N.o 306.

Recobre su Peso Perdido

Cuando V. comienza a adelgazar hasta convertirse en una sombra; cuando desaparece el color de sus mejillas; cuando sus piernas fatigadas, ya casi no pueden soportar el peso de su cuerpo debilitado; entonces es el momento decisivo para tomar TANLAC, el excelente tónico y reconstituyente.

La composición del TANLAC es un extracto de raices, hierbas y cortezas recolectadas en los cuarto rincones del globo y elaboradas según la fórmula exclusiva de TANLAC. Este compuesto es precisamente lo que V. necesita para vigorizar su organismo pobre y desgastado. TANLAC le reconstituirá y de nuevo le hará sentir que vale la pena vivir.

La acción del TANLAC se manifiesta poniendo el aparato digestivo en condiciones excelentes y produciendo sangre pura y rica. V. observará que al cabo de unos días su apetito aumenta. Pronto aparecerá de nuevo el color en sus mejillas y la balanza le indicará que V. empieza a aumentar en peso. Ya entonces faltará poco para que V. se sienta de nuevo fuerte y vigoroso.

Millones de personas han tomado TANLAC y han obtenido excelentes resultados. Más de cien mil personas han enviado sus testimonios entusiastas en elogio de este tónico maravilloso que con seguridad beneficiará a V. también.

Recomienda el TANLAC

"Poco después que comencé a tomar TANLAC desaparecieron la indigestión y los dolores del estómago. Ahora tengo un apetito voraz y mi condición es excelente. Con gusto lo recomiendo."

Sr. D. Luis S. Riva
Ponce, P. R.

La certeza de que el TANLAC ha producido maravillas en la salud de tantas personas es suficiente garantía. No deje pasar un día más. Compre un frasco en la botica más cercana y empiece al momento a recobrar su salud.

Tome las Píldoras Vegetales Tanlac para el estreñimiento.

TANLAC

Le Dará Salud

PAPERCHASE

ASOCIACION DE PAPERCHASE DE CHILE.— Antenoche se reunió la asamblea general de esta institución, con el objeto de oir la cuenta del Directorio Provisorio y elegir el Directorio que ha de regir a la dirigente del deporte hípico, por el período 1925-1926.

El secretario dió a conocer la labor desarrollada por el Directorio provisorio, mereciendo la aprobación de la asamblea que acordó un voto de aplauso y agradecimiento para las personas que componían la mesa directiva.

Acto seguido se procedió a la elección del nuevo Directorio, siendo proclamado el siguiente: Presidente, don Guillermo Silva León; vice-presidente, coronel don Bartolomé Blanche; secretario, don Armando Vargas G.; tesorero, don Rafael Toro K., y directores: comandante don German Ossa Prieto, mayor don Luis Cabrera Gana; capitán don Galvarino Zúñiga y señores Hellmuth Haensel y Francisco Metzner.

Antes de levantarse la sesión, la asamblea acordó proseguir activamente las gestiones necesarias para obtener la afiliación de la Asociación a la Federación Ecuestre Internacional.

CITACIONES

Jorge V F. C. — Junta general para hoy a las 8 1|2 P. M. en Nataniel 1287. Tabla: paseo a Puente Alto del próximo Domingo y fecha de la repartición de premios.

Chile Atlético F. C. — Directorio para hoy a las 8 P. M. en el local de costumbre.

Chile Atlético F. C. — Junta general para hoy a las 8 P. M. en San Francisco 1021. Tabla: elección del nuevo directorio; pago cuota del aniversario; inscripción de la Asociación.

C. Deportivo Bogotá F. C. — Junta general para hoy a las 9.30 P. M. en Rogelio Ugarte 1618.

Chilenito Infantil F. C. — Junta general para hoy a las 8 P. M. en O'Higgins N.o 2051.

Cantabria Atlético Infantil F. C. —Junta general para hoy a las 8 P. M. en Chacabuco N.o 857.

Everton F. C. — Junta general para hoy a las 9 P. M. en Arturo Prat 1439.

Almirante Simpson F. C. — Socios para hoy, a las 7 P. M., en la Estación Mapocho, para asistir a la recepción en honor de don Ernesto Barros Jarpa.

Club Deportivo América.—Junta general para hoy, a las 8.30 P. M., en O'Higgins 1821.

MUEBLERIA

COLON

56 — BANDERA — 58

GRANDES REBAJAS DE PRECIOS, NUEVO Y ESPLENDIDO LOCAL

Para todos los footbalistas del País

SERA INTERESANTE CONOCER LAS AMPLIAS INFORMACIONES QUE LE OFRECEMOS EN ESTE NUMERO

Todas las reuniones y fiestas del football en Santiago, Valparaíso y provincias, encontrará el lector a través de las páginas ilustradas y de las crónicas de Chalo.

—La cultura física. Lecciones por el profesor Carpentier, hermano del ídolo francés.

Movimiento boxeril: Comentarios de actualidad, la vida de Carlos Uzaveaga, etc.

—La glorificación de Manuel Plaza: Sorprendente información gráfica y comentarios de Acevedo Hernández.

—Francisco Juliet relata su vida ciclista.

—Página de Valparaíso, Iquique y otras ciudades.

No deje de pedir temprano el número que

"Los Sports"

PONDRA EN CIRCULACION MAÑANA VIERNES

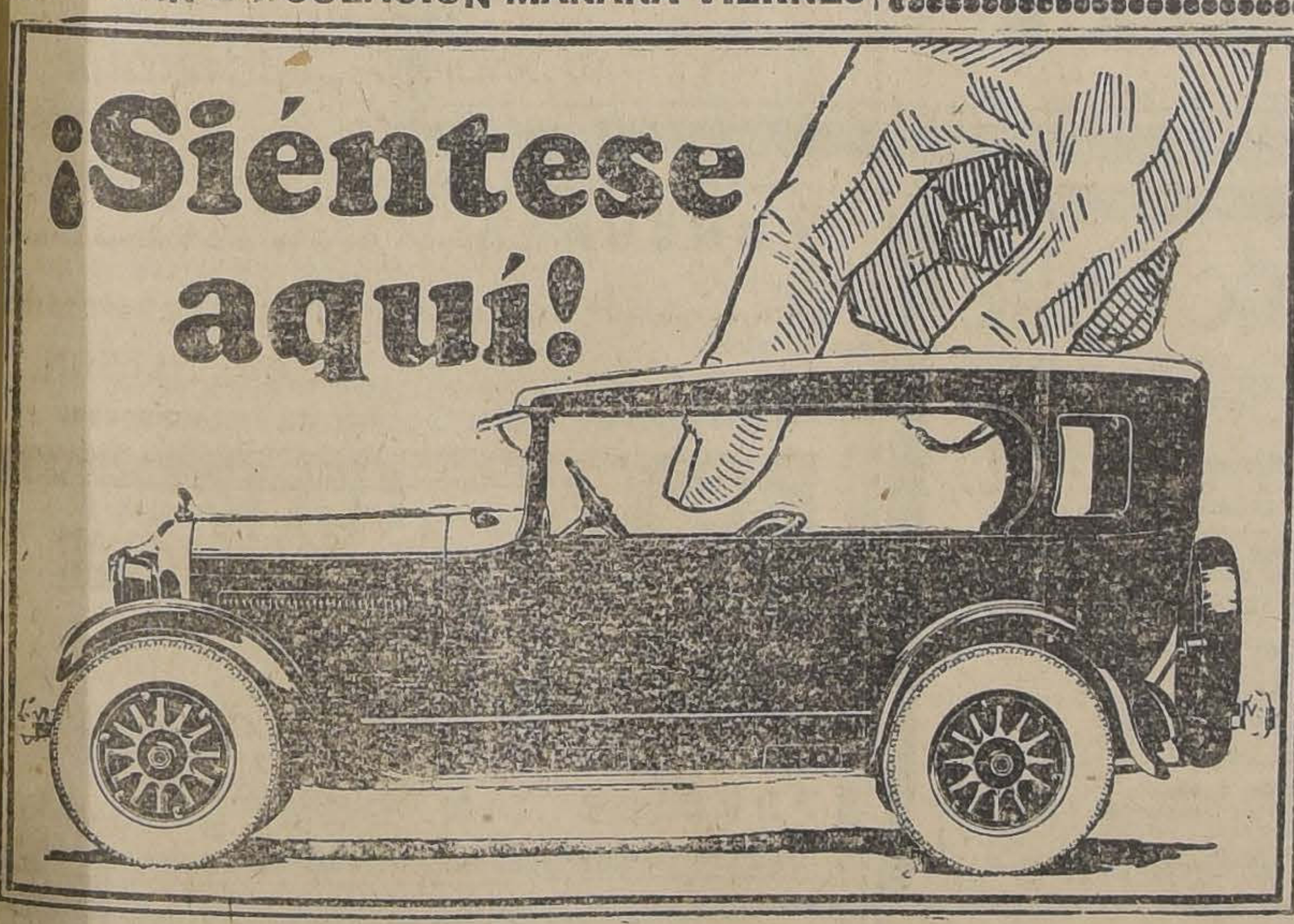
¡Siéntese aquí!

y la Studebaker le venderá un Studebaker

Con más facilidad convenceremos a Ud. en un paseo de demostración de 15 minutos, acerca del maravilloso mecanismo de los nuevos Studebakers, que si le damos en este mensaje una explicación de mil palabras.

¿Podría Ud. concedernos quince minutos de su tiempo para está demostración sin obligación alguna por su parte? Llámenos por telefono, o venga Ud. a nuestro salón de exhibición.

Los precios del Studebaker son desde $0000

THE STUDEBAKER CORPORATION OF AMERICA, South Bend, Ind., E.U. A.

Los modelos abiertos pueden equiparse con capota plegadiza en lugar de la Duplex

S. A. C. BRAUN y BLANCHARD

BANDERA 62 — SANTIAGO — TELEFONO 4429

JL-22

STUDEBAKER

FABRICANTES DE VEHÍCULOS DE CALIDAD POR 73 AÑOS

CERTIFICO

haberme mejorado de un reumatismo muy grave que me tenía postrado en cama, con el Ungüento "Hygromus", del Dr. Gloger, pues, con sólo media caja pude andar sin necesidad de apoyo.— Quellón, 28-IV-1925. — Benjamín Vera, Juez de Subdelegación.

Venta:

BOTICA GREVE

AHUMADA 246 Y BOTICAS PRINCIPALES

SE COMPRA

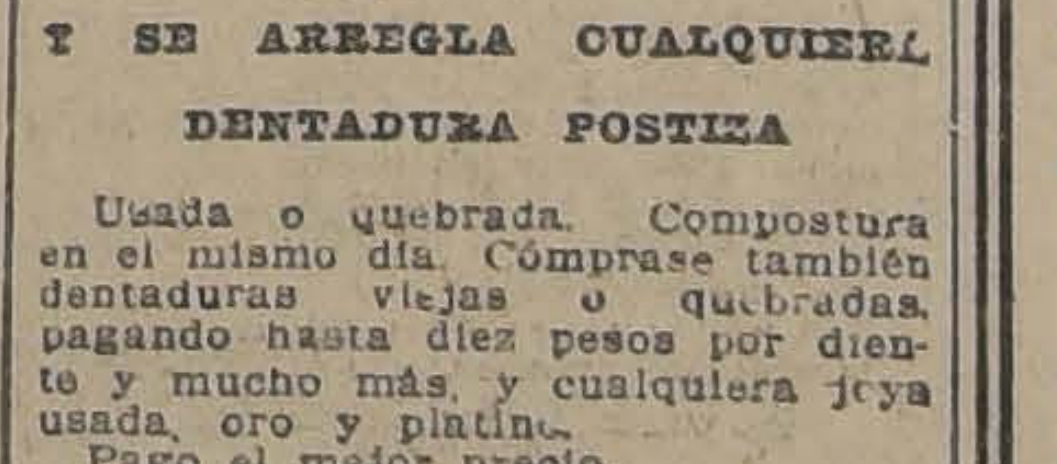

Y SE ARREGLA CUALQUIERA DENTADURA POSTIZA

Usada o quebrada. Compostura en el mismo día. Cómprase también dentaduras viejas o quebradas, pagando hasta diez pesos por diente y mucho más, y cualquiera joya usada, oro y platino.

Pago el mejor precio.

TALLER: ROSAS 1189

ENTRE MORANDE Y BANDERA

EMPLEADO

PARA OFICINA, NECESITASE

DIRIGIRSE A

PURISIMA 205

¡RECUPERE SU JUVENTUD!

Con masajes faciales hechos esmeradamente, dejando la cara limpia, sin recurrir a máquina y electricidad. Muy necesarios para evitar que se marchite la juventud y para recuperarla cuando se aleja. Precios módicos.

SANTO DOMINGO 1280

CASA PARTICULAR

Consulte para espinillas, puntos negros, rojez, arrugas, paños o aspereza de su cutis, a señora especialista en belleza. Hoy mismo le dará excelentes consejos. GRATUITAMENTE.

LO HA RECIBIDO

EL FOLLETO ¿ SOBRE

LACTAGOGO

(INSTITUTO SANITAS)

EL PREPARADO CIENTIFICO PARA AUMENTAR Y ROBUSTECER LA SECRECION LACTEA, SE REMITE GRATUITAMENTE A LAS MADRES

Recorte AHORA MISMO este aviso y remítalo a Instituto Sanitas. Casilla 582.

Nombre .. ..

Dirección... ... ...

(Escriba claro) 21—M

No dude un momento..., sus Artículos de INVIERNO

Los hallará en inmejorables condiciones de precio y calidad en los

Almacenes "AL PRECIO FIJO"

51 - AHUMADA - 57

Aproveche estos tres días de oportunidades: Jueves, Viernes y Sábado

PARA CABALLEROS

CHALECO, pura lana, con mangas, surtido de tallas y colores moda	$	29.50
CHALECO, pura lana, con mangas y forma, colores de moda	$	37.50
CHALECO, pura lana, sin mangas, clase extra	$	55.00
JERSEYS pura lana, colores apropiados para trabajos de mecánica, etc	$	39.80
CAMISETAS y calzoncillos afranelados, gruesos	$	8.80
CAMISETAS y calzoncillos afranelados	$	12.80
CAMISETAS y calzoncillos "Sanitary"	$	14.50
CAMISETAS y calzoncillos afranelados "Utica"	$	17.50
CAMISETAS y calzoncillos, pura lana	$	42.50
CALZONCILLOS Viyella gruesa	$	13.80
PYJAMA Viyella inglesa	$	29.80
CAMISA dormir Viyella	$	26.50
CALCETIN, pura lana	$	6.90

CAMISAS

CAMISAS rico céfiro, con cuello	$	9.90
CAMISAS popelina seda	$	26.80
CALCETIN algodón, grueso	$	2.40
CALCETIN Inteuwoven, $ 5.50, y	$	4.50
CALCETIN Monito	$	2.90
POLAINAS, rico paño agamuzado	$	16.90
GUANTES cuero	$	14.50

SOMBREROS

SOMBRERO felpa	$	21.50
SOMBRERO buen fieltro	$	23.80
BUFANDAS pura lana	$	7.80

PARA SEÑORAS Y NIÑAS

CAMISON señora, moletón grueso	$	17.90
CAMISON señora, moletón Pirineo	$	26.50
CAMISOLAS señora, moletón grueso	$	12.50
PYJAMAS señora, moletón grueso	$	33.50
PYJAMAS señora, Viyella	$	35.00
PALETOS Pirineo, para casa	$	35.00
BATAS RATINA, para casa	$	38.00
COMBINACIONES pura lana	$	35.00
CALZON punto afranelado	$	7.80
CALZON moletón grueso	$	8.80
REFAJOS afranelados	$	11.90
CAMISETA algodón, con mangas	$	3.60
CAMISETA 1|2 lana Imperio	$	10.50
CAMISETA pura lana	$	12.50
MEDIAS de hilo, verdadera ganga	$	3.90
MEDIAS pura lana	$	7.90

PARA NIÑOS

CAMISONES moletón, 2 a 18 años, primera edad	$	9.80
REFAJOS moletón, 4 a 12 años, primera edad	$	6.80
CALZON franela, 2 a 16 años, primera edad	$	3.90
CAMISOLAS moletón, 8 a 18 años, primera edad	$	6.80
CAMISETAS lana, 6 a 18 años, primera edad	$	7.50

PARA NIÑAS

JERSEY pura lana, desde	$	12.50
TRAJECITOS forma marinero	$	35.80
TRAJECITOS tejidos lana	$	29.50
SOBRETODOS gabardina, 2 a 12 años, primera edad	$	36.00
BUFANDAS lana con gorrito, juego	$	18.00
MEDIAS sport, pura lana, desde	$	5.90
GUANTES de pura lana, desde	$	4.80
CAMISETAS y calzoncillos afranelados	$	5.50
CALCETINES lana, blanco, café y negro	$	4.50

GUAGUAS

CAMISETITAS algodón	$	2.20
CAMISETAS gasadas	$	1.90
PALETOCITOS moletón	$	3.90
CAMISETAS lana	$	6.50
PALETO astrakán seda	$	45.00
CAPITAS moletón grueso	$	12.50
CAPITAS Pirineo, lana	$	22.50
TAPADITOS Pirineo, lana	$	18.50
AJUARES otomanos de seda, bordado a mano, completo	$	115.00

NOTA: EN NUESTRA SECCION CALZADO LIQUIDAMOS MUY BARATOS ALGUNOS ARTICULOS PARA SEÑORAS, CABALLEROS Y NIÑOS.

ULTIMOS DIAS de Nuestra SEMANA

de Perfumería y Artículos de Tocador

A PRECIOS INCREIBLES

CASA FRANCESA

La señora Gianoni Prefiere Vicks Para el catarro

UNA DAMA DE SANTIAGO, SIMPLEMENTE SE FROTO LA GARGANTA Y EL PECHO CON VICKS VAPORUB Y LUEGO ASPIRO LOS VAPORES CURATIVOS, Y CURO

"UN ESPECIFICO MARAVILLOSO"

Ya no es necesario administrar medicina interna para obtener alivio en las afecciones catarrales. Un método más rápido, más seguro y más eficaz, es el famoso remedio externo— Vicks VapoRub —que hace poco se introdujo aquí.

Entre las muchas cartas recibidas de aquellos que han probado este nuevo tratamiento, se encuentra la siguiente de la señora María Gianoni, de la calle San Pablo N.o 1430:

"Deseo expresar mis más sinceras felicitaciones por los espléndidos resultados obtenidos con el Vicks VapoRub. Usé este sorprendente específico, según las direcciones para un fuerte resfriado del pecho y obtuve una cura completa".

PRODUCE PRONTO ALIVIO CON DOBLE ACCION DIRECTA

Para el resfriado en el pecho, [illegible] dolorida y bronquitis, [illegible] frótese con Vicks so[illegible] la y el pecho, póngase abundantemente de él y [illegible] dichas partes con franela caliente. Con el calor del cuerpo se desprenden los ingredientes— mentol, alcanfor, eucalipto y tomillo— en forma de vapores que son inhalados toda la noche, aliviando y mejorando con cada aspiración. A la vez, Vicks penetra por los poros y estimula la piel como una cataplasma o parche, haciendo desaparecer el enconamiento, la tensión, y el dolor. Con una aplicación por la noche usualmente, ya ha desaparecido el resfriado en la mañana.

IDEAL PARA LOS NIÑOS

Cuando se usa para el resfriado de los niños, el Vicks produce rápidos y excelentes resultados. Y no existe el peligro de descomponer el delicado estómago como suele suceder cuando se da a tomar medicina interna.

Por sus propiedad antisépticas y curativas, el Vicks es también una excelente aplicación para cortaduras, quemaduras, contusiones, diviesos, llagas y toda inflamación de la piel. En México, los Estados Unidos y el Canadá, el Vicks es tan popular que se usan más de 17 millones de tarros anualmente.

En venta en todas las Droguerías.

Agente en Chile:

OSCAR C. WENBORNE

HUERFANOS 761.— OFICINA 12
SANTIAGO

Sociedad del Canal de Maipo

En conformidad al reglamento, sólo se admiten solicitudes para traslaciones de regadores y trabajos de temporada, hasta el 31 del presente.

Santiago, Mayo 28 de 1925.
EL SECRETARIO.

SOCIEDAD DEL CANAL DE MAIPO

Se avisa a los señores accionistas que entre el 1.o y el 15 de Junio próximo, deben pagar las cuotas acordadas en la última junta general y que incurren en el interés penal reglamentario, los que pagaren después del día 15.

Santiago, Mayo 9 de 1925.
EL SECRETARIO.

FABRICA NACIONAL DE SILLAS

LA GRAND RAPID

ALAMEDA DE LAS DELICIAS 3533
DEPOSITO: SAN DIEGO 219

Esta FABRICA ofrece a usted este amoblado Morris, tapizado en cuero, al precio de ocasión de $ 350, compuesto de un sofá, dos sillones y cuatro sillas

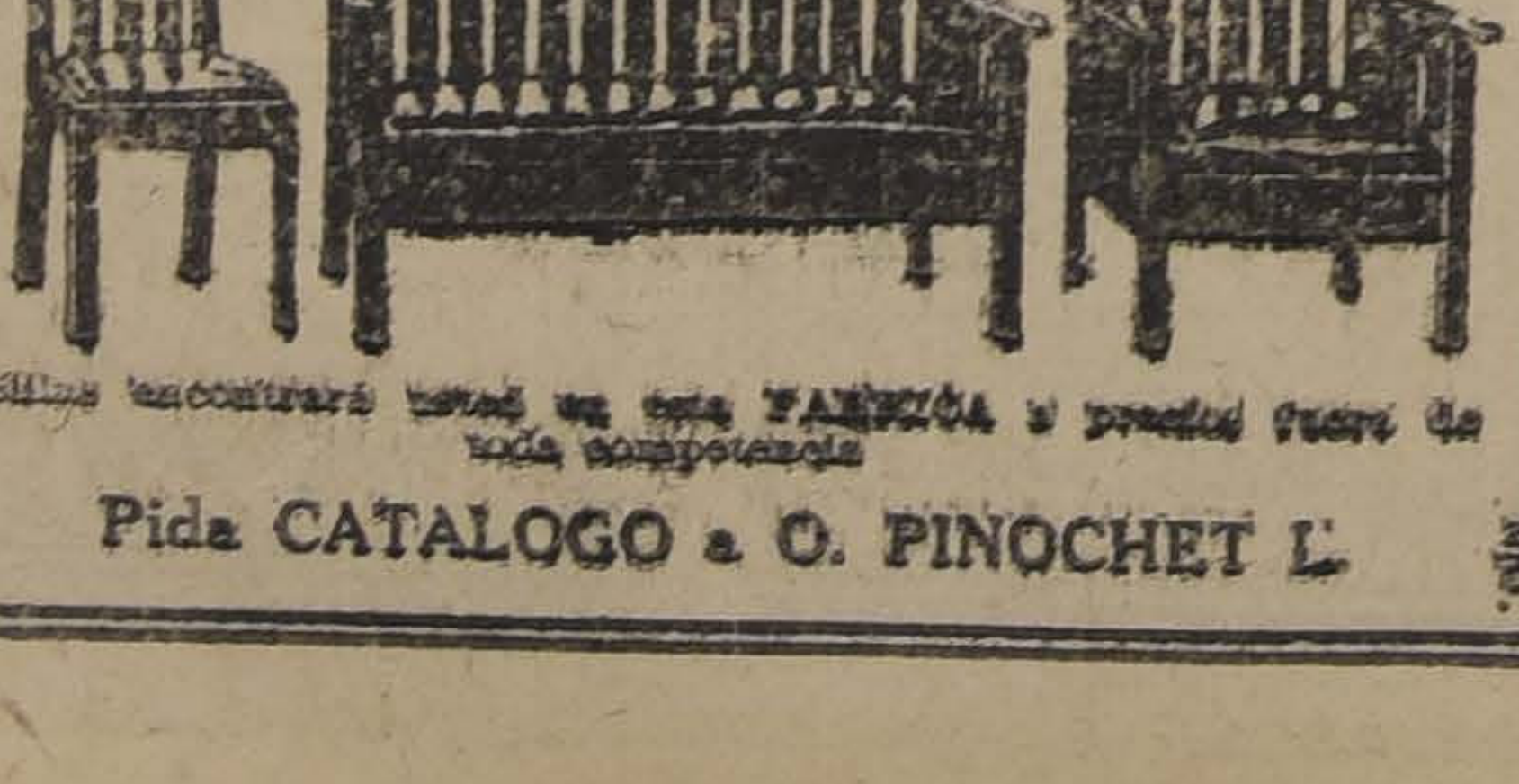

Sillas encontrará usted en esta FABRICA a precios fuera de toda competencia

Pida CATALOGO a O. PINOCHET L.

La Mutual de Chile

ASOCIACIONES MUTUAS DE CREDITO, SOMETIDAS AL CONTROL DE LOS MISMOS ACCIONISTAS — LA UNICA INSTITUCION DE SU GENERO EN LA REPUBLICA

Domicilio Social: Agustinas N.o 1060
Casilla 249 — Santiago

LEGALMENTE INSTALADA EN OCTUBRE 31 DE 1922

Las organizaciones de LA MUTUAL DE CHILE están destinadas únicamente a facilitar CREDITOS EN EFECTIVO a sus propios accionistas asociados, para lo cual se otorga Acciones de las diversas Asociaciones, como sigue:

SECCION CAPITALES

DE UN MIL PESOS

SECCION HIPOTECARIA

DE CINCO MIL PESOS

Operaciones desde: $ 3,000 HASTA $ 50,000.

LOS PRESTAMOS SE OTORGAN al interés del 8 por ciento anual, con amortización trimestral formada por las mismas cuotas mensuales de los títulos. Los mismos asociados deciden los préstamos por VOTACION, cuyos ESCRUTINIOS se llevan a cabo los días

8 Y 24 DE CADA MES

según sección.

Quien quiera puede hacerse socio o accionista. Cuotas moderadas. Solicite datos y prospectos.

Se avisa que tienen opción a estos préstamos:

PRESTAMOS DE MAYO-925

SECCION "CREDITO HIPOTECARIO"

El asociado bajo POLIZA N.o 14,180, don Carlos Henríquez Parada, calle Manuel Rodríguez, Temuco.

SECCION "CAPITALES"

El accionista según TITULO N.o 721, don Pedro Ernesto Calderón, M. Montt 1471, Santiago.

Santiago, 26 de Mayo de 1925.

JARAMILLO y Cía., Administradores.

FERROCARRILES DEL ESTADO

Solicítanse propuestas públicas para el 21 de Agosto próximo, por tablones de roble, aceros, remaches pernos, tuercas, cañería, bronce para descansos y fierro en planchas.

Bases y antecedentes en el Departamento de Materiales y Almacenes, Estación Alameda.

Santiago, 19 de Mayo de 1925.

EL JEFE DE SECCION.

PROPUESTAS POR RECTIFICADORES DE CORRIENTE

Se piden propuestas por dos Rectificadores de corriente alterna, 220 volts, a continua, 37,5 volts para cargar baterías de coches.

Bases y antecedentes en la Oficina de Electrificación de los Ferrocarriles del Estado (Sección Instalaciones), Bandera 675, Oficina 23.

Las propuestas se abrirán el 1.o de Junio próximo a las 3 P. M.

EL JEFE.

CONCURSO

Llámase a concurso para proveer el puesto de Ingeniero-Administrador del Servicio de Alcantarillado y Agua Potable de Valdivia, con un sueldo anual de $ 10,800.

Bases y antecedentes se pueden consultar diariamente en las oficinas de la Inspección, Agustinas 1338, hasta el 1.o de Junio.

ROYAL GARAGE

Diez de Julio N.° 627. — Tel. N.° 78 Matadero

H. MORALES

Repuestos sobre medida para todo automóvil y camión. Especialidad en émbolos, anillos y pasadores rectificados y garantidos. Pernos para muñones y resortes. Bocinas de bronce y acero. Piñones para diferenciales de acero al badanio. Se ametalan bielas y descansos. Soldadura autógena.

PRECIOS SIN COMPETENCIA

AL COMERCIO

FACTURAS

Se avisa al comercio que ha sido despachado el Reglamento de la Ley de Papel Sellado, Timbres y Estampillas y conforme a sus disposiciones queda sin efecto el Decreto Supremo que autorizaba el uso de estampillas en las FACTURAS. En consecuencia, los comerciantes deberán acudir a la tercera Zona, calle AGUSTINAS 675, a pagar el impuesto correspondiente al número de facturas que se deseen timbrar, y en seguida, pasar a la Dirección de Impuestos Internos, "SECCION BOLETINES", CATEDRAL 1769, llevando el comprobante de pago, para proceder al timbraje de las facturas.

Servicios de colocación de la Oficina del Trabajo de los Sindicatos Blancos

BANDERA 657.—TELEFONO 1440

Para hoy se necesitan los siguientes empleados y obreros:
200 carpinteros para el Norte.
20 trabajadores al día.
2 porteros.
2 hortelanos.
1 jardinero.
8 podadores competentes en quinta.
2 mozos de comedor.
1 mecánico.
1 electricista.
6 carpinteros mueblistas y un escalero.
1 chauffeur para auto particular.
3 niños para los mandados.
1 albañil.

SE OFRECEN:

5 empleados de oficina con buenos informes.
4 mayordomos de fundos o de industrias con excelentes recomendaciones.
3 pintores.
4 estucadores.
3 chauffeurs para auto particular.
1 vidriero.
2 empapeladores.

Esta oficina atiende de 2 a 7 de la tarde, en Bandera 657.

La Junta Ejecutiva de la Unión de Transporte se reune mañana

Para mañana, a las 9 1|2 P. M., en el local de los tranviarios, Bulnes, esquina de Martínez de Rozas, se ha citado a todos los delegados que forman esta junta ejecutiva a fin de tratar importantes asuntos internos, entre otros, la renuncia del presidente de esta junta y el nombramiento de los nuevos delegados que han de integrar las vacantes que faltan.

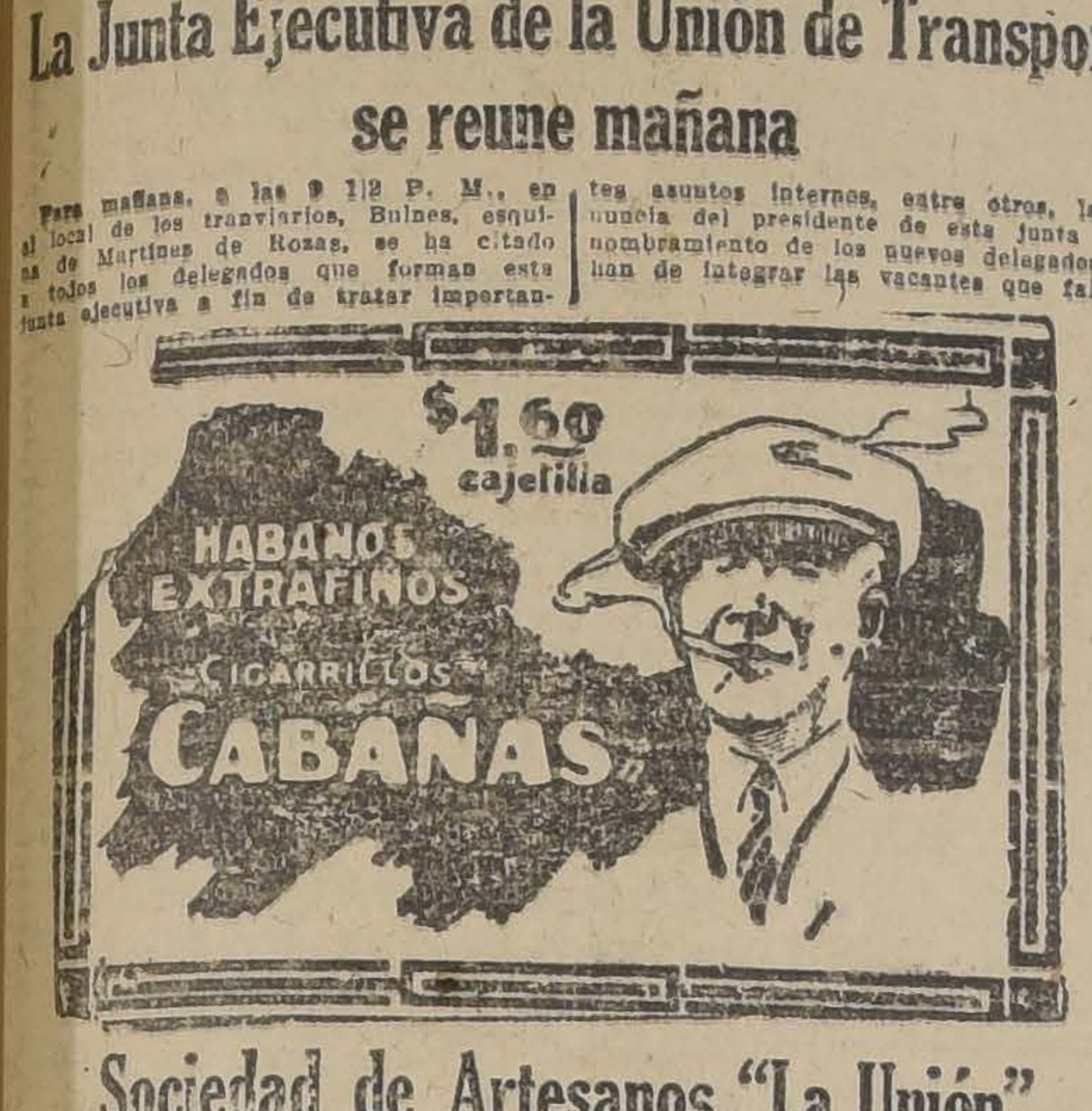

Sociedad de Artesanos "La Unión"

En la última sesión del H. Directorio se tomaron los siguientes acuerdos: Aprobar las solicitudes de aspirantes a socios de los señores Oscar Delleplane y Carlos Gilberto González.

Acusar recibo de varias notas de Sociedades amigas, comunicando los nuevos Directorios. Se leyó una atenta nota de Su Excelencia el Embajador de la República Argentina, doctor Manuel Malbrán, en la cual manifiesta aceptar gustoso, ser padrino del nuevo Estandarte Social. Se acordó contestar dicha nota agradeciendo la atención del señor Embajador.

Se autorizó la cancelación de las asignaciones de cuotas mortuorias a los deudos de los ex-socios, señores Galdámes Sobarso, Manuel Valenzuela, Emilio Poul y Dionisio Farías.

Fueron aprobados los balances de la Tesorería, de los meses de Febrero, Marzo y Abril.

Se acordó que la comisión de fiestas hiciera un beneficio a favor del socio, José Santibáñez, que se encuentra enfermo. Se autorizó a la comisión de Sanidad para que siguiera atendiendo con todos los beneficios necesarios al consocio señor Estéban Román.

Por unanimidad se acordó la inauguración de nuevo Estandarte Social, para el 13 de Setiembre próximo, impostergablemente; en la segunda hora se trataron asuntos internos.

Tiende a solucionarse el movimiento huelguista de los hojalateros y gasfiters

Diariamente han continuado reuniéndose los componentes de la Unión en Resistencia de Hojalateros y Gasfiters, y se han adoptado algunas importantes determinaciones tendientes a solucionar el conflicto pendiente con los patrones.

Se ha continuado recibiendo importantes adhesiones.

La comisión que fué a Valparaíso a representar a la organización en la convención celebrada por los metalúrgicos rindió la cuenta correspondiente, siendo aprobada.

Las reuniones se continuarán efectuando diariamente desde las 3 P. M

DESCOMPUESTA

Un artículo de precio muy bajo no es necesariamente el más barato

Al adquirir Ud. una máquina parlante no debe guiarse solamente por el precio, ni por la apariencia del instrumento. No es el precio sino su valor como instrumento musical lo que debe tenerse en cuenta. La apariencia del instrumento, y muy especialmente las cualidades artísticas del mismo, son factores en los cuales conviene fije Ud. su atención.

Hay máquinas parlantes más baratas que la Victrola, pero su *baratura* se manifiesta claramente después de poco tiempo de usarlas. Hay máquinas parlantes que se parecen exteriormente a la Victrola, pero esta semejanza desaparece al comparar su calidad y su valor artístico.

Aun cuando se permitiera a otros fabricantes copiar la Victrola en todos sus detalles, no podrían ellos producirla tan artísticamente perfecta como los instrumentos hechos por la Compañía Victor. Nuestras fábricas son las mayores del mundo dedicadas exclusivamente a la construcción de máquinas parlantes y discos, y por los medios mecánicos con que contamos y por la experiencia adquirida durante un cuarto de siglo, nos hallamos en una situación única para producir artículos de calidad insuperable, por el precio más bajo posible.

Adquiera una Victrola—el instrumento por el cual se mide el valor de todas las demás máquinas parlantes.

COMERCIANTES VICTOR
AL POR MAYOR Y MENOR:

CURPHEY y Cía. Ltda.

SANTIAGO: Ahumada 200. — VALPARAISO: Blanco N.º 657.

COMERCIANTES

Hans Frey, Coquimbo. — Casa Victor, Valparaíso. — Servando González y Cía., Valparaíso. — Fonografía del Pasaje, Grimm y Kern; M. Pacheco del C. y Cía. Ltd., Santiago. — Ossa Guzmán y Cía., Rancagua. — José Quintana del Pino, San Fernando. — Juan Fournier, Curicó. — Perfecto Valenzuela, Talca. — Renato Tedeschi F., Chillán, Cauquenes y Linares. — Isidoro Bernasconi, Concepción. — Manuel F. Osben, Talcahuano. — Ramiro Segura, Los Angeles.—Arquímedes Bagolini C., Collipulli y Traiguén. — Delia Bergen de P., Temuco. — L. Burgemeister y Cía., Valdivia. — Oelcker & Pauly, Puerto Montt y Osorno.

Victor
LA VOZ DEL AMO

Victrola

Estas marcas de fábrica de la Victor aparecen en la tapa de los instrumentos y en la etiqueta de los discos
Victor Talking Machine Company

Las Agujas "Tungs-tone" Victrola hacen que sea innecesario cambiar la aguja con cada disco.

EL CONSEJO DE TRANVIARIOS GESTIONA UNA REFORMA EN LOS ITINERARIOS DE LOS TRANVIAS

LA ENTREVISTA CON EL MINISTRO DEL TRABAJO

Ayer se entrevistó con el señor Ministro de Previsión Social doctor Salas, una comisión del gremio de Tranviarios, el cual les propuso que nombrasen una comisión de dos delegados a fin de gestionar la solución definitiva del conflicto con la Dirección de la Compañía. Los delegados expusieron que era de una gran importancia la solución a la brevedad posible de este asunto, pues la puerta de la cárcel se estaba haciendo estrecha para contener a los numerosos empleados del tráfico que caían por choques entre carros y con los demás vehículos y que en algunas secciones de la Compañía no se les había aumentado el 20 por ciento convenido a raíz del conflicto anterior; se llegó a la conclusión que los delegados Osses y Muñoz quedaran encargados de dar un corte definitivo a la cuestión en litigio, en la cual intervendría el señor Ministro de Previsión Social, el señor Director de Policía, señor Bustamante y la representación de la Compañía. Esta comisión empezó ayer mismo su trabajo.

La misma comisión se entrevistó con el Director de Policía, a fin de conseguir ciertas garantías para atender a los asociados del Consejo, cuando tengan que ver con la policía por accidentes, a lo que el señor Bustamante contestó que estudiaría la petición de los empleados del tráfico.

EL GREMIO SE REUNE HOY

A fin de dar cuenta a los personales tranviarios de cómo están las gestiones de arreglo en cuanto a los horarios y el aumento no pagado a algunas secciones, se ha citado a junta general al gremio para esta noche a las 9 1|2 P. M., en ambos locales de Victoria, Mapocho y Cueto.

LA SOCIEDAD GREMIO DE ABASTOS SE OPONE AL DESCANSO DOMINICAL EN EL MATADERO PUBLICO

ASI LO MANIFIESTA AL INTENDENTE MUNICIPAL EN LA TARDE DE AYER

Desde hace algún tiempo se viene iniciando por parte de los industriales del Matadero un movimiento tendiente a obtener la paralización de las faenas en el Matadero Público, durante los días Domingos.

Esta medida ha sido resistida por la Sociedad Gremio de Abastos, quien ha conferenciado en la tarde de ayer con el Intendente Municipal señor Phillips, para manifestarle que no aceptan el descanso dominical en estas faenas.

Según las razones que la comisión dió al Intendente Municipal, figuran algunas de orden legal, tal como las establecidas por la misma ley de descanso dominical, que hace una excepción en los trabajos de esta industria.

También manifestó la comisión que el descanso dominical en el Matadero significaría el alza de la carne, por cuanto la insuficiencia del local del actual Matadero no permitía el beneficio en mayor escala y sobre todo por el alza desmedida que se ha comprobado en la carne en los últimos movimientos huelguistas.

Según nos manifestó la comisión, el Intendente Municipal acogió las peticiones y prometió estudiarlas a la mayor brevedad, para solucionar estas dificultades y para cuyo efecto va a citar a las partes interesadas que son: Sociedad de Industriales, Dueños de Carnicerías, Matarifes y Carreteleros, a una próxima reunión.

Noticias breves; pero importantes

UNION DE LOS TIPOGRAFOS. —Esta institución se reunirá el Domingo a las 2 P. M. para tratar importantes asuntos internos. Ha recomendado a sus miembros la asistencia a las clases nocturnas de la Universidad Popular Lastarria y la puntualidad en sus cotizaciones.

LA SOCIEDAD JUVENTUD DE PALESTINA.—El próximo Domingo efectuará esta institución la celebración de su primer aniversario social en su local ubicado en calle Santa Filumena 189, a las 3 P. M.

UNION INDUSTRIAL DE EMPLEADOS DE GATH Y CHAVES. —El Sábado próximo efectuará esta institución un baile social y una presentación teatral a cargo del Conjunto Criollo Castillo, que pondrá en escena la aplaudida comedia el Casamiento de don Baucha.

CIRCULO KU-KLUX-KLAN.—El 30 del presente realizará esta institución una manifestación en honor de uno de sus socios, señor Fernando Flores. Las adhesiones se reciben en la secretaría de la institución, San Martín 1070.

LA AGRUPACION LA TIERRA Y EL GRUPO VERBA ROJA.—Se reunión el próximo Domingo para tratar importantes materias culturales.

SOCIEDAD SANTIAGO DE ZAPATEROS, HORMEROS Y CURTIDORES.—Ha tomado importantes acuerdos relacionados con la asistencia de sus asociados y recomienda el pago de las cuotas de bien raíz a todos sus componentes.

SOCIEDAD DE ARTESANOS LA UNION. — El próximo Sábado se efectuar en esta institución el baile a beneficio del socio señor José Santibáñez, que se encuentra enfermo.

SINDICATO DE CHAUFFEURS DE CHILE.—El Directorio de esta institución aprobó las solicitudes de aspirantes de los socios señores Francisco Sanhueza, Miguel Sovia, Francisco Riquelme, José A. Palomino e Hilario Barra.

SOCIEDAD UNIVERSAL LEOPOLDO LAGOS.— Se reunirá el próximo Domingo, a las 9 A. M., para conocer la labor que ha desarrollado el Directorio, aprobar el balance y tomar acuerdos de orden interno.

SOCIEDAD IGUALDAD Y TRABAJO.—El 1.o de Junio celebrará junta general esta institución a las 8.30 P. M., para tratar importantes materias relacionadas con la cuota extraordinaria que se ha acordado.

Centro Artístico Arturo Alessandri P.

Se avisa a los componentes de este Conjunto que la socia fundadora de este Conjunto, señorita Olivia Román, se encuentra gravemente enferma en el Hospital de San José, Sala del Niño Jesús, cama N.o 20.

Federación de Chauffeurs de Chile

Se pone en conocimiento de los socios que esta institución ha trasladado su oficina a la calle de Bandera N.o 839, donde se atenderá a los socios para cualquiera emergencia, de 2 a 7 P. M.

DEPILATORIO INOFENSIVO

El único que no está compuesto a base de terribles venenos y que no tiene ningún olor desagradable. Deja el cutis como si jamás hubiera habido vello: liso, suave y sin ninguna irritación.

Precio de la caja, **sólo hasta el 18 de Junio**, con el objeto de darlo a conocer: **$ 2.**

Después de esa fecha subirá a $ 3. la caja.

1280 — SANTO DOMINGO — 1280

(CASA PARTICULAR)

Este depilatorio necesita práctica para ser colocado con eficiencia. Por eso aconsejamos a nuestra clientela se lo hagan aplicar en nuestra propia casa por la primera vez. Aplicaciones por señora especialista en belleza del rostro. Extirpación de pecas, manchas, rojeces, grietas, arrugas, espinillas; barros y otros defectos del cutis. Precios módicos. Consultas gratuitas. No se contestan cartas que no vengan acompañadas de sobre con el franqueo correspondiente ni se atienden pedidos de provincia que no vengan con su valor y el costo de la encomienda.

A cotinuación publicamos una de las cientos de cartas que recibimos en agradecimiento de curaciones eficaces.

DE LA SRA. MICAELA GODOY DE JULIA

Certifico por la presente que he estado haciéndome un tratamiento para la extirpación del vello en el consultorio de la señora Heliana de S. ubicado en la calle Santo Domingo 1280, con los resultados más satisfactorios. Puedo asegurar que he quedado con mi cara limpia y sin irritación de ninguna especie, debiendo dejar constancia que al ir a consultar a la señora mencionada, llevaba la cara inflamda por las terribles y dolorosas picaduras ocasionadas por el sistema de depilación eléctrica, cuya aplicación me había costado ya gruesos desembolsos y que habría seguido costándome otros no menos serios si la suerte no me hace hallarme con la señora Heliana de S. El tratamiento de la señora Heliana es rápido, seguro y de costo moderado.

Doy el presente certificado con el fin de que otras víctimas de esta fea plaga de los vellos sepan encontrar el camino de su curación.

MICAELA GODOY DE JULIA.

Coquimbo, Abril 20 de 1925.
Plaza Hotel. Casilla 203.

20—J.

El Mayor placer para una Mujer es el de ser bonita

CRÈME SIMON

Lo conseguirá Vd ó conservará la belleza que ya posee, empleando para su tocado diario la inimitable CRÈME SIMON

CRÈME SIMON

es sinónimo de Juventud y Belleza.

Fallecimiento

En la mañana de ayer dejó de existir en esta capital la señora Mercedes Díaz de Concha.

La extinta era esposa del compañero de labores tipográfica de esta Empresa, señor Jorge Concha, quien ha recibido sinceras condolencias por la desgracia que le aflije en estos momentos.

Por sus dotes personales, la señora Díaz de Concha gozaba de generales simpatías entre sus relaciones.

Sus funerales se llevarán a cabo esta tarde a las 5.

El cortejo partirá desde la calle San Diego (Cité San Juan, casita 6) entre Victoria y Pedro Lagos.

El señor Jorge Concha invita a sus numerosos compañeros de trabajo que lo acompañen al sepelio de su esposa.

—El personal de obreros de este diario, reunido anoche, designó algunas comisiones para que lo represente.

Los veteranos del 79 y la llegada del señor Barros Jarpa

A todos los miembros de la Sociedad de Inválidos del 79 y Veteranos del Ejército y Armada para hoy, a las 7 de la tarde, en la Plazuela de la Estación Mapocho, con el fin de concurrir en cuerpo y con el estandarte social a la recepción que se le tributará a don Ernesto Barros Jarpa.

Se recomienda la mayor asistencia y la puntualidad en la hora.

Tenida: insignias y condecoraciones.

Sandalio Gallardo, agricultor residente en Calbuco, vengo en declarar que estando enfermo de reumatismo, me atacó una parálisis completa, permaneciendo un año seis meses en el hospital de este pueblo (Calbuco) sin poder moverme de la cama.

Habiendo sido desahuciado, me trasladaron del Hospital a mi casa, en estas circunstancias don Virginio Morales Ibáñez, vecino de este pueblo, compadecido de mi situación me obsequió un frasco de Jarabe Depurol 18".

Con este solo frasco fué suficiente para recobrar el movimiento y levantarme de la cama; hoy después de dos meses de tratamiento con el Depurol 18, puedo caminar, siendo el estado de mi salud muy satisfactorio, gracias a este gran remedio que no me cansaré de recomendar.

Firmo la presente declaración en Calbuco a 22 de Abril de mil novecientos veintitrés. — (Firmado)—Santiago Gallardo.

Certifico que lo declarado más arriba por Sandalio Gallardo, es completamente exacto.— (Firmado).—José Jil Torres A., vacunador.

Conocemos a Sandalio Gallardo y nos complacemos en declarar que lo expuesto por él con respecto a su enfermedad y la cura efectuada por el "Depurol 18", es rigurosamente exacto.— (Firmado). —Ismael Pascualez, 1.er Alcalde.— (Firmado). — Eduardo Outridge y Cía.

De venta en todas las buenas Boticas

CLINICA
DE LUIS A. BRAVO B.

Instalada según los adelantos modernos. Unicamente para el tratamiento y curación radical de las enfermedades venéreas, génito-urinarias e impotencia.

PUENTE N.o 562

NOTA.— Más detalles en avisos profesionales.

MUEBLES
DE COMEDOR, DORMITORIO ESCRITORIO

A precios sumamente bajos, con grandes facilidades en el pago, vende:

LA SAN ANTONIO
MONEDA 952
FRENTE CASA MUZARD

Bolsa del Trabajo de los Sindicatos Católicos Femeninos

ESMERALDA 848, TELEFONO 2474—ABIERTO DE 9 A 12 Y DE 2 A 7.30

Una ama de leche que tenga muy buena salud.
Francesa para llevarla a Francia, al cuidado de una guagüita.
Señorita inglesa para sacar al paseo de la mañana a unos niños.
Señorita inglesa para llevarla a un fundo. Como institutriz es indispensable sepa algo de piano.
Señorita inglesa para acompañar señoritas en la tarde de 6 a 8 P. M.
Institutrices francesas competentes.
Matrimonios: él jardinero competente, y élla buena cocinera. Exígense recomendaciones separadas de cada uno.

Matrimonio sin niños, él cochero y ella buena cocinera para el campo.
Matrimonio: él buen chauffeur de coche de cambio.
Cocinera competente para Quintero. Casa de un sacerdote.
50 cocineras para Santiago, con sueldo de 50 a 100 pesos.
40 empleadas de comedor de muy buena presencia.

40 empleadas de la mano muy ágiles.
20 niñeras competentes.
5 niñeras que tengan práctica en cuidar guaguas.
Lavanderas sin niños para lavar con puertas adentro en casas particulares.
Enfermeras con sueldo de 80 pesos mensuales.
Cuidador de enfermos para un sanatorio.

OFRECEN

Institutriz inglesa que se le dé algunas hora para hacer clases afuera.
Empleadas de piezas competentes.
Cocinera buena con hijo para mozo de aseo.
Señoras competentes para atender casas.
Señoritas para compañeras de señoras solas.
Las mejores enfermeras de Santiago para día y noche.
Empleadas para Valparaíso o Viña del Mar.
Matrimonio: élla para piezas y costuras y él para chauffeur de Ford.

NOTA: Las inscripciones para las personas que solicitan ocupación son gratuitas.

RESFRIADOS CAUSAN DOLOR DE CABEZA

EL LAXATIVO BROMO QUININA desvía la causa.—Se usa en todo el mundo para curar un resfriado en un día. La firma de E. W. GROVE se halla en cada cajita. Hecho por la Paris Medicine Co., St. Louis, E. U. de A.

FIESTAS SOCIALES

La velada de mañana en el Teatro Selecta. — Mañana se efectuará en el Teatro Selecta (Chacabuco entre Mapocho y Atacama, una interesante velada. Esta fiesta es preparada por los diversos sectores de arrendatarios a beneficio de los gastos que ocasionan las diversas actividades de este Comité.

En esta velada se desarrollará un interesante programa de variedades a cargo de artistas obreros.

Centro Artes Gráficas. — Hoy baile social acompañado por la orquesta del centro.

Sociedad S. M. Chauffeurs de Chile. — La comisión de fiestas efectuará un baile social en Alameda 1833.

Centro Social Sol de Mayo. — Para hoy baile social a las 9 1|2 P. M.

Centro El Despertar. — Hoy se efectuará una clase instructiva de 8.30 a 10 para continuar un baile social hasta las 12 P. M.

—Para el Sábado se prepara una velada a beneficio de los fondos sociales de la Unión Gremial de Fundidores.

Centro Social Deportivo "Manuel Concha P.".—Hoy, a las 10.30 P. M., en su local social, baile familiar.

Centro Familiar "San Miguel", Llano Subercaseaux N.o 157.—Hoy, a las 8 P. M., baile familiar.

Conjunto Artístico "Mateo Martínez Quevedo".—A ensayo para hoy, a las 8 P. M., en Olivos 980.

CITACIONES

Sindicato de Tabacaleros Ambos Sexos.—A todos sus miembros a reunión general para mañana, a las 8 1|2 P. M.

Centro Independencia de Chile.—Cítase a junta general para esta noche, a las 8 1|2 P. M.

"Asociación Sindical de Empleados de Casas Religiosas".—A reunión para mañana, a las 8 P. M., en el Centro Carmelo y Praga.

Sociedad Unión de Peluqueros.—Cítase a sesión ordinaria de Directorio para hoy, a la hora de costumbre.

Sociedad S. M. Manuel Montt.—A reunión para hoy, a las 9 1|2, a los miembros del Directorio.

Sindicato de Enfermeras.—A reunión general para mañana, a las 4.30, en calle Montevideo 940, entrando por Santos Dumont.

Estudiantina "La Unión".—A ensayo general para mañana. Local, Moneda 2575.

Sociedad "Unión de Peluqueros".—A sesión de Directorio para hoy, a las 9 P. M., en nuestro local social, Tarapacá 721.

Consejo de Alimentación, Sección Comerciantes.—Cita a sesión extraordinaria para hoy, a las 6 P. M., en Martínez de Rozas, esquina de Bulnes.

Agrupación Maximalista. — A reunión general a todos los afiliados, para tratar la siguiente tabla: nuestra situación ante el frente único obrero; elección de nuevo directorio; periódico de la Agrupación. La reunión se efectuará en Maipú 830 hoy a las 8 1|2 P. M.

Sociedad de Empleados de Carnicerías El Esfuerzo. — A reunión general para hoy a las 9 P. M. a todos los empleados de carnicerías, haciéndose extensivo este llamado a todos los no organizados, especialmente a los de Vegas y Mercados, por existir puntos de importancia que tratar.

Estudiantina Libertad. — Este Conjunto Musical se reunirá hoy a las 8 de la noche. Hora y local de costumbre.

Unión Industrial del Cuero y Anexos. — A sesión ordinaria al Consejo Central y delegados de personas para hoy a las 8 1|2 en nuestro local social, por haber asuntos de suma importancia que tratar; como ser, las últimas incidencias de las huelgas José Picó y José Toral.

Para mañana se cita a una reunión especial a la mesa directiva de la Unión, con el objeto de elaborar un programa de acción bien orientado.

Conjunto El Arte Decorativo. — Cita a junta general para hoy a las 9 P. M.

Cuadro Artístico Nacional Andrés Muñoz. — A reunión para hoy a las 8 P. M. en Pérez Valenzuela N.o 7.

Sociedad La Aurora, de S. M. —Para hoy a junta general a las 8.30 P. M. en Arturo Prat 1242. Cancha Malloco. Hora: 8.25 P. M.

2.40
AL COMPRAR JABON
JABON de ROSS
Certificado Puro
FABRICADO POR
THE SYDNEY ROSS Cº N.Y.
COMPRE LO MEJOR

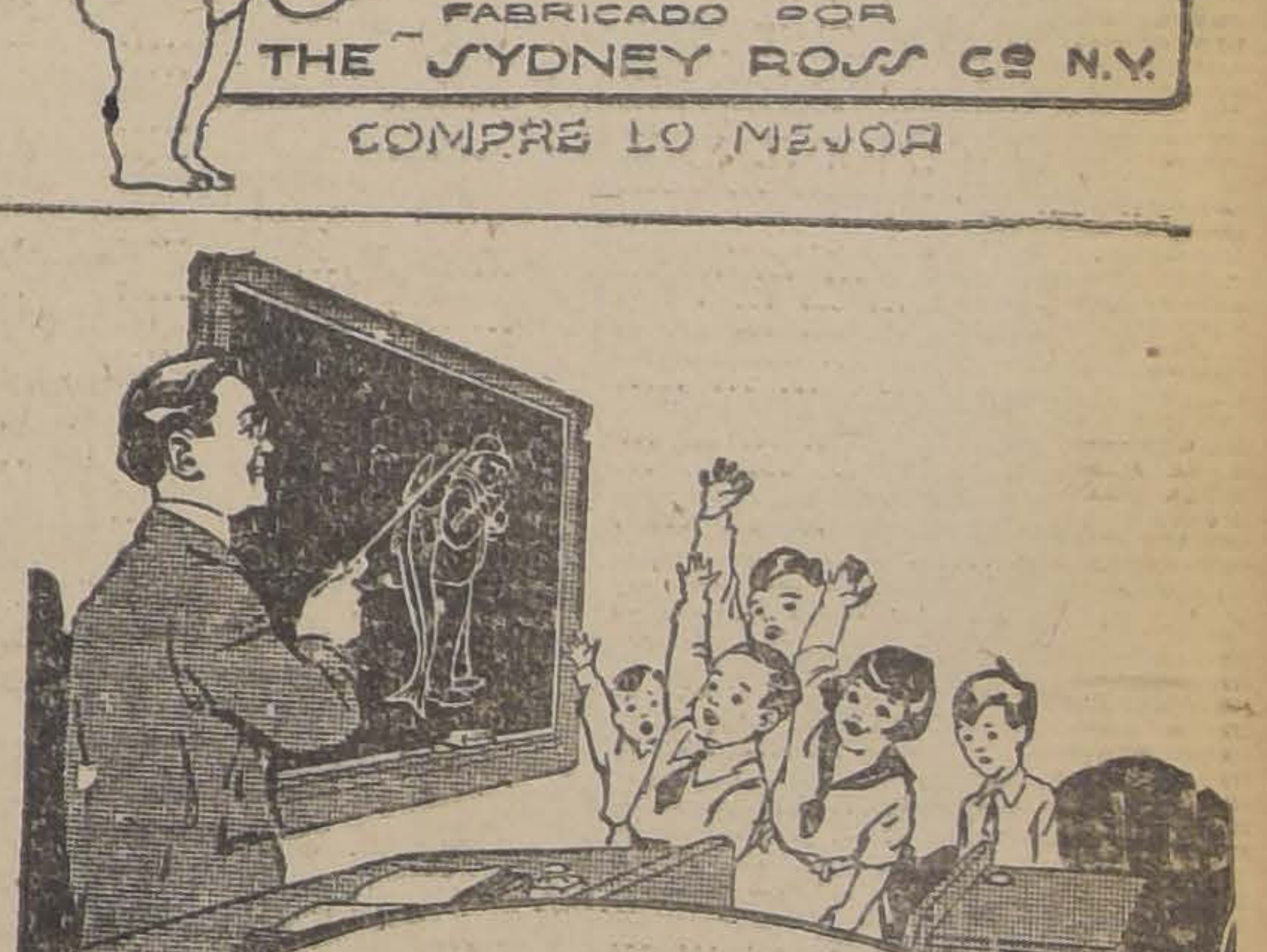

"Los niños que conocen esta marca, que levanten la mano"

dice este maestro en la escuela. Ahí está la proporción exacta; de cada cinco niños, cuatro toman la Emulsión de Scott y su evidente robustez es la mejor comprobación de que para los niños no hay nada que ni apenas se le acerque en elementos fortalecientes. Guarde a sus nenes de Raquitismo, Anemia, atraso en el crecimiento; deles

EMULSION DE SCOTT

Sin duda Ud. visitará la

Casa Edison

CAMBIO

BANCARIO (90 d.)	$ 42
COMERCIAL	42.40

EQUIVALENCIAS DEL CAMBIO BANCARIO

1 FRANCO BELGA, vale	$ 0.43.45
1 DOLAR	8.74
1 FRANCO	0.44
1 LIRA	0.356
1 PESETA	1.26 3|4
1 NACIONAL ARGENTINO	3.56

PREMIO DEL ORO: 238.20.

UN PESO PAPEL, VALE: 5 11|16.
LIBRAS POR ORO AMERICANO: 486 1|4.

BOLSA DE COMERCIO

MOVIMIENTO

Activo en movimiento y flojo en los precios fué la característica del día bursátil de ayer en el mercado de valores.

Se anotaron importantes ventas sobre acciones de Compañía de Salitres de Antofagasta, Banco de Chile, Kelluani, Vacas, Elqui y Tierra del Fuego, y en menor número, los demás valores cuyo detalle se demuestra a continuación.

El valor de lo adjudicado en bonos asciende a 353,000 nominales, ye n letras de cambio a 6,000 libras esterlinas a 42 para Junio 2.

Los precios continuaron flojos.

SUBIERON

BONOS: Caja 8 1|2, de 81 1|2, a 81 3|4.

GANADERAS: Fuegos, de 168 a 171.

INDUSTRIALES: Gas de Valparaíso, de 80 a 82; Vapores, Ord., de 22 a 22 1|2; Vapores Pref., de 44 1|2 a 47; Dichas, de 34 1|2 a 35 1|4; Disputada, de 35 3|4 a 36.

BAJARON

BONOS: Caja 7-1, de 79 a 73 y 1|2; Hip. 7-1, de 80 a 79.

SALITRERAS: Antofagasta, de a 69; Loa, de 58 1|2 a 55.

INDUSTRIALES: Malvoa, de 9 4 a 9 1|2; Viña, de 25 1|2 a 24 5|8.

MINERAS: Bronces, de 5 3|4 a 5 5|8; Condoriaco, de 7 5|8 a 7 1|2; Kumurana, de 33 1|2 a 33; Kelluani, de 14 a 13 7|8; Minera, de 28 3|4 a 28; Elqui, de 4 1|2 a 4 1|4; Oruro, de 29 a 28 3|4; Patiño, de 298 a 291; Tres Puntas, de 1.60 a 1 1|2.

OPERACIONES DE AYER

Primera Rueda

182000 Hip. 8-1, 81.
51000 Caja 8-1|2, 81 1|2.
200 Banco Chile, 180.
1500 Banco Chile, Junio 25, 180 1|2
500 Kelluani, 14.
800 Kelluani, Junio 25, 14.
500 Tres Puntas, 1 1|2.
150 Gas, 51.
100 Antofagasta, Junio 11, 69 1|2
600 Antofagasta, Junio 25, 69.
500 Antofagasta, Junio 11, 69.
430 Antofagasta, 68.
700 Antofagasta, Junio 11, 68 1|2
500 Antofagasta, Junio 25, 68 1|2
900 Antofagasta, Junio 25, 68 3|4
400 Kala Uyu, 37.
23 Telégrafo, 38.
300 Bronces, 5 1|2.
100 Patiño, Junio 25, 295.
2000 Vacas, Junio 11, 3 1|2.
6000 £ Junio, 2, 42.

Segunda Rueda

25000 Caja 7-1, 79.
29000 Caja 7-1, 78 1|2.
12000 Caja 8-1, 85 3|4.
6000 Caja 8-1, 86.
2000 Caja 8 1|2, 81 1|2.
14000 Caja 8 1|2, 81 3|4.
14000 Hip. 8-1, 81.
500 Marta, 1 7|8.
20 Gas, 51.
300 Fuegos, Junio 25, 171.
600 Fuegos, Junio 11, 170 1|2
50 Bco. de Chile, 180.
500 Rafaelitas, Junio 11, 1 1|2.
600 Kelluani, Junio 11, 13 7|8.
200 Oruro, 28 3|4.
25 Oploca, 160.
200 Dichas, Junio 25, 35 1|4.
900 Salvador, Junio 11, 5 1|2.
200 Dichas, Junio 11, 35 1|4.
200 Dichas, 35.
1000 Elqui, Junio 11, 4 1|4.
100 Kumuran, Junio 25, 33 1|2.
100 Antofagasta, Junio 11, 69.

PRECIOS DE COMPRADOR O VENDEDOR AL TERMINAR LAS RUEDAS

TITULO	COMPRADOR Cantidad	COMPRADOR Precio	VENDEDOR Cantidad	VENDEDOR Precio
BONOS				
Caja 8-1	15000	86	......	....
Caja 8-1|2	70000	81½	80000	81¾
Caja 7-1	20000	78½	......	....
Caja 6-1	2500	77	......	....
Hipotecario, 8-1	10000	80¾	17000	81
Hipotecario, 8-1, año 1915	30000	82½	......	....
Hipotecario, 7-1	......	......	2000	79
Presuiguado, Diciembre 8, (Municip.)	1000	72	5500	75
BANCOS				
Chile	......	......	100	180½
Español	......	......	50	123
Italiano	30	79	......	....
MINEROS				
Aconcagua, Junio 25	400	14	200	14⅝
Al fin Hallada, Junio 25	1000	1½	......	....
Bronces	300	5⅝	......	....
Carbonífera de Penco	......	......	200	8½
Chiquiri, Junio 11	500	9	200	9⅛
Chacaltaya, Jun. 11	......	......	300	24
Dichas, Junio 25	200	35¼	200	35½
Disputada, Junio 11	100	35⅝	......	....
Higuera, Junio 11	......	......	500	7
Kumurana, Junio 25	100	33½	500	34
Kelluani, Junio 11	500	13⅝	100	13⅞
Kala Uyu, Junio 11	300	37½	100	38
Las Chilas, Junio 25	500	3¼	......	....
Marta, Junio 25	500	1¾	......	....
Minera	......	......	100	28
Elqui, Junio 11	500	4¼	......	....
Oploca, Junio 11	100	158	......	....
Oruro, Junio 25	500	28½	100	28¾
Patiño, Junio 11	......	......	100	294
Potasa	100	7¼	......	....
Potasa, Junio 25	......	......	200	7½
Salvador, Junio 25	500	5⅝	......	....
Tocopilla, Junio 25	......	......	100	84
Totoral, Junio 11	500	3	......	....
Vacas, Junio 11	......	......	500	3½
SALITREROS				
Antofagasta, Junio 11	......	......	100	69
Antofagasta, Junio 25	500	68	......	....
GANADEROS				
Gente Grande, Junio 25	100	85	......	....
Gente Grande	......	......	30	86
Laguna Blanca, Junio 11	......	......	100	164
Rupanco	500	21	......	....
Fuego, Junio 25	100	171	......	....
PETROLIFEROS				
Rafaelitas, Junio 25	......	......	1000	1½
INDUSTRIALES				
Gas de Santiago	70	51	......	....
Electricidad Industrial	......	......	100	70
Electricidad Ordinaria	100	9	......	....
Electro Metalúrgica	500	33	......	....
Vapores, Junio 25	100	22½	......	....
Malvoa, Junio 11	......	......	500	9½
VARIOS				
Volcán	......	......	300	40
SEGUROS				
Chilena Consolidada	......	......	300	40
CIERRE OFICIAL, A LAS 5 P. M.				
Cambio	......	42.20	......	42.40
Oro	......	238.—	......	238.20
£ por oro	......	12.50	......	12.60
Dichas, transacciones, Junio 11	......	35¼	......	....
Kumurana, Junio 25	......	33	......	....
Oploca, Junio 11	......	160	......	....
Antofagastas, Junio 25	......	69¾	......	....
Bronces, Junio 11	....	5⅝	....	....
Elqui, Junio 11	......	4¼	......	....
Condoriaco, Junio 25	......	7½	......	....
Patiño, Junio 25	......	......	......	291
Disputada, Junio 25	......	......	......	36
Marta, Junio 25	......	......	......	1⅞
Colquiri, Junio 25	......	......	......	9¼
Salvador, Junio 25	......	......	......	5⅝

Impuesto a la Renta

De acuerdo con lo dispuesto por el artículo 39 de la Ley N.º 3996, de 2 de Enero de 1924, se avisa al público que en la

OFICINA DE IMPUESTOS INTERNOS
AGUSTINAS 673

de esta ciudad, se encuentran a disposición de los contribuyentes los **ROLES DEFINITIVOS** de la 2.ª, 3.ª, 4.ª y 6.ª categorías, por el año 1924.

Los interesados pueden pasar a dicha oficina para recoger los recibos correspondientes, con el objeto de que efectúen sus pagos en la Tesorería Fiscal.

Se llama la atención del público hacia lo dispuesto por los artículos 56 y 59 de la Ley y se hace presente que los pagos que se efectuaron el año 1924, sólo tuvieron el carácter de "provisorios".

Mayo de 1925.

ED ADMINISTRADOR.

INFORMACIONES DE SOCIEDADES ANONIMAS

DIVIDENDOS, CITACIONES, CIERRE DE REGISTROS

LAUTARO NITRATE Co. LTD.— Cita a junta general ordinaria el 26 de Junio en Cámara Nacional de Comercio de Valparaíso, para tratar memoria y balance del 31 de Diciembre 1924 y tratar los demás asuntos ordinarios del negocio (Art. 46 estatutos).

ORURO Co. MINERA- Cita a junta general ordinaria para el 29 de Mayo, en Compañía 1264. Memoria y balance del año 1924.

Cierra su registro del 18 al 19 de Mayo y dividendo N.o 24 el mismo día por el Banco de Chile.

CANOYA URIFICADA Co. MINERA.—Cita a junta general ordinaria y extraordinaria el 28 de Mayo, en Bolsa de Comercio. Reforma del artículo 3 de los estatutos.

Cierre del registro del 18 al 28 de Mayo.

COMPAÑIA DE SALITRES DE ANTOFAGASTA—Cítase nuevamente a los señores accionistas a junta general extraordinaria para el 5 de Junio, en calle Serrano N.o 200, con el fin de pronunciarse sobre lo siguiente:

1.o Venta del activo y pasivo de la Compañía a The Lautaro Nitrate Company Limited, por la suma de dos millones quinientas sesenta mil libras esterlinas, pagaderas al contado.

Los accionistas de la Compañía tendrán derecho a suscribir, a la par, hasta 512,000 acciones de The Lautaro Nitrate Company, de valor nominal de cinco libras esterlinas cada una, que se emitirán para este objeto. Estas acciones se canjearán en la proporción de una acción de The Lautaro Nitrate Company por tres acciones tres cuartos de la Compañía de Salitres de Antofagasta.

Las referidas 512,006 acciones de The Lautaro Nitrate Company Limited participarán de todos los dividendos que reparta esa sociedad a contar desde el 27 de Febrero del presente año.

2.o Disolución y liquidación de la Compañía y nombramiento de liquidadores.

PROPIETARIA CO. CHILENA COMERCIAL LA. — Cita a junta general extraordinaria para el 28 de la sociedad y contratación de de Mayo, para tratar de la marcha una cuenta corriente para aumento del giro de sus operaciones.

ANTRACITA DE QUILACUYA COMUNIDAD — Cita a reunión para el 29 de Mayo, en Huérfanos 1310.

ASTURAS Co. SALITRERAS. — Cita a junta general ordinaria, para el 29 de Mayo, en Prat 268.

Cierra sus registros, del 19 al 29 de Mayo.

CANAL DE LAS MERCEDES. — Cita a junta general, para el 28 de Mayo.

CANAL DE CALERA ARSI. — Cita a junta general para el 29 de Mayo, para tratar sobre el artículo 33 Nos 1, 2, 3 y 4 de los Estatutos.

CONDES DE MAIPO ASCC.—Avisa a los accionistas de los canales de Espejo, Calera, Santa Cruz, San Vicente y Ochagavía, que el plazo solicitado de modificaciones de marco, vence el 6 de Junio de 1925.

CANAL DE SANTA CRUZ, ASOCIACION. — Cita a junta general ordinaria, para el 29 de Mayo, para tratar de lo dispuesto en el artículo 33 N.os 1, 2, 3 y 4 de los Estatutos.

EUREKA DE TRES PUNTAS. — Tercera citación a junta general ordinaria para el 28 de Mayo, en Bandera 60, oficina 3, y extraordinaria para tratar de la disolución anticipada de la compañía.

NUEVAS CONDES Co. MINERA LAS. — Cita a junta general extraordinaria, para el 30 de Mayo, en Ahumada 17, para elegir nuevo directorio y dar cuenta del Estado actual de las rentas de las minas de la compañía.

CHACALTAYA SOCIEDAD ESTAÑIFERA DE. — Cita a junta general ordinaria para el 30 de Mayo, en Compañía 1392, para tratar sobre la memoria y el balance del 31 de Diciembre del año 1924.

Cierra sus registros del 22 al 30 de Mayo.

OPLOCA DE BOLIVIA Co. MINERA Y. — Dentro del 23 al 31 de Mayo, deben los accionistas suscribir y pagar el importe de las acciones que les correspondan, a razón de una acción nueva por cada cuatro de las que actualmente poseen.

Los accionistas que hasta el 31 de Mayo no hubieren suscrito y pagado nuevas acciones, perderán su opción.

Cierra sus registros, del 23 al 31 de Mayo.

RAFAELITAS DEL NEUQUEN Co. DE PETROLEOS. — Cita a junta general ordinaria para el 29 de Mayo, en la Cámara Nacional de Comercio de Valparaíso, Blanco 725.

Cierra su registro del 23 al 29 de Mayo.

DESCUBRIDORA DE HURTADO Co. — Cita a junta general extraordinaria para el 30 de Mayo, en Agustinas 1111, para pronunciarse sobre un proyecto acordado por el Directorio, para constituir la sociedad anónima.

VINOS DE CHILE SOC. — Cita a junta general ordinaria, para el 30 de Mayo, en Vicuña Mackenna N.o 20, con el objeto de tratar sobre la memoria y balance anual.

CALIFORNIA DE CHILE Co. MOLINERA.—Cita a junta general para el 29 de Mayo, en Cochrane 805, Valparaíso.

Cierra su registro del 21 al 29 de Mayo

PARGA Co. EXPLOTADORA CARBONIFERA DE—Cita a junta general ordinaria y extraordinaria el 29 de Mayo, en Blanco 1019, of. 58 y 59, para tratar de futura marcha de la Sociedad.

Cierra su registro del 23 al 29 de Mayo.

MERCADO DE LA VEGA SOC.— Cita a junta general el 8 de Junio, en la of. de la Sociedad, para acordar la reforma de los estatutos, aumento de capital, la distribución de los fondos y ratificación de una venta de terrenos por expropiación municipal.

TEJIDO EL SALTO Co. NAC. DE —Cierra su registro del 26 al 30 de Mayo.

HUANI HUANI COMUNIDAD.— Se ruega a los comuneros pasar a verse con don Manuel Pérez, en la Bolsa de Comercio N.o 920, antes de firmar la escrituras.

SUB AMERICANA DE VAPORES Co — Se ha fijado para el 31 de Mayo para el pago de la tercera cuota de 0 £ 0.7.6 de las acciones preferidas, serie B.

FOMENTO DE BOSQUES SOC. — Tercera citación a junta general extraordinaria para el 29 de Mayo, en Serrano 143, Valparaíso, para estudiar y resolver la contestación de un muotuo con un grupo de accionista que tomaron a su consejo la ejecución del contrato de plantaciones, para la Sociedad y los gastos de administración.

Cierra sus registros del 21 al 29 de Mayo.

FABRICA NACIONAL DE OXIGENO LTDA. — Cita a junta general extraordinaria para el 28 de Mayo en Blanco 931, Valparaíso, para la modificación del inciso 2.o del título 2.o de los Estatutos. Forma de pagar los acreedores de la ex sociedad anónima Comercial e Industrial "I Cochesiter".

COOPERATIVA FERROVIARIA DE CONSUMO.—Cita a junta general extraordinaria para el 30 de Mayo, en el Teatro Ferroviario, para tratar sobre las negociaciones de la Sociedad.

GAS ACETILENO Y D. A. SOC. GENERAL.—Cita a junta general extraordinaria para el 4 de Junio, en Estado 59 para tratar sobre la liquidación de a Sociedad.

CHILENA DE TEJIDOS Co.—Cita a junta general extraordinaria para el 5 de Junio, en Huérfanos 1160, para tratar de la reforma de los artículos 5, 23 y 24 de los estatutos.

Cierra su registro del 27 de Mayo al 5 de Junio.

CANAL HUIDOBRO ASOC.—Cita a junta general para el 2 de Junio, en Avenida España N.o 91. Se previene que el 15 de Junio termina el plazo para solicitar modificaciones de los Marcos.

DESCUBRIDORA DE HURTADO Co.—Cita a junta general extraordinaria el 30 de Mayo, en Agustinas 1111, para pronunciarse sobre un proyecto acordado por el Directorio para constituir una sociedad anónima.

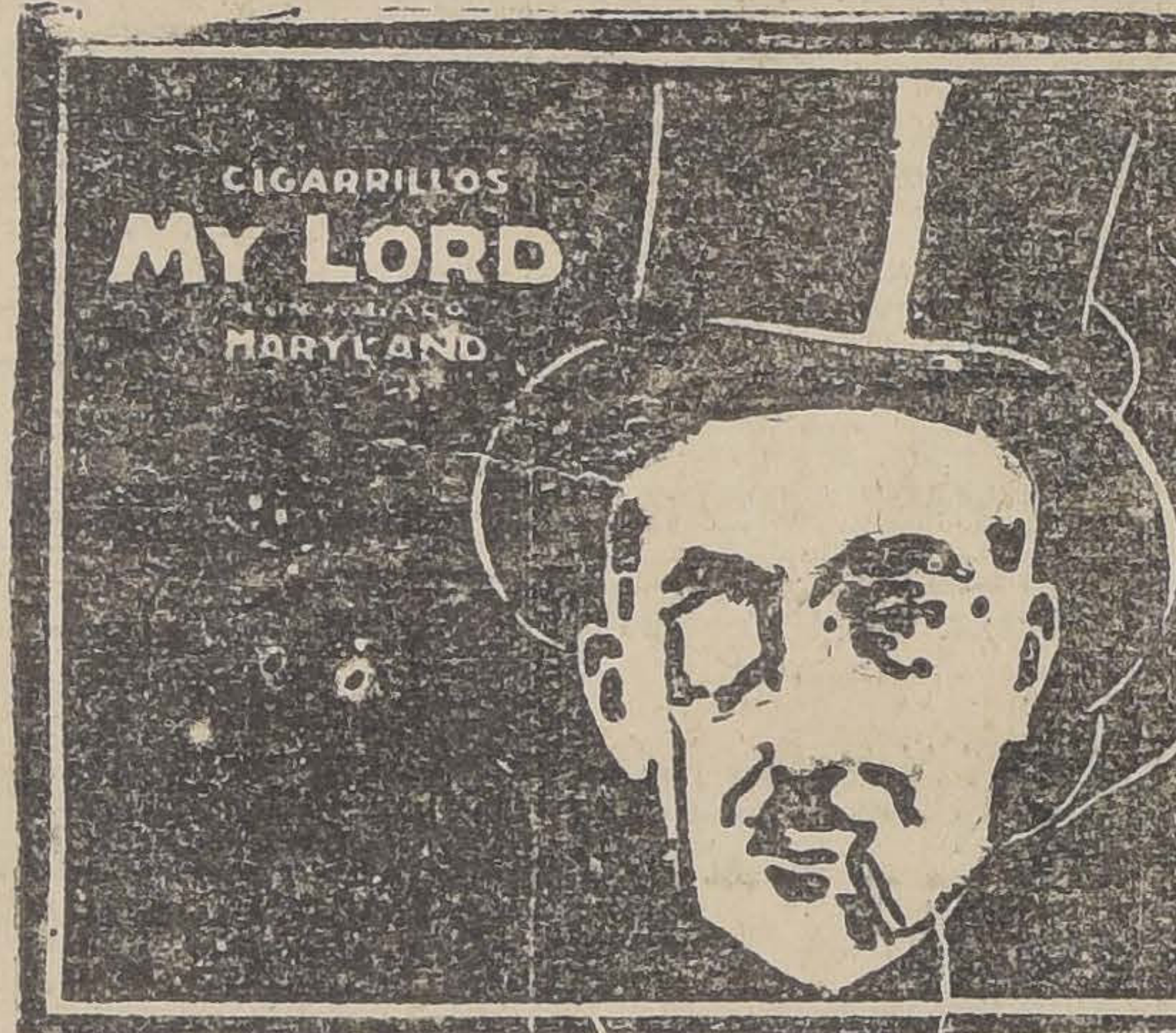

OPERACIONES EN VALPARAISO

Primera Rueda

200 Disputadas, 36 1|4.
200 Disputadas, Junio 11, 36 1|2.
85 Ind. Andes, 58.
700 Kelluani, Junio 11, 13 1|2.
50 Buques y M., 35.
300 Oruro, 28 1|2.
1600 Antofag., Junio 25, 69 1|2.
50 Valp. Pref., 47.
3000 £, Junio 2, 42.
100 Antofagasta, Junio 11, 69.
50 Bco. Chile, 182.
200 Antofag., Junio 25, 68 3|4.
100 Patiño, Junio 25, 297.
200 Patiño, Junio 25, 295.
20 Valp. S. Am., 24.
6000 £ Junio 2, 42.
6000 £ Junio 16, 42.
200 Bronces, Junio 11, 5 5|8.
58 Gas, 82.
200 Industrial, 85.
3000 £ Por oro, Junio 2, 12.50.

ORO

Vendedor, 236, y comprador 235.80.

CAMBIO

Vendedor, 42, y comprador, 41.80.

LIBRAS POR ORO

Vendedor 12.60, y comprador 12.50.

Segunda Rueda

Cablegramas sobre cotizaciones de metales correspondiente al día de hoy.

Estaño, £ 255.12.6 al contado, y 255.5.0 a plazo. Subió: 2.12.6 al contado, y 2.15.0 a plazo

Cobre Standard, £ 60.0.0 al contado, y 61.0.0 a plazo, y no varió.

Plata, 31 5|16d. No varió.

1000 £ Junio 2, 42.20.
200 Antofagasta, Junio 25, 69.
200 Viñas, 24 5|8.
300 Kelluani, Junio 11, 13 1|2.
1000 Kelluani, Junio 11, 13 3|4.
100 Dichas, Junio 11, 35.
500 Antofagasta, Junio 25, 69 1|2
300 Loa, Junio 11, 55.
100 Dichas, 35.

ORO

Vendedor 237.30, y comprador 237.

CAMBIO

Vendedor 42.20, y comprador 42.

LIBRAS POR ORO

Vendedor 12.60, y comprador 12.50.

TATTERSALL

Precios corrientes en la Feria del 27 de Mayo:

VENTAS AL PESO

Novillos de $ 0.70 a 1.09 1|2
Bueyes de 0.76 a 1.09 1|2
Torunos, de 0.65 a 1.00
Vacas de 0.62 a 1.04

NOVILLOS

10 A $ 1.09 1|2 con 4832 kilos
8 A 1.07, con 3400
4 A 0.87 con 1700
7 A 0.70 con 2526

VACAS

10 A 1.04 con 3328 kilos
10 A 1.03 1|2 con 3900
9 A 0.88 con 3294
8 A 0.85 1|2 con3454
12 A 0.85, con 4174
6 A 0.79 con 2204
4 A 0.68, con 1718
4 A 0.62 con 1868

BUEYES

2 A 1.09 1|2 con 1164 kilos
1 A 1.08 1|2 con 760
1 A 0.96 con 630
5 A 0.89 1|2, con 3064
4 A 0.89 con 2150
4 A 0.86, con 2584
4 A 0.76 con 2022

FERIA EDUARDO RODRIGUEZ Y CIA.

EXPOSICION ESQ. DE ANTOFAGASTA.—REMATES LOS MARTES Y VIERNES

Precios corrientes de la Feria de Animales del Martes 26 de Mayo:

Terneros:
De pie, gordos, de $ 60 a 128
De 1 año, de 70 a 135

Novillos:
De 1 1|2 años, mestizos, de 80 a 140
De 2 años, de 160 a 300
De 3 años, de 330 a 540

Vaquillas:
De 1 1|2 año, de 100 a 210
De 2 años, de 130 a 280
De 3 años, de 250 a 370

Vacas:
Flacas de 130 a 210
A media gordura de 250 a 340
Gordas de 400 a 600
Paridas mestizas de 400 a 800
Toros de 500 a 700

Bueyes:
Flacos de 250 a 320
A media gordura de 350 a 491
Gordos de 510 a 750
De trabajo de 300 a 450

Varios:
Yeguas de 50 a 700
Caballos de 50 a 500
Mulas de 60 a 300

VENTAS AL PESO
Vacas de $ 0.75 a 1.08
Bueyes, de 0.70 a 1.07
Novillos de 0.70 a 1.09
Torunos de 0.50 a 0.80

LIMACHE

Se vende casa-quinta estilo moderno, en pleno centro, con árboles frutales, en la suma de 32 mil pesos, sin agentes.

Tratar: AVENIDA MATTA — 539 —

3—A

MATADERO PUBLICO

ENCIERRA PARA HOY

Ganado mayor		Ganado menor	
Bueyes	32	Corderos	753
Novillos	41	Cerdos	531
Vacas	343	Cabros	10
Qued. vivos	36	Terneros	139
Id. en vara	99		
Total	551	Total	1,433

PRECIOS DE LAS CARNES

	El kilo
Carne de buey, de 1.a.	no hubo
Id. de 2.a.	1.20 a 1.40
Id. de 3.a.	0.60 a 1.00
Carne de novillo, de 1.a.	1.50 a 1.60
Id. de 2.a	1.20 a 1.40
Id. de 3.a.	0.60 a 1.00
Carne de vaca, de 1.a.	1.55 a 1.65
Id. de 2.a.	1.20 a 1.40
Id. de 3.a.	0.60 a 1.00
Carne de cordero, de 1.a	2.00 a 2.20
Id. de 2.a.	1.60 a 1.80
Id. de 3.a	1.10 a 1.50
Carne de oveja, de 1.a.	1.30 a 1.40
Id. de 2.a	1.00 a 1.20
Id. de 3.a.	0.60 a 0.90
Id. de Cerdo, de 1.a	2.10 a 2.20
Id. de 2.a	1.90 a 2.00
Id. de 3.a.	1.60 a 1.80
Grasa en rama	2.30 a 2.50
Sebo de ovejuno	1.80 a 1.90
Cuero de buey	1.80
Id. de novillo	1.70
Id. de vaca	1.70
Id. de ovejuno.	60.00 a 90.00

pesos la docena.

PASTELERIA
CON FABRICA

espléndidamente situada y bien acreditada, se vende. Dirigirse por carta:

A. C., ESTADO 223

CURACION de todas las ENFERMEDADES del ESTOMAGO
Embarazo gástrico, Dispepsias Gastro-Enteritis, Vómitos.

ELIXIR EUPEPTICO TISY
DIGESTIVO COMPLETO
SABOR AGRADABLE
CONSERVASE INDEFINIDAMENTE

VAUDIN & GUILLAUMIN
Sucres. de BAUDON
12, Rue Charles V, 12
PARIS
y todas buenas Farmacias
ELIXIR COMPLET EUPEPTIQUE

GUIA OFICIAL DE CORREDORES DE LA BOLSA DE COMERCIO

COMPRA-VENTA DE ACCIONES, ORO, BONOS; PRESTAMOS HIPOTECARIOS

BALBONTIN Y HELFMAN
Edificio Ariztía, 4.o piso
BARROS GONZALEZ
Bandera N.o 149.

MONTT FRANCISCO
Bolsa de Comercio. Oficina N.o 23.

EMILIO ALAMPARTE LASTRA
Agustinas 1223

JARAS D. V. ISMAEL
Calle Club de la Unión N.o 1069

SUBERCASEAUX FRANCISCO
Bandera N.o 78

SUTIL PRIETO DIEGO
Bandera N.o 69

VALDES RICARDO
Calle La Bolsa N.o 84

VILLAMIL FLORENCIO
Calle La Bolsa N.o 82. Tel. 2664.

¡Oh! ¡Este Dolor De Espalda!
¿Una espalda adolorida le hace sentirse más envejecido de lo que debe?
Si es así, atienda sus riñones.

¿ESTA aquel áspero y persistente dolor de espalda gastando sus energías? ¿Se siente usted estropeado, delicado y torturado con agudos dolores reumáticos á cualquier movimiento repentino? ¿Se siente usted débil, nervioso y desanimado—tal como si no pudiera servir más adelante?

Como usted sabe, la Naturaleza tiene un medio de prevenir cuando todo no marcha de acuerdo en la maquinaria del cuerpo. Un áspero y continuo dolor de espalda es una de las primeras señales de debilidad de los riñones. Puede que usted también tenga diariamente dolores de cabeza con vértigos y molestosas irregularidades de la vejiga.

¿Por qué permitir que ese estado continúe? Los malestares de los riñones si se les atiende oportunamente son con frecuencia fácilmente remediados. Si se descuidan, es preparar el camino para la hidropesía, arenillas ó el temido Mal de Bright ó nefritis. ¡No corra el riesgo! Empieze ahora mismo a tomar las *Píldoras de Foster*, el remedio para los riñones de más éxito.

PILDORAS DE FOSTER
PARA LOS RIÑONES
¡Siempre Imitadas! ¡Nunca Igualadas!
De venta en todas las Boticas

TRIBUNALES DE JUSTICIA

MOVIMIENTO HABIDO EN 27 DE MAYO DE 1925

CORTE SUPREMA

TRIBUNAL PLENO

1 Recurso de queja de Hortensia Alvarez, fallada, improcedente.

2 Recurso de queja de The Anglo Mexican Petroleum, fallada.

Cuenta general

3 Tomasa Almeida y otras con Bernardino Díaz y otro, pendiente.

Las demás no vistas o suspendidas.

Alegaron: don Ricardo Letelier, por el recurso y don Arturo Ureta, contra el recurso y quedó pendiente.

Fallada de acuerdo

Jorge Dubois con Junta de Beneficencia; Red. señor Figueroa lugar fondo.

Borrador de sentencia

El señor Figueroa entregó causa de Feria contra Espina

Exámen de abogado

En el exámen del Sáb aprobado y prestó el juramento gal don Carlos Galáz Fue cuya memoria trata de "E sobre los impuestos direct Estado, y en especial los imp personales".

CORTE DE APELACIONES

PRIMERA SALA

Miércoles 27, relator señor Varas O.

1 Contra José Tomás Urzúa y otros confirmada.

2 Contra Arnaldo Rivera, aprobada.

3 Sumario por sustracción de documento, aprobada.

4 Demetrio Hazbun con Valeriano Pimentel, confirmada.

8 Ana Ponce Jiménez de Danovaro con Eduardo Danovaro, aprobada.

9 José Martínez Llanos con Pedro Donoso y Cía., revocada.

Secretarío el señor Alcalde.

Alegaron: don Santiago aSnta Cruz por la revocación, en la 1.a; don Carlos Toro por la confirmación en la 4.a; don Enrique Donoso, por la confirmación en la 9.a.

SEGUNDA SALA

Relator señor González

1 Contra A. Maturana, revocada.

2 H. Fuenzalida contra J. Salazar, mandado completar el fallo.

3. Fuenzalida contra J. Piris, confirmada.

4 H. Fuenzalida contra J. Pezoppo, revocada.

5 H. Fuenzalida contra E. Catonat.

7 A. Acuña, quiebra pendiente.

Nó vistas las demás.

Alegaron:

En la agregada, don S. Lazo de la Vega aprobando.

3.a SALA

Miércoles 27 de Mayo, relator señor Rodríguez Altamirano.

1. Sandalio Herrera con María Paredes, revocada; 2. R. Devoto y Cía. con Jara y Cartagena, confirmada; 3. Juan de Dios Muñoz Vásquez con Inocencio Gómez, en acuerdo; 4. Síndico del concurso Emilio Errázuriz con Julio del Sol Riesco, confirmada con declaración; 5. Gonzalo Díaz con Agustín Gumucio, pendiente; 6. Gonzalo Díaz con Agustín Gumucio, pendiente; 7. Néstor Casanova con Guillermo Correa, síndico del concurso Gonzalo Díaz diente.

Secretario, el señor Fabres.

Alegaron: don Benjamín de rra con don Alfredo Moreno, 1.a; don Manuel Jara C., confirmación, en la 2.a; don Sepúlveda, por la confirmación la 3.a; don Rafael Moreno Lautaro Benham, en la 4.a; tonio Ibar con don Néstor va, en la 5.a, 6.a y 7.a.

4.a SALA

Relator, señor Mac-Iver.

1. J. Maturana con J. sin tribunal; 2. A. Goncea Salinas; 3. Igual; 4. L. Be con Ferrocarriles del Estado tribunal; 5 P. 2.o Zamora J. Barahona, sin tribunal; con Fisco, revocada; 7. M. con A. Reyes y otros, revo Suárez con M. Feliccione, da; 10. E. Canales con C. revocada; 12. L. Lavándes Dervich, trámite; 13. O. con J. Cereza, trámite; 14. Elvira Torres, trámite.

No vistas las demás.

Alegaron: en la 6.a, don Ju gos con don Guillermo Varas 9.a, don H. Muñoz, revocan 10.a, don T. Alvarez, revoca

LAS ALMORRANAS SE CURAN EN 6 A 14 DIAS

Se garantiza que el UNGÜ PAZO, curará las Almorranas ples, sangrantes con picazón ternas en 6 a 14 días o se rá el dinero. Hecho por la MEDICINE CO., St. Louis, ue A.

SE TRASPASAN

dos negocios en las calles más comerciales de Santiago, o sin mercadería.

Dirigirse a

CASILLA, 3060

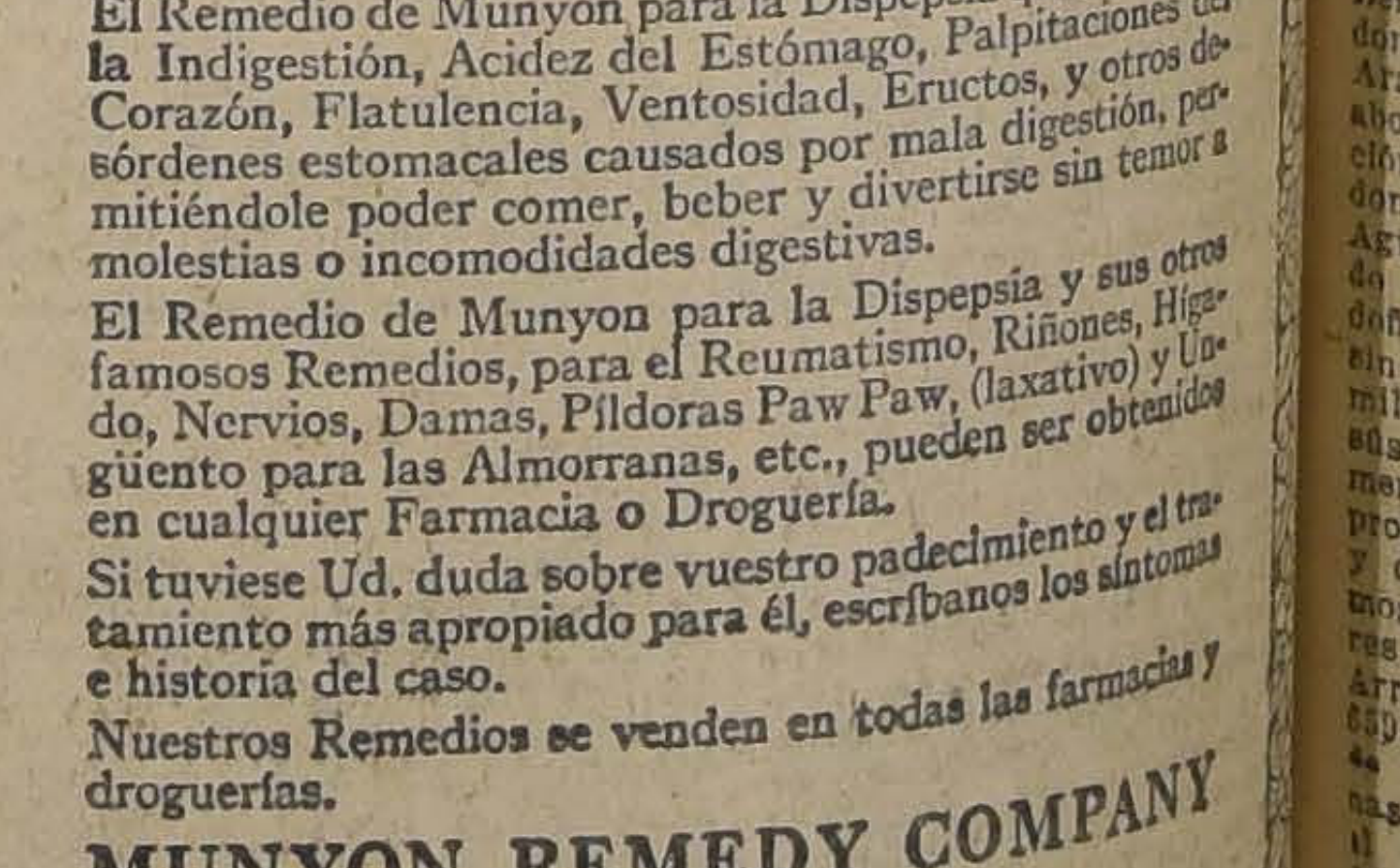

¡COMA, BEBA Y DIVIERTASE

NO es buena moral vivir para comer, beber y divertirse, pero es necesario comer, beber y divertirse para vivir. Es cierto que no es posible disfrutar de estos tres importantes factores de la vida cuando falta la Salud. ¿Qué excusas hay para que falte la salud?

El Remedio de Munyon para la Dispepsia quita e impide la Indigestión, Acidez del Estómago, Palpitaciones del Corazón, Flatulencia, Ventosidad, Eructos, y otros desórdenes estomacales causados por mala digestión, permitiéndole poder comer, beber y divertirse sin temor a molestias o incomodidades digestivas.

El Remedio de Munyon para la Dispepsia y sus otros famosos Remedios, para el Reumatismo, Riñones, Hígado, Nervios, Damas, Píldoras Paw Paw, (laxativo) y Ungüento para las Almorranas, etc., pueden ser obtenidos en cualquier Farmacia o Droguería.

Si tuviese Ud. duda sobre vuestro padecimiento y el tratamiento más apropiado para él, escríbanos los síntomas e historia del caso.

Nuestros Remedios se venden en todas las farmacias y droguerías.

MUNYON REMEDY COMPANY
Scranton, Pa., U. S. A.

Pídale a su boticario o a nosotros directamente, nuestro folleto "GUIA DE LA SALUD."

Para cada padecimiento Munyon tiene un tratamiento.

EL HALLAZGO MACABRO DE AYER EN LA CALLE BELLA VISTA

DETRAS DE LA PUERTA DE UNA CASA SE ENCONTRO UNA GUAGUA MUERTA, QUE TENIA UN CORDEL EN EL CUELLO Y UN PAÑUELO EN LA BOCA

La Sección de Seguridad ha iniciado en la mañana de ayer las tramitaciones necesarias a fin de dar con los autores o el autor de un horrendo infanticidio.

Conforme a las noticias dadas por "Los Tiempos" de ayer, en la mañana, más o menos a las ocho y media, los moradores de la casa N.o 0374 de la calle Bellavista, se encontraron con la sorpresa que es de imaginar con un canasto que se había dejado detrás de la puerta y en el cual se hallaba una guagüita de menos de un año y de sexo masculino.

La dueña de la casa, señora Laura Cancino hizo llamar inmediatamente la Policía, concurriendo en primer lugar el guardián de facción en ese sector, y poco después el oficial de servicio.

El oficial dió cuenta inmediatamente a la 9.a Comisaría y ésta al juez del crimen de turno, quien en la mañana misma se constituyó en la casa antes citada.

El hecho de que se trate de un crimen no cabe la menor duda, máxime cuando el niño estaba con una cuerda que le ataba el pescuezo y en la boca tenía un pañuelo de narices.

El Juez del crimen, una vez que conoció de este doloroso y macabro denuncio ordenó que el cadáver fuera trasladado a la Morgue. Al mismo tiempo, impartió las órdenes del caso para que la Sección de Seguridad iniciara inmediatamente las investigaciones a fin de dar con los autores de este infanticidio.

CON EL ORGANILLO AL HOMBRO EL CHICO ABANDONO EL HOGAR

Y SU PADRE, EL VIEJO CARPINTERO, ESTA DESESPERADO PORQUE PASAN LOS DIAS Y NO REGRESA

Pobre, muy pobre era la existencia del carpintero Vicuña. La falta de trabajo le proporcionaba una pena horrible, con tanto mayor razón cuanto que tenía varios chiquitines a quienes alimentar.

Economizando cinco por cinco privándose de lo más necesario para él y para su modesto hogar, llegó a adquirir el dinero suficiente para comprar un organillo.

El no podía apartarse de su banquillo. Necesitaba por consiguiente de un muchacho que saliera a las calles a dar vueltas a esa manivela bohemia que tanto agrada a las muchachas soñadoras.

Vicuña, víctima de un centenar de cuentas no pagadas, estimó que algo muy suyo, que llevara en las venas su propia sangre, era el más indicado para salir con el viejo organillo.

Y un día, mientras trabajaba en su modesto taller, su mirada fué a dar en el sitio en que inocentemente jugaba su hijo Nicolás. Lo llamó, le dió varios consejos acerca del trabajo honrado y constante y colgó en las espaldas del chico el instrumento vocinglero.

Pero temió al mismo tiempo que pudiera acontecerle alguna desgracia. Era natural, ya que el chico solo cuenta con diez años de edad. Para evitar cualquier accidente lo hizo acompañar por un mozo llamado Enrique Aguilera.

Y la jornada se inició al día siguiente de la conmemoración de la gloriosa epopeya de Iquique. La época no podía ser más a propósito. Todos los corazones latían a impulsos de un generoso amor a la Patria y el recuerdo de los héroes que cayeron defendiendo el terruño amado, con los sones del viejo organillo, seguramente despertaría en las gentes un sentimiento de caridad y en esa situación llegaría a la casa del carpintero un mendrugo de pan para sus hijos.

Salieron los chicuelos en la mañana temprano. Vicuña profundamente conmovido porque arrancaba a su hijo de la escuela para entregarlo a lo desconocido, se quedó pensando tristemente en la vuelta de Nicolás.

Pasaron las horas. Llegó la noche, y nada.

El sueño no pudo conciliarlo el desgraciado Vicuña, viendo que la camita de Nicolás estaba vacía. Mil pensamientos funestos acudieron a su mente atrofiada por el dolor.

Al día siguiente, muy de mañana, abandonó el rancho. Se dedicó primero a hacer algunas investigaciones en el vecindario. En todas partes le decían que habían visto salir a Nicolás con el organillo al hombro, feliz porque se iniciaba para él una nueva jornada. Pero no hubo una persona que le diera noticias del regreso. Con esto, la pena del carpintero fué tan intensa que hubo momentos en que pensó en algo trágico, horrible: pensó en la muerte.

Y han ido pasando los días y el chico del organillo no retorna al hogar. Algo le sucede. Puede ser víctima de un secuestro por audaces que deseen explotarlo. No sería raro, ya que a cada momento se ven cosas por el estilo.

Pero puede venir el consuelo a ese atribulado padre si nuestros detectives con la perspicacia que les es peculiar descubren al chico que salió de su casa en la forma que detalla el parte pasado por la Comisaría respectiva.

¿Por qué le hace tomar á su niño Aceite de Higado de Bacalao
o demás preparaciones con base de Aceite, cuando su estómago mismo rehusa muchas veces tan repugnantes y asquerosas medicinas?
Una cucharada de
PANGADUINE
licor esquisito, completamente desprovisto de Aceite, encierra solo los Alcaloides y Principios Activos de cuatro cucharadas de Aceite de Higado de Bacalao.

JUGO DE UVA
MARAMBIO
Pedidos: Teléfono N.o 2321

UNO MURIO ESPERAND DO, DIJO DON RENATO

EN VISTA DEL INEXPLICABLE DESAPARECIMIENTO DE SUS GENEROS

Los clientes de don Renato le habían pedido algunos géneros. Este caballero, que es activo y atento para atender a todo el mundo, de acuerdo con lo que se solicitaba, llamó a la persona que tenía bajo sus órdenes, y que no era otro que Luis Contreras, y le entregó las mercaderías para que las fuera a dejar a sus respectivas direcciones.

Don Renato creyó haber cumplido con su deber y se quedó conforme esperando el certificado que acusara recibo de la mercadería.

Al principio no se inquietó por la demora de Contreras, pero en vista de que las horas pasaban y antes de morir esperando, dió cuenta a la Policía de lo que le había pasado con Contreras, a quien había estimado bastante por que siempre se había comportado con corrección.

La Comisaría pasó el parte correspondiente y el Quinto Juzgado del Crimen que conoce de este asunto, ha impartido las órdenes del caso a fin de dar con el paradero de los géneros y castigar a Contreras en el supuesto de que haya delinquido.

Parece que Amalia ha caído en la red que le tendiera don Juan

El hogar estaba bien constituído. Por parte de la señora Herminia no faltaron consejos para su hija Amelia. Siempre le decía que debía ser una muchacha altiva para rechazar los piropos de los jóvenes del lugar. Ella engañó a su madre, aparentando ser muy de su casa y trabajando a más no poder para contribuir a la subsistencia del hogar.

Pero como nunca faltan los tenorios, resulta que un muchacho llamado Juan, andaba desde hace algún tiempo haciéndole la corte a la simpática Amelia.

Sobre estos amores, ocultos por cierto, se hacían los más variados comentarios, pues las comadres del vecindario fueron más perspicaces que la madre de la doncella.

Unas decían que era el colmo que la señora Herminia se dejara engañar por la muchacha. Otras afirmaban que la audacia del tipete era tal que no sería raro que el día menos pensado se produjera una desgracia, de esas que no tienen reparación.

Y efectivamente, hay muchos datos sugestivos que hacen presumir un rapto o un secuestro de parte de este Don Juan, que no se para en pelillo, mucho menos cuando está por medio la princesa azul de sus amores.

Ya no cabe duda que alrededor del hogar de doña Hermina algo anormal sucede. Por denuncios que se han hecho a la justicia se sabe que Amelia salió hace algunos días a la calle Franklin a buscar colocación. La idea del trabajo no desagradó a la madre; pero lo que la tiene en espinas, es el hecho de que la chiquilla aún no regrese ni haya mandado decir donde se encuentra.

No sería raro que de este idilio resultara un drama de amor. Habrá que esperar lo que dice el juez del crimen de turno.

DANDERINA
lo único que embellece el pelo instantáneamente

Togal
El famoso específico alemán contra la Grippe, Influenza, Resfríos, Dolores Reumáticos y Nerviosos
PEDIDOS A CASILLA 3609
NO.

Casa Edison
¿Dónde está?

¡NO MAS ARRUGAS!...
Basta una caja para hacer que desaparezcan las más antiguas. "CREMA CONTRA ARRUGAS", es muy conocida y apreciada por su numerosa clientela. Con su uso evitará que se formen estas enemigas de la belleza, y se ganará en finura y color del cutis.
CAJA $ 5.00
PIDALA EN
1280 — SANTO DOMINGO — 1280
(CASA PARTICULAR)
Señora especialista en belleza, dará instrucciones para hermosear y ganar diez años de juventud. CONSULTAS GRATUITAS.
J—30

AVISOS ECONOMICOS

1.—Avisos judiciales

REMATE: POR RESOLUCION DEL señor juez del 1.er Juzgado Civil de esta ciudad, señaló el 28 de Mayo, a las 3 P. M. para el remate de la propiedad Garibaldi 751. Minimum $ 17,000. Bases y antecedentes. Expediente Catalan v. de Otalza Rita. Autorización para enajenar 1.er Juzgado secretaría.—El Secretario.

EL 10 DE JUNIO, A LAS 2.30 P. M. se rematarán los derechos que doña Nicolasa Alvarez tiene en la propiedad San Nicolás esquina Ochagavía, minimum: $ 3,320; antecedentes: secretaría 4.o Juzgado Civil Juicio González con Alvarez.

INVENTARIO. — POR ORDEN del árbitro don Manuel González Guzmán que conoce de la liquidación de la Sociedad Claramunt y Cía., procederé a la facción de inventario de los bienes sociales en 30 del presente mes, a las tres P. M., en mi oficina Bandera 361, Palacio de los Tribunales.— Raúl Artedondo Reyes 29—M.

NOTIFICACION: AL 5.o JUZGADO Civil se ha presentado la siguiente solicitud: S. J. L. Eduardo Ugarte, empleado, Agustinas 1165; Guillermo Ugarte, empleado, Agustinas 1732; Alfredo Ugarte, militar, Capuchinas 639, Víctor Ugarte, corredor de comercio, Agustinas 2071; Fernando Arrau, militar, Agustinas 2071; Waldo Ugarte, empleado, Agustinas 1733; Manuel Sánchez, empleado, Agustinas 1732, por su cónyuge Cristina Ugarte, Sara y Agustina Ugarte, sin profesión, Agustinas 1732, a US. decimos: Por escritura ante el notario señor Melo, fecha 1.o de Octubre de 1884, don José Jesús Arrau, vendió a don Waldo Ugarte una pertenece hoy en comunidad a todos los infrascritos, que formamos las sucesiones de don Waldo Ugarte y de doña Sara Arrau de Ugarte. La sucesión de don José Jesús Arrau, en cuyo favor se constituyó aquella hipoteca, que la forman don Benjamín, don Exequiel, don Agustín (su sucesión), doña Angela y Sor María Agustina, en el mundo Ana María Arrau Méndez y los infrascritos, como hijos legítimos de doña Sara Arrau Méndez, no tienen interés en conservar aquella garantía constituída hace más de 26 años, que resulta hoy estéril e ineficaz por el trascurso del tiempo para responder a posibles eventualidades de un contrato que se celebró en 1894, hace treinta años. Mientras tanto, nuestra pequeña propiedad de Moneda continúa gravada porque en el hecho no se ha cancelado aquella hipoteca, del año 1898, que hoy nada garantiza y que constituye, sin embargo, un gravamen para nosotros. Necesitamos de un decreto judicial para cancelar esa hipoteca con citación de quienes pudieran ser interesados, a US. suplicamos se sirva ordenar que se cancele la garantía hipotecaria constituída por la escritura de 8 de Enero de 1898, con citación de don Benjamín Arrau Méndez, rentista, domiciliado en Concepción, Barros Arana 936; don Evaristo Varela, abogado, con domicilio en Concepción, comprador de los derechos de don Exequiel Arrau Méndez: don Agustín Arrau Méndez, representado por su sucesión que la componen doña Florencia Ugarte v. de Arrau, sin profesión; don Raúl Benaprés, militar, como marido de doña Jesús Arrau; don Agustín Arrau, comerciante; doña María Arrau, sin profesión; doña Esther, doña Marta y don Luis Arrau, estos tres últimos representados por sus curadores señora Florencia Ugarte v. de Arrau, domiciliados en Dieciocho 659; doña Angela Arrau Méndez v. de Zañartu, sin profesión, Agustinas 2085; y Sor María Agustina, en el mundo, Ana María Arrau Méndez, Maturana 751, de esta ciudad. El juzgado, con fecha 25 de Setiembre de 1924, dió lugar a esta petición, con citación de los interesados, y previo dictamen del Promotor Fiscal, ordenó que la notificación se hiciera por avisos a los interesados que son las personas indicadas en la solicitud preinserta. 28 M

QUIEBRA LARROUCAU. — POR acuerdo del 5.o Juzgado del 27 del corriente, se ha ordenado notificar por dos avisos la autorización concedida al síndico para dar en arriendo por un año a la firma Contesse Hnos el fundo "San Luis de Siquen", mediante la renta anual anticipada de diez mil pesos, con enseres y animales. — El Secretario M 29

QUIEBRA.—POR AUTO DEL JUEZ del 5.o Juzgado Civil, fecha 7 del actual, se ha declarado en quiebra a la sociedad anónima Fábrica Chilena de Productos Químicos, Lampier Ossa y Cía. Se ha declarado síndico provisional a don Lautaro Benham y se fijó el 22 de Junio próximo a las 3 P. M., para que tenga lugar la primera junta.— Santiago, 8 de Mayo de 1925. — El Secretario. Jun. 9

EN SOLICITUD DE ACREEDORES pidiendo postergación y suspensión de la primera junta de acreedores de la quiebra de don Carlos Borgoño R., el 2.o Juzgado Civil con fecha 15 de Abril, proveyó: "Como se pide y se designa para la reunión el 30 de Mayo próximo, a las quince horas —El secretario. 29—m

DON CARLOS SCHURMANN, POR doña María Keim v. de Schencke se ha presentado al Ministerio de Obras Públicas, Comercio y Vías de comunicación, exponiendo, que su mandante tiene actualmente una concesión para ocupar, con sus instalaciones de empresa de alumbrado y tracción eléctrica los bienes fiscales y nacionales de uso público de la ciudad de Osorno, según escritura de 21 de Noviembre de 1910 por el plazo de diez años. Acogiéndose al Decreto Ley N.o 252, solicita el reemplazo de esa concesión propiedad ubicada en San Carlos por 8 mil pesos. Aún no pagado el precio, don Waldo Ugarte vendió esa propiedad a don Pedro José Montes, por escritura de quince de Diciembre de 1894, ante Melo Egaña, y posteriormente para garantir el precio que se debía a la sucesión de don José Jesús Arrau, constituyó hipoteca a favor de dicha sucesión, sobre una propiedad ubicada en la calle de Moneda de esta ciudad, por escritura de 8 de Enero de 1898 ante Melo Egaña. La propiedad de la calle de Moneda por otra nueva de treinta años, contados desde la fecha de terminación de la actual. Al efecto acompaña planos y memoria explicativa y demás antecedentes requeridos. Solicita también desde luego la aprobación de las tarifas y sus condiciones de aplicación, para cuyo efecto acompaña los antecedentes requeridos por dicho Decreto Ley. Se avisa para los efectos indicados en el Decreto-Ley N.o 252. 28-M

EL QUINTO JUZGADO CIVIL CON fecha catorce de Mayo de este año ha declarado en quiebra a la Sociedad Rattinoff y Cía., y a los socios que la forman, designando síndico provisional a don Gustavo Silva Campo. Se ordenó citar a los acreedores a la primera junta que tendrá lugar el 21 de Julio próximo, a las dos P. M.— E. Echeñique C., secretario. 20—Jn

POR AUTO DE 8 DE MAYO EX-pedido por el 5.o Juzgado civil de Santiago, se declaró en quiebra al comerciante don José Larroucau, nombrándose síndico provisional a don Justiniano Guesalaga. Se señaló para la primera junta de acreedores el 19 de Junio próximo a las 3 P. M. — El Secretario 28-Junio

TERCER JUZGADO CIVIL, POR auto 23 de Abril del año en curso concedió posesión efectiva herencia de don Abelino Vergara Zamorano a su hija Blanca Vergara de Quintana. J-6

QUIEBRA HUBER: EN EL CUA-derno "Concursos Hipotecarios" presentóse don José M. Ormazábal cobrando $ 8.000 honorarios y oponiéndose se extienda escritura adjudicación a favor señor Paegel. Proveyóse: "Traslado autos", lo que notifico a síndico y acreedores. — El Secretario.

CONCURSO BALDOMERA VIGOU-roux Por auto de treinta de Abril último, del señor Juez del 5.o Juzgado, se ha declarado un concurso a doña Baldomera Vigouroux, fijándose para la primera junta de acreedores el quince de Junio próximo, a las tres P. M., y se ha nombrado síndico provisional a don Miguel A. Calvo Silva. Morandé 291.— El Secretario. J-1.o

2.—Arboles y plantas. (Compra y venta)

¡ATENCION! PARTICULARES Y Criaderos de Plantas, encontrarán venta permanente grandes partidas tinas de maderas, todas dimensiones, finas y ordinarias. Especialidades jardineras, pedestales de lujo en todos los estilos, precios sin competencia. No olvidarse: Libertad 18. 25-J.

SE VENDEN PLANTAS, SAN AL-fonso 1305. 29-M

VENDESE 8 PALMERAS FENIX 30 aspiritas y espárragos colgante y otras plantas de jardín. Av. Las Quintas, San Ramón, 11, dos cuadras Plaza Italia.

3.—Automóviles, afines y accesorios. (Compra-venta y composturas)

VULCANIZACION ELECTRICA. — repuestos Ford, boletos para camiones, autobús, bencinas, aceites, gratis, compro forros usados. San Pablo 3236, próximo Matucana. Casa Bazaes. Mayo 30

VENDO FORD SPORT CUATRO asientos partida automática último modelo. En perfecto estado. Verlo. Dieciocho 333 de 1 a 3 P. M. 30-M

¡AUTOMOVILISTAS Y AUTOBUS Ford! reparaciones, ajustes de motores, cambios de balatas, diferenciales y soldadura oxígeno, trabajos rápidos, vulcanizaciones, forros, cámaras, ventas de repuestos legítimos Ford. Casa Bazáes, San Pablo 3236. Garage El Progreso, Martínez de Rozas 3250. 19 J

COMPRO CHASSI CAMION FORD que tenga partida eléctrica. Av. M. Montt 1541. M-28

CAMION CERRADO PARA RE-parto, véndese de ocasión, Juan Terroy, Gay 1961. J-2

MOTOCICLETA CLEVELAND, UL-timo modelo, flamante, vendo, en $ 1.500 Carmen 117 de 8 a 9 A. M. y de 12 a 2 P. M. M 29

SE VENDE AUTOMOVIL CADI-llac Sport y Ford, de carrera, por ausentarse su dueño a Europa. Ver y tratar: Vergara 91. M 29

POR GONDOLA FORD CAMBIO dos propiedades, Manuel Rodríguez 950, de 2 a 3. M 29

QUIERE UD. COMPRAR ALGUN automóvil nuevo con grandes facilidades pago, diríjase inmediatamente casilla 3390. 29—M.

GONDOLA BROCKWAY VENDO EN perfecto estado. 12—2 1/2. Agustinas 2378. M-29

CAMBIO AUTOMOVIL DODGE DE turismo en perfecto estado por góndola Ford. Palma-Negrete 2694. 30-M

GONDOLA FORD, CARROCERIA P Medina. Herrera 574. 28-M

CARROCERIA GONDOLA, OCASION Herrera 574. 28-M

SE VENDE UN REGIO AUTOMO-vil Buick, 6 cilindros, 5 asientos, tipo 1924, por viaje a Europa de su dueño, en perfecto estado garantido a prueba, con toda clase de accesorios. Tratar: Morandé 294, of 12, de 2 a 5 P. M. 30—M

FORD REALIZO $ 1,600, GALVEZ 245.

VENDO GONDOLA FORD PATEN-te nueva recorrido Matta. Nataniel 1267. 31-M.

AUTO FRANCES, CERRADO FOR-ma elegante, económico, se vende de ocasión, Tratar: Vergara 99. M 29

DE OCASION, SE VENDE HUDSON turismo, siete asientos, con muy poco uso, en perfecto estado. Verlo: Santo Domingo 1894. M 29

AUTOMOVIL CHANDLER TURIS-mo, siete asientos, perfecto estado, véndese. Bilbao 49. 30-M.

VENDESE ESPLENDIDA GONDO-la Ford. Garage Inglés. Gordon Orr. De 3 a 5. 30-M.

BROCKWAY GONDOLA PERFEC-to estado, actualmente trabajando, se vende por ausentar su dueño. Maestranza 937. 30—M.

SE TAPIZAN ASIENTOS DE GON-dolas, trabajos de primer orden. Vicuña Mackenna 584. Casa 11.

VENDO DOS MAGNIFICAS CA-rrocerías, cerrada y abierta, adaptables a Ford y toda clase de repuesto para Masewel. Ejército 756, casa 19.

VENDO O CAMBIO CARROCERIA góndola, adaptable para reparto por cochecito en buen estado. Avenida Los Pérez 5779. 29-M

$ 5,000, VENDO STUDEBAKER perfecto estado, 7 asientos, 7 forros nuevos. Esperanza 8. 30 M

CHASSIS CAMION MARCA GRAY, ½ tonelada, completamente nuevo, con sólo unas cuadras de uso, vendo garantido, de ocasión, y con facilidades de pago. Riquelme 913.

GONDOLA BROCKWAY, 8 MIL CON-tado, resto facilidades, vendo, San Ignacio 359.

4.—Animales. (Compra y venta)

VENDO CABALLO GRANDE, MAN-so, se da a prueba. Delicias 2827. 29-M.

$ 30 GRATIFICACION A QUIEN entregue catita que se voló en la mañana del 26. Cochrane 60. 31—M.

CABALLO DE TIRO VENDO BA-rato. San Pablo 4530. 30-M

LINDA GATA DE ANGORA VEN-do por viaje. Cochrane 548.

SE VENDEN CHANCHOS, GRAN-des y chicos. Av. Salvador 1364 30—M.

SE VENDE CABALLO GARANTI-do, tiro solo. Tratar: Victoria 1160 29-M

SE VENDE UN CHANCHO GRAN-de, conejeras con conejos y cuyes, un lote de aves. Ruiz Tagle 476 29—M.

5.—Alhajas y joyas. (Compra-venta y composturas)

PESOS, CHAUCHAS. PAGO 20 Y 30 por ciento. Joyería Mella. San Antonio 30. 18—Jn

NOVIOS: ARGOLLAS ORO 18 Y 14 kilates, ofrece Relojería Sportman, 30 pesos par. San Diego 780. 29 M

6.—Acciones y bonos.

ACCIONES FERROCARRIL ELEC-trico de Concepción, vendo. Aldunate 1029.

BONOS HIPOTECARIO 8-1 1920 necesito 10,000. Ofertas León, casilla 2724.

8.—Avisos varios

COMPRO CAMA, COLCHONES USA-dos, voy domicilio. San Pablo 3015. Jun.-5

EMPRESA DE TRANSPORTES CON autocamiones atiende fletes especialmente fuera de Santiago. Dolores 937. 28-M

CONCESIONARIO TRASPASA TO-do o parte concesión todo Chile, artículo de consumo forzoso y fácil venta. Casilla 3827, Valparaíso. M-28

COMPRO REPARTO LECHE. VIC-toria 1005 M-28

COMPRO SALDOS DE CALZADO camisas y sombreros de fábricas, camiserías, zapaterías o sombrererías cualquier cantidad. Pago al contado, agencia La Maravilla, San Diego 1802. J-5

COMPRO LANA USADA Y COL-chones viejos San Pablo 3018. J-2

COMPRO ZAPATOS USADOS DE hombre, en cualquier estado. República 266. 29-M

COMPRO COCINAS, AUN DETERIO-radas, Eyzaguirre 541. 26 J

DESEO TOMAR PUESTO DE LE-che. Avenida Rosario 1098.

OCASION, COMPRA ESTANQUE para agua, capacidad 5,000 litros. Ofertas Casilla 812. 31—M.

FRASCOS SALEROS, PIMIENTE-ros, vacíos, compran constantemente. Bezanilla 1352. 28—M

PROPIETARIOS: EVITEN FRIO en casa, construyendo hall o galerías. Dirigirse: Fábrica Progreso. Sotomayor 37.

9.—Contadores.

CONTADOR FRANCES, CASILLA 3190. Jn.-1.o

CONTABILIDADES TODO GENE-ro, recibimos órdenes de Santiago y provincias. Oficina "Chile", Delicias 2628. Teléfono 130. — Francisco Medel S. M—28

A. BRAVO LETELIER, CONTADOR Casilla 2790. 29-M

CONTADORA ATIENDE TODAS contadurías de casas comerciales voy a domicilio o en mi oficina Pérez 4509. 29-M

10. — Casas, departamentos y piezas amobladas. (Ofrecidas y pedidas)

ARRIENDANSE MAGNIFICAS PIE-zas amobladas. Precios rebajados Esmeralda 636. 29 M

ARRIENDASE PIEZA CALLE IN-terior amoblada Teatinos 56 30-M

PIEZA AMOBLADA ARRIENDASE puerta la calle. San Francisco 106

ARRIENDO LINDA PIEZA AMO-blada, caballero, casa extranjera Huérfanos 769. M-28

ARRIENDASE PIEZA AMOBLADA caballero respetable y tres interiores. Granado 525. M-28

BONITA PIEZA AMOBLADA O SIN muebles, con pensión o sin ella, para matrimonio o caballero. Nueva Valdés 1055.

RESIDENCIA FAMILIAR, CON O sin muebles. Moneda 1316. 29-M

ARRIENDO PIEZA A MATRIMO-nio o personas solas. Cienfuegos 262.

PIEZAS CON SIN MUEBLES arrien-do, balcones calle. San Antonio 123. 29—M

PIEZA AMOBLADA, JOVEN SOLO arriéndase. Huérfanos 2435.

11 - Casas, departamentos y piezas sin muebles. (Ofrecidas y pedidas buscadas)

Casas

MATRIMONIO, CASITA 3 PIEZAS, gas y luz. Carmen 780

ARRIENDO QUINTA PARA INDUStria o garage. Tratar: Cité Allende 1741, por Castro. 30—M

ARRIENDO CASA QUINTA ESQUI-na, espléndida vista a Parque. Tratar y verla: Rondizzoni 2198. 29—M.

SE ARRIENDA LA CASA ARTURO Prat 1500 esquina Pedro Lagos, 6 piezas a la calle, luz eléctrica. Canon $ 170.

CASITA CUATRO PIEZAS, HALL servicios, bastante huerto, vendo Román Díaz 325.

175 CASA 5 PIEZAS. ESPERANZA 457. 30-M

EN $ 700, ARRENDAMOS LA CASA Agustinas 613. Llaves en el almacén de la esquina. Tratar: con sus dueños: Casa E. Turri. Huérfanos 955.

SE ARRIENDA LA CASA CALLE Olivares 1460, a dos cuadras de Alameda. Canon: $ 450. Tratar Olivares 1464. 29—M

$ 250 ARRIENDO CHALET AVE-nida Subercaseaux 1398, esquina Aurora Mira. Tratar: Cochrane 1421. 29-M

ARRIENDO CASITA APROPIADA matrimonio o profesional casi esquina Lira. Tratar Lira 717. 29 M

NECESITO ARRENDAR URGEN-te casa quinta en Ada Subercaseaux o en camino Ñuñoa, dirigirse por carta Arturo Prat 1187. 29—M

ARRIENDASE ESPLENDIDA CA-sa 10 piezas, precio módico. Granados 525. 30-M

ARRIENDASE CASA CHICA CEN-tral extranjeros o profesionales. Moneda 1624. De 1 a 7 P. M. 29-M

3 CASAS NUEVAS, SEIS PIEZAS cada una, vendo, encantarillado, luz Carrión Dávila 1061.

900, CASA MODERNA CINCO PIE-zas hall, dependencias sitio, luz eléctrica. Maestranza 1432. Verla 2 a 6. Tratar: Washington 1451 por la mañana. M 30

CASA BAJOS AMOBLADA ARRIEN-dase Cummins 210. M 29

$ 600 ARRIENDANSE COMODOS bajos. Agustinas 2311 M 29

$ 130, ALTOS ESQUINA, 8 PIEZAS fuera servicios, hall, flamantes, carros 30 a la puerta ida y vuelta. San Alfonso 1438.

CHALET RECIEN TERMINADO. Barros Arana 55, Población El Llano, doy arriendo $ 330. Tratar: Llano Subercaseaux 451. 31-M

HABITACIONES CENTRALES Puente 563. M-28

$ 350 ARRIENDO CASA MODER-na en bajos, Sotomayor 869. M-29

ARRIENDO CASA, GORBEA $160, un paso Echaurren, 4 dormitorios, 2 halls, comedor, salón, escritorio, dependencias. Tratar Echaurren 406 esquina Gorbea. 29 M

COMODA CASA ARRIENDASE Madrid 1313 M—30

NECESITO CASITA INDEPEN-diente, 3 o 4 habitaciones. Dirigirse: F. Medina, Santa Rosa 376 29-M

620 ARRIENDO ALTOS, RECIEN pintados, hall. Ocho piezas. San Martín 872. 28-M

SE ARRIENDA UNA CASA COMO-da, calle Maipo 569, a un paso Recoleta. 28-M

$ 280 ARRIENDASE CASA SIETE piezas, hall, gas y luz eléctrica, dos W. C., en Manzano N.o 546, entrando por Dominica. Tratar: al lado. 28-M

ARRIENDO CASITA DE TRES PIE-zas, servicios. Santa Elvira 530. Tratar Carmen 1317. 28-M.

$ 150 ARRIENDASE CASA, MO-neda 3153. Tratar ahí mismo. M-28

NECESITO URGENTE CASA BA-rata, cuatro piezas, baño y dependencias, asoleada. Dirigirse a O. S. V. Casilla 81 D. 28M

$ 650 ARRIENDASE CASA BAJOS, Huérfanos 2233, a un cuarto de cuadra de la Plaza Brasil, 18 piezas, gran hall Verla y tratar de 11 a 3. J-1.o

CASA NUEVA ARRIENDASE, 400. Grajales 1962. M 30

ARRIENDO DOS MAGNIFICAS CA-sas centrales, altos y bajos, recién refaccionadas, 8 y 6 piezas, gas, electricidad. Amunátegui 870, 2 a 5. 31 M

150, 170, 200, 255 Y 325 ARRIENDO casas nuevas con todo confort, cuadra y media del río, Avenida de La Paz 275. 29-M

ARRIENDO ESPACIOSA CASA Gra-jales 2350, entre República y España. 28-M.

$ 650 ESPACIOSOS ALTOS. MAES-tranza 250. Llaves bajos 28-M.

ARIENDASE BONITO CHALET, gran quinta, árboles frutales. La Cisterna. Canon 150 pesos. Tratar, San Francisco 106. 28-M

CISTERNA, UN PASO ESTACION principal, arriendo casa-quinta, ocho habitaciones, baño, anexos. Jardines, arboleda, parrones frutales. Tratar su dueño. Serrano 269. 28-M.

CASITA AISLADA, INDEPENDIEN-te, de preferencia barrio Providencia, necesito arrendar urgentemente. Dirigirse: Correo 8. A. P. M 29

$ 300 ARRIENDO LINDA CASA nue-va con garage, almacén, toilette patio, jardín, gallinero. Vicuña Mackenna 1795. M 28

CASA QUINTA ARRIENDO AVENI-da Central 417. Ñuñoa. M 29

SE ARRIENDA CASA NUEVA, asoleada, baño, etc. Campo de Marte 167 Tratar bajos. 30—M.

EN RECOLETA, VERA 9, Arrien-do departamento $ 50. Tratar: Chiloé 1496. 28—M

$ 90 ARRIENDO CASITA DOS PIE-zas, con luz. San Francisco 242. 29—M

EN LOS LEONES, Av. LYON N.o 339, se arrienda casita amoblada 350 pesos. Tratar: Portal Fernández Concha, kiosco N.o 7. 30—M

SE ARRIENDA TALLER Riquelme N.o 836. 28—M

$ 266 ARRIENDO COMODA CASA 6 piezas bajos con luz, agua gratis. Tratar; Gálvez 1003, esquina Aconcagua. 31-M

ARRIENDO CASA ALTOS, 6 PIEZAS, patio, cocina, luz eléctrica 150 pesos. Rengifo 721. 29-M

$ 350 DARDIGNAC 57, CASI ESQ. en Siglo XX, arriéndase. 30—M.

$ 730 ALTOS ESPLENDIDOS, CON baños instalados, para numerosa familia arriéndanse. Dieciocho 719. M—31

$ 500 VICUÑA MACKENNA 131, canon rebajado, arriéndase casa extensa, cómoda, perfecto estado. 30-M

$ 150 ARRIENDO CASA, MARTINEZ de Rozas 2482. Tratar: García Reyes 964. 29-M

CASITA DECENTE ADECUADA 3, 4 personas, arriéndase. Grajales 2524.

220 ALTOS, SEIS PIEZAS ASOLEADAS. San Alfonso 492.

$ 450 ARRIENDO CASA HIGIENICA, construcción moderna, adecuada para extranjeros, 8 piezas habitación, 4 servicios, 2 halls. Manuel Montt 2615.

SE ARRIENDA CASA GRANDE, mucho fondo, con local para cualquier negocio. Barrio muy comercial, 5 piezas en altos y 5 en bajos. 400 pesos. Tratar. Bascuñán 458.

$ 1,000 PROXIMA FORESTAL arrendamos buena casa, bien amoblada, cuatro dormitorios, dos toilettes instaladas. — Jaramillo & Ovalle. Agustinas 1217.

¿QUIERE UD. ARRENDAR SU CASA rápidamente? Entregue sus órdenes a Jaramillo & Ovalle. Agustinas 1217.

$ 250, GAY 2145 ESPLENDIDA CASA en altos, luz eléctrica y gas industrial, papeles nuevos, piezas enceradas, casa aseada, cinco piezas, piezas fuera de servicio, tres piezas a la calle, bien ventilada y asoleadas, espléndida cocina y dependencias, carros N.o 17 Av. España, a media cuadra de la casa. Tratar Padura 599, esquina Gay. 31—M

$ 200, PADURA 595, MAGNIFICA casa altos, luz eléctrica, cinco piezas, fuera de servidumbre, casa aseada, papeles nuevos. Tratar: Padura 599. 31—M

$ 550 SE ARRIENDA CASA NUEVA, asoleada, baño, etc. Campo de Marte 167. tratar bjaos. 31—M.

Departamentos

ARRIENDO PIEZA DEPARTAMENTO balcón calle Alameda 2766. 29 M

ARRIENDASE DEPARTAMENTO, dos piezas a la calle. Blas Cañas 447. M 28

ARRIENDO DEPARTAMNTO A señoras o matrimonio. Independencia 578. 28—M.

$ 100 ARIENDO DEPARTAMENTO altos interior cinco piezas todo servicio independiente; San Borja 231

SE ARRIENDA UN DEPARTAMENTO en San Francisco N.o 568. M—29

mentos, Arturo Prat 581. M-29

ARRIENDO DEPARTAMENTO A la calle para oficina y local con dos piezas. Arturo Prat 145. M—28

ARRIENDO DEPARTAMENTO O pieza. Riquelme 846. M-28

$120 LINDO DEPARTAMENTO INDEPENDIENTE, tres piezas y dependencias. Río Janeiro 428. M 29

ARRIENDO DEPARTAMENTO DE 2 piezas y cocina. Domínica 476. 28—M.

ARRIENDASE REGIO DEPARTAMENTO, balcones calle. Loreto 105. 28—M

ARRIENDO ESPLENDIDO DEPARTAMENTO a profesional. Agustinas 829. 28—M

ARRIENDASE DEPARTAMENTO A persona honorable. Bueras 130. 28M

ARRIENDO DEPARTAMENTO. — Balmaceda 717. 28-M

ARRIENDO MUY BUEN DEPARTAMENTO, luz, cocina y comodidad. Cumming 714. 29-M

ARRIENDO DEPARTAMENTO 2 O 4 piezas con balcones. Andes 2749. 30-M

VENDO BODEGA Y DEPOSITO de licores muy acreditado. San Pablo 2445. 28-M

ARRIENDO DEPARTAMENTO 2 piezas y cocina a matrimonio extranjero. Argomedo 342.

SE ARRIENDA UN DEPARTAMENTO o piezas, a joven o matrimonio solo. Purísima 206. 30—M.

LINDO DEPARTAMENTO INDEPENDIENTE, arriéndase Manuel Montt 2125 entre Campo Marte-Bilbao. 30-M.

BUEN DEPARTAMENTO ARRIENDO Maipú 122. 30—M.

ARRIENDO DEPARTAMENTO 4 piezas. San Francisco 1410. 29 M

SE ARRIENDA DOS DEPARTAMENTOS. Arturo Prat 581. 30—M.

EN RECOLETA, VERA 9 ARRIENDO departamento $ 50. Tratar: Chiloé 1436. 29—M.

Piezas

ESPLENDIDA PIEZA, EN CASA poca familia, arriéndase. Nataniel 423. 30—M.

ARRIENDO PIEZA BALCON CALLE San Francisco 213. 1o.—Ju.

PIEZA O DEPARTAMENTO CON o sin muebles, arriéndase. Camilo Henríquez 351. 30-M

ARRIENDO DOS O UNA PIEZA A la calle a personas honorables. Santa Rosa esquina Cóndor. Cóndor 707. 28-M.

PIEZA GRANDE, ARRIENDO SAN Francisco 448. 28-M.

DEPARTAMENTO, PIEZAS PENSION. San Francisco 1257. 31-M.

ARRIENDO PIEZA CON O SIN muebles. San Antonio 255. M 28

ARRIENDO PIEZAS, CASA HONORABLE. Serrano 73. M-28

ALAMEDA 975, PIEZAS AMOBLADAS, pensión, caballeros honorables. 3 J

ARRIENDO PIEZA, SAN FRANCISCO 734. 31—M

ARRIENDO BUENA PIEZA CALLE, persona sola. Romero 2393. 28-M

ARRIENDASE PIEZA SIN MUEBLES. Molina 11. 29—M.

ESPLENDIDA PIEZA A LA CALLE, casa sin pensionistas, arriendo a matrimonio o caballero extranjero. Av. Condell 43 A. (Providencia). 30—M.

ARRIENDO PIEZA BALCON CALLE, a caballero solo. Serrano 179. 31—M

NECESITO 2 ó 3 PIEZAS, INDEPENDIENTE, para 1.o Dirigirse: Correo Central. Y. G.

$ 45 PIEZA CABALLERO O JOVEN solo. Nataniel 820.

ARRIENDASE PIEZA GRANDE persona sola. Molina 388.

PIEZAS BIEN AMOBLADAS arriéndase por horas, días, meses. Coquimbo 1421, casa de señora sola. 2 J

MATRIMONIO HONORABLE arrienda pieza independiente a la calle. Serrano 682.

ARRIENDASE PIEZA CON O sin muebles. Maturana 564. 27—M.

12.—Compra de casas

COMPRO CHALET OCASION EN Los Leones. Superficie mínima mil metros. Dirigirse R. D. Amunátegui 32. 29—M.

$ 30,000 a $ 40,000 COMPRO casa entre Maestranza a San Diego. Bandera 78. — Martínez. 3—J.

COMPRO AL CONTADO, CERCA carros, 7 casas de $ 20,000 a 30,000. — Ofertas a: F. Stevenson. Casilla 3306. 28—M

COMPRO CASA VALOR VEINTICINCO mil pesos, buen barrio, parte al contado, resto deuda, saldo quinientos pesos mensuales. Sin agente. Marín 46. 28 M

COMPRO CASA, SIN AGENTES. Av España 462. 31—M

COMPRO CASA DE 20,000 A 40,000 sin renta y hasta 60,00 con renta, siendo precio comercial, pago comisión.—Ramón del Río, Bandera 552. Casilla 2313.

CASA COMPRO HASTA $ 60,000. Casilla 842.

EN $ 380, ARRIENDO CASA 8 piezas, hall, dependencias, patios y huerto. Av. Club Hípico 645. (Antigua Padura). Tratar Delicias 2266.

13.—Compra y venta de negocios

ALMACEN ANTIGUO VENDO POR ausentarme, poco capital. Piuzzi. Casilla 2755. 28-M

VENDO NEGOCIO ABARROTES por tener que regresar forzosamente al Sur, arriendo barato único en las cuatro esquinas, Mapocho 2140. 30-M

COMPRO LAVANDERIA, CASILLA 3190. Jn-1

PENSION CON BASTANTE CLIENTELA, vendo. Av. Irarrázaval 1200.

DEPOSITO LICORES VENDO. Dávila 920. 30—M.

VENDO ESPLENDIDO NEGOCIO esquina, establecido en barrio mucho porvenir con casa habitación Mercaderías costo del comprador Nataniel 601. 28—M.

LAVANDERIA ACREDITADA buena casa vendo no podería atender. Datos Casilla 2938. 28-M

CANTINA MUY ANTIGUA SE vende, recién refaccionada, poco capital. Tratar: Club Hípico 1402. M—31

VENDO LAVANDERIA, DELICIAS 1867 A. 31—M.

AUSENTARSE, SE VENDE BAR restaurant-pante, rematados, ganancias al mes, 2,500 a 3,000; buen piano y cocina grandes. Tratar: Brasil 795. 31—M

3,500 VENDO RESTAURANT CON espléndida clientela. Mapocho 884. M—29

ALMACEN VENDO SITUACION inmejorable. Recoleta 688. 28-M

1,800 VENDO NEGOCIO ABARROTES por viaje forzoso al sur. Andes 2202. 29-M

HOTEL-RESTAURANT VENDO, una cuadra de la Estación Central, tiene 20 piezas. Contrato cinco años. Manuel Montt 2868. 29—M.

VENDO NEGOCIO ABARROTES, único en las cuatro esquinas, buena venta. Coquimbo 1270. 30—M

VENDO PENSION, DERECHO POSECION, tres piezas amobladas, romedor y cocina Todo completo, $ 2,500. San Diego 35.

VENDO ALMACENCITO VERDADERA Arca de Noé, buena casa habitara Arca de Noé, buena casa baratísima en cité de 250 casitas. Dirigirse: Agustín González. Correo 7.

A PUERTAS CERARDAS SE vende taller y negocio de moda y costura. Compañía 1655. 29-M

POR ATENDER OTRO NEGOCIO, vendo almacén y verdulería. San Francisco 326. 30—M

SE VENDE UNA CARNICERIA POR enfermedad del dueño. Bascuñán 998.

PANADERIA VENDO, POR IMPOSIBILIDAD de poder atender. Escribir Correo N.o 2. L. R. Cerca de Santiago. M 30

VENDO ALMACEN DE ABARROTES muy acreditado. Tratar: San Diego 880. Zabaleta. 30-M

POR NO PODER ATENDER, VENDO en barrio populoso, libre doscientos metros, restaurant. Mínimum: $ 4,000 al contado. Tratar: Diez de Julio 115. 30—M.

VENDESE LA ANTIGUA SASTRERIA Juan Martínez Fuentes. Compañía 1011.

VENDO PEQUEÑA FABRICA dulces, sustancias con máquina eléctrica, horno de hierro portátil, actualmente trabajando. Ñuble 769.

VENDO DE OCASION BAR RESTAURANT con, anexo pastelería, cigarrería y lustrín. Tengo contrato por cinco años. Huérfanos 824. 30-M.

BODEGA FRUTOS DEL PAIS, BARRIO San Pablo, vendo ocasión. San Diego 172.

VENDO RESTAURANT. INDEPENDENCIA 375. 30—M

PELUQUERIA VENDO SANTA Santa Isabel 35.

SE VENDE SOMBRERERIA, ESPLENDIDA situación. San Pablo 2594.

PENSION DE MOVIMIENTO, EN barrio central, vendo de ocasión.— Brasil 22. 31—M.

CARNICERIA MUCHO PORVENIR barrio populoso, buenos útiles, mitad su valor vendo por saber negocio. Grajales 2979.

POR AUSENTARME DE SANTIAGO, vendo un negocio puesto varios. Libertad 36 A. 29—M.

RESTAURANT BAR VENDO MUY buena clientela y situación, por tener que hacerse cargo de un Centro Político, hago traspaso el local con las mejoras, espacio para billares. Mensías de Nidos 1121. Plaza Almagro.

VENDO MAGNIFICO ALMACEN Y depósito vinos, casa habitación, garantizo utilidades. Por viaje urgente Europa. Datos: Mapocho 3425. 29 M

VENDO PELUQUERIA, BASTANTE clientela, por viaje. Delicias 3434 tratar San Diego 723.

POR VIAJE VENDO DOS CARNICERIAS con buenas utilidades en 4 mil pesos. Recoleta esquina Juárez.

MERCERIA EXCELENTE POSICION con casa habitación y espacioso subterráneo. véndese apurada por enfermedar de su dueño. Capital más o menos $ 40,000. Facilidades pago. Blanco 334, Valparaíso.

VENDO BODEGA Y DEPOSITO DE licores, muy acreditado. San Pablo 2445. 29—M.

VEDO FABRICA DE TEJIDOS, Delicias 1512. 28-M

VENDO ESTABLO CON NUMEROSA clienela, Manzano 370. 28 M

SE VENDE HOTEL, EDIFICIO E instalación nueva, media cuadra Estación. Central, Chacabuco 14. 29-M.

SE VENDE UN ALMACENSITO, con muy poco capital por no poderlo atender. Benavente N.o 457. 28—M.

$ 5,200, PENSION CON TODA SUS instalaciones, buena situación se vende por enfermedad de su dueño. Coquimbo 1055. 28-M.

POR AUSENTARME, VENDO LA bodega y picadurÍa Cóndor, en plena producción y con muy buena clientela. Tratar: Cóndor 1040. 28-M.

SE VENDE UNA PENSION POR NO poderla atender con buena clientela. Exposición 1291. 28-M.

POR AUSENTARME DE SANTIAGO vendo barato pensión, gran local, buena situación. Diez de Julio 363. 28-M.

¡OCASION! DEPOSITO VINOS, BARATISIMO. Diez de Julio 566. M 30

Frías. Tratar Andrés Bello 693.

VENDO HOTEL CON CANTINA.— San Pablo 2382. 28—M.

POR AUSENTARME VENDO NEGOCIO casa decente. San Eugenio, Av. Central 2199. M-28

SE VENDE UN NEGOCIO DE MENESTRAS en Maturana 1002, por no poderlo atender el mismo dueño, se da a prueba y muy recomendado, en esquina. M-28

SE VENDE GRAN PANADERIA moderna, $ 70,000 mensuales de venta. Utilidad comprobada. Escribir a Panadero casilla 646. Santiago. 1.o-J

VENDO BOTICA, INMEJORABLE situación, poco capital, buenas ventas, solo por enfermedad. Lira 650, de 2 a 7. 30—M.

14.—Citaciones.

SOCIEDAD EMPLEADOS JUDICIALES, Compañía 1053. Cítase a junta general extraordinaria para el 30 del presente a ls 9 P. M. para tratar del Reglamento de la Caja de Ahorros, invalidez de un socio y nombramiento de la Comisión Revisora de Cuentas que ha quedado vacante y de otros asuntos importantes. Se recomienda la asistencia, pues la sesión se llevará a cabo por ser segunda citación. — Santiago, 26 de Mayo de 1925. —El Secretrio. M 30

15.—Cuerpo de Bomberos

3.a COMPAÑIA DE BOMBEROS Bompa Claro y Abasolo.—Cítase a la Compañía a Asademia General para el día Viernes 29 del presente, a las 9.30 P. M. Uniforme de trabajo. Reunión en el cuartel. — El Ayudante.

9.a COMPAÑIA DE BOMBEROS. — Cito a la Compañía a reunión extraordinaria para el Viernes 29 del pte., a las 1.30 P. M. — El Secretario.

16.—Dentistas.

CLINICA DENTAL, PRAT 578. — Atiéndenla tres dentistas. Extracciones absolutamente sin dolor; dentaduras, composturas rápidas. Facilidades pago. Nocturna: siete a diez. 29—M

FABRICA DIENTES FIJOS 5, EX- tracciones sin dolor, dentadura sin paladar. Precios económicos. Dentista titulado Chile, Europa, Estados Unidos. Catedral 1467.

GABINETE DENTAL, SAN DIEGO 964. Tapaduras oro desde diez pesos. Planchas desde veinte. Dentista titulado Chile-Europa. 31—M.

17.—Escuelas de chofe-res

SE AVISA A LOS ALUMNOS DE la Escuela Garage Buin, que se han reanudado las clases. Rancagua 79. Garage Buin ofrece chauffeurs competentes para toda marca de autos.

18.—Extravíos y hallazgos

HABIENDOSE EXTRAVIADO EL título N.o 6036 por 1.000 acciones de la Sociedad Minas de Plata Nueva Elqui, queda nulo y sin valor alguno por haberse dado el aviso respectivo. Jn. 3.

HABIENDOSE EXTRAVIADO EL título N.o 5122 por 96 acciones de la Compañía Ganadera Chile y Argentina, declrao que ha quedado sin valor por haberse avisado a la Compañía. M-31

19. — Empleados para comercio y oficinas. (Pedidos y ofrecidos)

DESDE EL 15 DE JUNIO SE OFRECE persona sería competente en construcciones, como inspector o contratista. Referencias primer orden. Castro 235. Sander. M 28

OFRECESE JOVEN CON BUENOS informes para cualesquier ocupación decente. Dirigirse: J. Q., Gay 2735. M—28

SE NECESITA UNA SEÑORITA joven, con buenas recomendaciones, puertas adentro. Restaurant Cerro Santa Lucía. 28—M.

CAJERA PARA RESTAURANT necesito. Eyzaguirre 1147. 28 M

SEÑORA FORMAL, BIEN RECOMENDADA, que posea el inglés y tenga conocimientos de contabilidad se necesita para trabajos de oficina. Dirigirse a Agustinas N.o 1150. De 2 a 4 P. M. 29—M

NECESITO SEÑORITA PRACTICA en cigarrería. Presentarse con recomendaciones, Bandera 832.

SEÑORITA PARA LA VENTA DE calzado, bien recomendada, que conozca el ramo, necesita Botería Colón. Delicias 811. M 30

SEÑORITA PARA CIGARRERIA, sueldo: 40 pesos y comida. Trabajo de 8 1|2 a 11. San Pablo 1077.

POR AUSENTARME DEL PAIS, vendo restaurant, instalación nueva, clasificado 2.a categoría, libre doscientos metros, barrio muy comercial, contrato 5 años, con buena casa habitación. Mínimum: 16 mil pesos al contado. Tratar: Diez de Julio 236. 30—M.

DOS EMPLEADOS JOVENES PARA mostrador de chanchería, con buenos certificados se necesita inmediatamente en San Diego 546 o en Mercado Central, puestos del 7 al 11. 30-M

NIÑO DE 11 A 16 AÑOS QUE SEPA trabajo de mostrador abarrote y práctica, necesito. Pinto 1991

VENDEDOR DE PRIMER ORDEN en el ramo de jabonería, con buenos informes, necesitamos. Casilla 1110 29—M

NECESITASE EMPLEDO PARA CAMISERIA, se exigen recomendaciones de primer orden. Casilla 3684.

EMPLEADO OFICINA NECESITA Agustinas 1258.

JOVENCITO CON CONOCIMIENTOS de camisería, necesito. Puente 776.

NECESITO EMPLEADO COMPETENTE en ramo mercería. Bascuñán 56.

NECESITO VENDEDOR BUENAS recomendaciones, consultas de 12 a 2. Cochrane 1238.

20. — Frutos varios. (Compra y venta)

MANZANAS HUIDOBRO, DULCES, sanas, siguen llegando nuevas remesas a precios irrisorios. Comerciantes acudid. Unico gran Depósito: Delicias 1857 M-28

21—Haciendas, fundos, chacras y terrenos. (Compra - venta y arrendamientos)

SE ARRIENDA $ 250 SITIO, GALPONES. Tratar, 10 de Julio 212. 29—M.

ARRIENDASE QUINTA COMUNA Maipú con potrerillo, autobuses a la puerta. Tratar: Aldunate 820. M-28

TALAJES, SE OFRECE EMPASTADA de alfalfa para vacas lecheras. Alfredo Gabarroche. Teléf. 47 Ñuñoa, Pedro de Valdivia N.o 3000. M 31

VENDO 2 SITIOS EN AVENIDA Lynch esquina Ossa. Sup. 821 m2. Precio: $ 6,000. Tratar: San Alfonso 1342-B. 30-M

SITIO VENDO, MOLINA LAVIN 650, Yungay. Tratar: Mapocho 2902. 29-M

VENDO O PERMUTO VALIOSA chacra inmediata carros eléctricos a San Bernardo, 60 cuadras, casas y edificios espléndidos, viña muy productiva, instalaciones y plantaciones muy valiosas. Precio a puertas cerradas con animales, enseres, maquinarias, etc.: $ 575,000 El terreno solo vale este dinero. — Alejandro Greene Cruzat, Teatinos 86.

VENDO O PERMUTO VALIOSO fundo, al lado de Santiago, 400 cuadras regadas, casas y edificios espléndidos. Se permuta por propiedad moderna de renta en pleno centro comercial de valor hasta $ 1.500,000. — Greene, Teatinos 86.

VENDO O PERMUTO FUNDO EN Santiago, 100 cuadras regadas, suelos de primera clase, fundo completo, con buenas casas y toda clase de edificios, establos, pastería, etc. Se permuta por otro fundo grande de porvenir en el sur. — Greene, Teatinos 86.

VENDO O PERMUTO FUNDO EN Melipilla, 350 cuadras regadas, lado estación, buenas casas y toda clase de edificios, por casas de residencia. El fundo vale $ 850,000 debe $ 250,000 bonos 8 o|o.

VENDO O PERMUTO FUNDO EN Chillán, 150 cuadras regadas, los mejores suelos de la zona o lo doy en parte de pago propiedad urbana bien situada de valor hasta $ 500 mil o pagando diferencia en dinero. — Greene, Teatinos 86.

VENDO O PERMUTO FUNDOS, chacras, sitios, casas, por otros de igual, menor o mayor valor. —Alejandro Greene Cruzat, Teatinos 86.

22.—Hoteles y pensiones

ARRIENDO DEPARTAMENTO CON pensión. Rosas 1130. 28—M.

ARRIENDO PIEZA BALCON CALLE con pensión. San Francisco 213. 2-J

$ 100, 110, 120, PENSION CON PIEZA, a domicilio y de mesa, precios convencionales. Sama 1711. 1.° J

ARRIENDASE ESPLENDIDA PIEZA con pensión, matrimonio solo. Compañía 2316. 28-M.

DEPARTAMENTO Y PIEZA AMOBLADA con balcones a la calle, se arrienda con pensión. Bandera 236. M 28

ARRIENDANSE PIEZAS BALCONES a la calle, con o sin pensión. Prat 66. M 28

$ 100 LINDAS PIEZAS CON PENSION, luz. Madrid 1280. M 28

SE ARRIENDAN PIEZAS CON pensión, casa extranjera. Rosas 1267. M-28

ARRIENDO DEPARTAMENTO Y piezas con pensión. Rosas 1130. M-30

ARRIENDO PIEZA CON SIN PENSION Buenos Aires 370 28—M

PENSION ITALIANA ARRIENDASE lindas piezas a matrimonios y jóvenes solos. Ahumada 136, ascensor 2.o piso M-29

ARRIENDO PIEZAS PENSION CON sin muebles a matrimonio, Arturo Prat 143. M-29

ARRIENDO PIEZA, PENSION, ALDUNATE 647. M-28

SAN DIEGO 110, PENSION PRESIDENCIAL. Precios módicos, piezas amobladas, pensión. M-28

ARRIENDASE PIEZAS AMOBLADAS, con pensión, Catedral 1287.

CON PENSION, BIEN ATENDIDA casa tranquila, ofrezco piezas asoleadas, baño, balcón, atención esmerada. Serrano 190. 29—M.

ARRIENDASE PIEZA AMOBLADA con o sin pensión, casa un pensionista. Lira 62. 29—M

ALAMEDA 286, ARRIENDO PIEZA amoblada con pensión. M—28

ARRIENDASE PIEZA CON O SIN muebles con pensión. Alonso Ovalle 816 y 827. M-28

PIEZA CON PENSION A MATRIMONIO solo arriendo barato. Cóndor 717. M-28

ARRIENDO PIEZA CON PENSION, San Pablo 1419. 5 Junio

PIEZA PENSION OFRECE, NATANIEL 178. 31-M

PIEZAS PENSION. SAN DIEGO 262 28M.

DEPARTAMENTO PIEZAS PENSION, San Francisco 1257. 21-M

PIEZA BALCON, BUENA COMIDA, matrimonio o dos jóvenes, ofrezco. Pedregal 33. 29-M

PIEZA CON PENSION ARRIENDASE. Gálvez 216. 30-M

PENSION PIEZAS CON SIN MUEBLES, San Diego 103. 28 M

CATEDRAL 2429, OFRECE ESPLENDIDAS piezas, balcones, pensión. 30-M

PIEZA, DEPARTAMENTO ASOLEADO, excelente comida francesa, pensión de mesa. San Antonio 347. 31—M.

SU NEGOCIO DARA MAYORES entradas instalando Radiotelefonía con altoparlante Bandera 20.

ARRIENDASE PIEZAS, DEPARTAMENTOS, vista calle. Recíbense pasajeros. San Diego 287. 29—M.

ARRIENDASE PIEZAS PENSION. Lira 279.

OFREZCO PIEZA CON PENSION caballero solo como único pensionista. Esperanza 325, altos. 29-M

DEPARTAMENTO, ESPECIAL PARA matrimonio, a la calle. con baño propio y piezas para caballero, se arrienda con pensión. Ahumada 149. 30—M.

BUENA PIEZA, PENSION. Bellavista 295 A. 29—M

SAN MARTIN 766, PIEZAS CON espléndida pensión. 100, mesa 70. 29-M.

MATRIMONIO, PIEZAS AMOBLADAS pensión, $ 300 ofrezco departamento, balcón. Maestranza 480.

$ 140 PIEZA CON PENSION, MARCOLETA 640, a una cuadra Cerro Santa Lucía.

PIEZAS ASOLEADAS, BUENA pensión, meses, días. San Francisco 170. 31-M.

SAN DIEGO 79, CASA TRANQUILA arrienda piezas, pensión, días, meses, viajeros. 1.o—J.

ARRIENDASE ESPLENDIDAS piezas amobladas, con o sin pensión. San Diego 165. 30-M

PIEZA A CALLE, ASOLEADA, otras interiores, con pensión. cuarto cuadra de Plazuela S. Isidro. Sta. Victoria 538. 4—Jn.

DEPARTAMENTO COMODO, PIEZA, pensión, Bulnes 30. 29-M

ARRIENDASE PIEZA CON PENSION. Serrano 94.

PIEZA GRANDE DOS BALCONES, en altos, se arrienda con pensión. Brasil 62.

RECIBO PENSIONISTA DE MESA reparto a domicilio. Unión Americana 148.

BRASIL 79. PENSION ESPAÑOLA comida sana, pensión sola, mensual $ 130, con pieza, $ 180 y $ 200. Almuerzo o comida 4 platos, postre, vino, café, $ 2.50. Se arriendan piezas amobladas a caballeros solos. 29 M

23.—Instalaciones y accesorios para negocios. (Compra y venta)

BANCOS DE CARPINTERO VENDO, Merced 386. 30 M

VENDESE REGIA INSTALACION Botica, bonito local arriendo, barrio muy concurrido. Franklin 997. 10 a 11 1|2. 28-M.

INSTALACION COMPLETA DE pastelería vendo de ocasión. Matucana 1088. M-29

VITRINA TRES METROS ALTO, nueve cristales, vendo. Delicias 1110 M-28

INSTALACION DE CIGARRERIA, vendo de ocasión. Morandé 720. M-28

COMPRO DE OCASION BOLAS sueltas de billar, una docena sillas y un reloj pared perfecto estado. Gálvez 1418. 28-M

VENDO MESON ROBLE AMERICANO, estantería con lunas biseladas. Manuel Montt 2868. 29—M

VENDO LUSTRIN DE CUATRO asientos, en buen estado. Tratar: Monjitas 846. Restaurant "La Bahía".

VENDO UN LUSTRIN DE TRES asientos. Tratar: Bandera 832. M 29

REGALO MOSTRADORCITO 2.50 mts., un armazón y vidrierita pararada. Ibáñez 351. 29—M.

VENDO FONDO-CALDERA PARA cocer leche, construído para presión que aprovecha mayor calor. Avenida Berlín 48, final Llano Subercaseaux. 29-M.

ESTANTERIAS, MOSTRADORES Y vidrieras vendo de ocasión. Arturo Prat 1086

PIANOS ALEMANES HALLMAN, nuevos, recibió César Rau.— Ahumada 31. 29—M

PELUQUERIA: MUEBLE DOS asientos, lavatorio, 80, útiles, vendo, Sama 1178.

COMPRO SILLON DE PELUQUERIA San Diego 807.

COMPRO HERRAMIENTAS DE sombrerero, usadas. Matucana 965 29-M

OCASION VENDO ESTANTERIA con espejo al laqué y espejo salón. San Pablo 1079. 29—M.

VENDO BILLAR AMERICANO. — Copiapó 1474. 29—M.

VITRINA DE CENTRO, ALTURA 230 por 95x95 cm., vidrios en los 4 costados, espejos y demás vidrios, color de la madera, claro, apropiado para perfumería, botica, confitería, etc., vendo por $ 350. Costó $ 850. Verla, Compañía 1020, Relojería.

CUALQUIER PRECIO VENDO buenos armazones menestras, mostradores, vidrieras, otros útiles. Libertad 1359.

24.—Instrucción y educación. (Colegios, academias y profesores)

CONTABILIDAD, TAQUIGRAFIA inglés, mecanografía, etc. Instituto "Pinochet Le - Brun", Huérfanos 1657. Jun.-3

SEÑORITA ALEMANA DA CLASES de piano y alemán. Rosas 2037. 30—M

INSTITUTO SAN MARTIN, SAN Martín 64. Kindergarten, Preparatorias, Humanidades, Internos, mediopupilos, externos, Exámenes válidos. 4 J

PROFESORA DE PIANO, BORDADOS y economía doméstica, hace clases a domicilio. Honorarios módicos. F. B. G. Casilla 81 D. 30 M

CENCERTISTA TITULADA CONSERVATORIO. Da clases de canto. Alonso Ovallo 881. 28-M

CONTABILIDAD, ENSEÑANZA RAPIDA. Profesor Villarroel. Morandé 450. J 5

PREPARAMOS RAPIDAMENTE contadores, oficinistas, empleadas. Escritura máquina, $ 10 mensuales. Instituto Técnico de Contabilidad. Puente 637. 30—M.

PROFESORA DE TAQUIGRAFIA hace clases a domicilio. Dirigirse Esperanza 377. 28—M

DOY CLASES PEINADOS, ONDULACION Marcel. Cóndor 1084. M-28

OCASION, PIANO $ 1,000. INDEPENDENCIA 1167. 29—M

INSTITUTO COMERCIAL DE Santiago, Agustinas 1060, enseña rápidamente contabilidad, taquigrafía, inglés, francés, dactilografía.

PROFESORA INGLES O CASTELLANO, algunas horas semanales, necesita San Pablo 1129.

3 MENSUALES ENSEÑANZA RAPIDA escritura. Ricardo Santa Cruz 757. 29-M

25.—Instrumentos musicales, afines y accesorios. (Compra - venta y composturas)

PIANOS ALEMANES HALLMANN, recibió César Rau, Ahumada 31, facilidades pago. 29 M

PIANO ALEMAN FLAMANTE VENDO de ocasión. Santa Elena 1311. 30M

SE VENDE RICO PIANO HANSEN en perfecto estado y 2 bules antiguos. Independencia 419. 2-J.

PIANO ALEMAN HEITZMAN véndese. Carrera 631. 29-M.

MUSICA PIANO, NOVEDAD SOMBRA del Ombú, tango del maestro Rossel. M 31

DISCOS VICTROLA ESCOGIDOS vendo desde $ 4. También compro, cambio. Bandera 191. M-30

PIANO VERTICAL, $ 1,500 VENDO Madrid 739. 30-M.

VENDO DE OCASION PIANO ALEMAN. San Francisco 387. 29—M.

PIANO MODERNO VENDO OCASION. San Isidro 127.

PIANO FORSTER, MODERNO, tres pedales, nuevo, véndese. Santos Dumont 482. 31—M

PIANO ALEMAN SEILER, VENDESE, Nueva Andrés Bello 779. Esquina Purísima. 31—M

ARRIENDO PIANO, NATANIEL 1149.

PIANOS ALEMANES HALLMANN recibió César Rau, Ahumada 31. facilidades pago. 28—M.

VENDO RICO PIANO, POCO USO victrola de mueble. Matucana 117 B

VENDO PIANO, POCO USO, VICTROLA de mueble, Matucana 717 B.

26.—Libros y estampillas. (Compra y venta)

LIBROS COMPRO, SAN DIEGO, 105 Jun.-4

COMPRO LIBROS, ESTAMPILLAS y discos. San Diego 129. 28-M

OCASION COMPRO TESORO JUVENTUD, buen estado. Cumming 727. M 30

27.—Medicina

GONORREAS, AUNQUS ANTIGUAS estrechez, orquitis ,curan radicalmente. Glóbulos Pérsicos. Boticas surtidas. 16-3

GONORREAS, SIFILIS, IMPOTENCIA, debilidad vital, curación rápida y racional en ambos sexos. Se atiende consultas por correspondencia. Clínica y Laboratorio doctor Julio Lefevre. San Antonio 41. Horas de oficina de 10 a 12 y de 4 a 7. Desde el 1.o de Junio la Clínica atenderá en Bandera 736. 12-J.

¡CANOSOS! NO BOTEN PLATA en comprar tinturas desconocidas. Compren únicamente la Tintura Vegetal Herz, que se vende en Angamos 275, entre Lira y Maestranza, que tiene la garantía de probarla antes de comprar. Frasco $ 5. M-29

ENFERMEDADES CRONICAS Y SU tura. Cuando las enfermas hayan perdido toda esperanza de alivio.— Gratis consulte doctora Lastarria. Gálvez 134, de 1 a 5 6—Jn.

WASSERMAN, $ 10; HIPODERMICAS $ 1; intravenosas, intramusculares $ 2. Estudiante Medicina, último año. Escriba Jofré 333.

¡¡CANAS!!, SIN SAN. LA MEJOR preparación conocida para hacer desaparecer las canas. Precio del frasco, $ 15; provincias, $ 18. Unico depósito en Chile: Casa Trapmom Pasaje Matte 29. Casilla 3834.

28—Materiales de cons-trucción. (Compra y venta)

TECHO ACANALADO Avenida Matta 375

TECHO ACANALADO $ 1.30 cha vende, Subercaseaux 65

TEJAS 500 VENDO $ 20 Lira 1591.

SE VENDEN TEJAS, COPIAPO

VENDO BARATISIMO planchas zinc blanco y negro nalado, cuarenta quintales partida zunchos, San Pablo M

PUERTAS, VENTANAS CON realizamos a cualquier precio cornal 283.

VENDO BARATO GALPON metros, techo fonolita, Berlín 48, final Llano Suber

VENDO MAMPARA A PROP Restaurant Peluquería, ofi tantería para pequeño negocio rato para cocinería, table Fausto Crisanta" jugando Aldunate 742.

MADERAS USADAS VENDO, Diego 2006.

29.—Máquina, motor afines y accesorios (Compra-venta y com-posturas)

PRENSAS PARA ENCHAPAR ra mueblistas, vendo. Marcel

AGUJAS PARA MAQUINAS ger, realizamos a $ 10 García G. Ex-agente de Singer wing Machine Company. 766.

MAQUINA COSER BLACK do. Morandé 624.

VENDO MAQUINA DE TEJER si nueva. Castro 528.

SE COMPRA MOTOR ELECTRICO de 12 a 15 caballos corriente nativo. J. B. Casilla 1746. M

OCASION VENDO MAQUINAS ger acolchadoras, especiales para picería de automóviles. Bandera

VENDESE TRANSVASIJADORA alemana, tipo antiguo, perfecto tado. con manguera chorizo y Tratar: Carmen 38. De 1 a 2.

COMPRO MAQUINAS COSER y mano, usadas. Voy a domi an Diego 1148.

VENDO MAQUINA ESCRIBIR "Ideal". San Diego 129.

VENDO TRES MAQUINAS doy facilidades pago. Delicias

JOYEROS: OCASION VENDO minador chapas, nuevo. Agus 2336, casita 4. De 9 a 1 hora

MAQUINAS COSER, TODA ocasión, cómprase. San Pablo

MOTOR LOCOMOVIL 6 E. vapor vendo en $ 6,500. Se prueba. Rosas 961.

PRENSA DE IMPRIMIR lanca vendo. Agustinas 1461.

TRACTORES, VENDO UN son modelo año 1924, con arados, dos puntas, Oliver, uso. Av. Pedro de Valdivia 3000. Ñuñoa. M

CHACAREROS. SE HACEN ras de terrenos con tractores de Valdivia N.o 3000. Ñuñoa M

PUNZOS DUPLEX DE GRAN der, vendo dos. Avenida Brasil

TORNO MECANICO UN completo vendo $ 1,200. Brasil 427.

VENDO UNA MAQUINA talabartera, tratar Maestranza

OCASION VENDO: MAQUINA ger, velador, dos molinillos catre bronce, candado mesa escritorio, escritorito y fierros. Serrano 719.

MAQUINA SINGER DE dese. San Diego 165.

VENDO MAQUINA DE ría. Andes 2230.

MOTOR 6 HP. CONTINUO, fecto estado, garantido, 20 días vendo. Vicuña Mackenna

30.—Muebles. (Compra y venta)

VENDO PIANO ALEMAN, blados, escritorio, hall, salón, mitorio, muebles sueltos 643.

ANTICIPO FONDOS POR bles a consignación. Compro najes. Casa de remates, San nio 74.

RESCATO MUEBLES, PIANOS peñados para su venta en o remate. San Antonio 74.

MUEBLERIA "LA MODERNA" de y compra muebles de toda ses. San Diego 872.

MUEBLES OFRECIMOS quier estilo. Precios muy sos, entrega inmediata, cilidades pago. Consulte condiciones. Fábrica Sociedad cional de Muebles y Maderas piapó 1060 entre Prat y San

PAGANDO LOS MEJORES cios, compro a domicilio de muebles, catres, cocinas tos de valor. Casa de Remates signaciones, Melggs 68.

PAGANDO LOS MEJORES cios, compro a domicilio de muebles, catres, cocinas tos de valor. Casa Remates signaciones, Melggs 65.

COMPRO BOLETOS DE de pianos, muebles, alfombras, móviles. Bandera 34. Oficina

COMPRO, VENDO CONSTANTE- mente toda clase de muebles to Domingo 936.

MESON SASTRE DE CUATRO tros largo, compro de ocasión testar: Casilla 3762.

POR LIQUIDACION VENDO muebles, precio costo; escritorios, peinadores, Alameda 431

SI UD. NO ENCUENTRA LO QUE NECESITA EN LOS AVISOS DE LAS DIVERSAS SECCIONES QUE APARECEN EN ESTAS PAGINAS, VALGASE DE LAS MISMAS SECCIONES PUBLICANDO EN ELLAS LO QUE UD. DESEA

AMOBLADO DORMITORIO ANTIGUO, caoba, varios objetos arte, véndese Alameda 467 28—M

VENDO AMOBLADO DORMITORIO moderno, perfecto estado, baño y otros muebles Ecuador 3762 29M

COMPRO MUEBLES, CATRES Y colchones usados Voy a domicilio San Diego 1148. 30-M

AMOBLADO COMEDOR Y LAMPARA, vendo, Antonio Bellet 80 (Providencia) 29 M

CATRE BRONCE OPACO, IMPORTADO, colchón lana flamante, véndense San Antonio 438. 28-M

VENDO RICO MENAJE. SAN ISIDRO 743 30—M

VENDO BILLAR E INSTALACIONES de cantina. Tratar 21 de Mayo 860. 29—M

VENDESE RICA COMODA CAOBA enchapada, brasero bronce antiguo, escritorio, anteojos "Telact" Avda Matta 319 M 29

ESPEJO BISELADO, 50x40 MARCO dorado, vendo $ 30. Rosas 3201 M 29

POR AUSENTARME DEL PAIS familia inglesa vende muebles y accesorios de casa, con opción arriendo casa de dos pisos. Los muebles de esmerada construcción y en perfecto estado. (No se acepta intervención de corredores) Tratar diariamente entre 5 y 7 P. M. o Domingos a toda hora. Avenida San Luis 330. Los Leones.

AMOBLADO DORMITORIO, FLAMANTE, vendo de ocasión San Isidro 134 de 1 a 5.

VENDO PAR CATRES BRONCE, colchones, piano alemán, muebles salón, comedor, violín. San Ignacio 169.

89 Y 129 PESOS REGALO AMUEBLADOS con mesa de centro Canastos de todas clases Gran Fábrica Inglesa, San Isidro 261. 1.o-J

VENDESE MENAJE CASA: AMOBLADO salón, doscientos pesos; espejos dorados, cien, cortinajes felpa, ochenta; riquísimo autopiano Kimball; amoblado marroquí escritorio, estante libros, amoblado comedor, ropero, peinador. Rosas 1290

SE VENDE MARQUESA CON BUEN sommier para matrimonio. Jofré 257.

OCASION VENDO SILLAS, SOFA de comedor enjuncada. Santo Domingo 2206.

POR AUSENTARME DEL PAIS, vendo, gran ocasión, piano 1|4 cola, salón dormitorio y varios otros muebles, Avenida Salvador 2276. 1.o—J.

LANA PRIMERA PARA COLCHONES, barato, 40 kilos, juego mimbre primera clase, nuevo, ropero espléndido, dos armazones, dos mostradores, med dor gas, 10 luces, cocina gas rica. San Pablo 1183.

VENDESE BARATO APARADOR, [illegible]. Olivares 1439. 29—M

AMOBLADO JACARANDA, CLARO francés, sofá, dos sillones doce sillas tapizados riquísima seda, todo perfecto estado, vendo baratísimo. San Isidro 546.

AMOBLADO SALON, NUEVE PIEZAS flamante, 280; de antesala, 160; espejo, metro alto, 100; escritorio americano de cortina, 200, estante libros grande, caoba, 90; chico, 40; guardarropas, 60, peinador mármol espejo, 90; cómoda nogal 60; aparador mármol espejo 120, seis sillas altas, cuero, 60; trinche, 40, dos sillones felpa, 20; sofá, 30. San Isidro 546.

CATRE CON BRONCE, MESA COMEDOR con hule $ 30 sillas, aparador con espejo $ 70 Maturana 790. Casa 19.

VENDO VELADOR CON MARMOL Cueto 73

POR AUSENTARME DEL PAIS vendo gran ocasión, piano 1|2 cola, salón, dormitorio y varios otros muebles, Av. Salvador 2276 1.o—J

31.—Notificaciones comerciales

AVISO AL COMERCIO — Habiéndose comprado el negocio de abarrotes del señor Fortunato y Nuñez ubicado en Recoleta N.o 2355 no respondo de ninguna cuenta pasado tres días desde hoy Francisco [illegible]. M 29

HABIENDO COMPRADO EL NEGOCIO de la señora María Dumont de S. Bustamante 1127 no respondo por deudas comerciales ni judiciales durante tres días 28-M

CAMBIO DE RESIDENCIA.—AVISO al comercio en general y a mi distinguida clientela que he trasladado mi negocio de San Pablo 3341 a San Pablo 3063 Santiago 27 de Mayo 1925 —Julio Manzur

HABIENDO COMPRADO EL NEGOCIO de abarrotes Purísima 255 del señor José Román, no respondo por cuenta pasado tres días —[illegible] 30—M

33.—Oficinas, locales y garages. (Ofrecidos buscados)

CIGARRERIA CON INSTALACION se arrienda, Salas 262 30—M.

LOCAL PARA NEGOCIO ARRIENDASE San Diego 1874 29-M

ARRIENDO EL MEJOR LOCAL PARA almacén del pueblo de Maipo Tratar: Dolores 937 28-M

SE ARRIENDA EXTENSO ALMACEN. 10 de Julio 212 29—M.

$ 150 ARRIENDASE LOCAL MUY comercial. Matucana 1107, esquina Mapocho. M-29

PARA EL 1.o DE JULIO.—APURARSE sólo por 4 días. Industriales, fabricantes conviene Uds. hacerse buen arriendo barato, propiedad grande con habitaciones, camión puerta, luz fuerza ahí mismo, puerta cortina ancha, entrada cualesquiera vehículos, hago contrato. Bascuñán 1928. 29-M.

ARRIENDO LOCAL CON UTILES de carnicería, Maestranza 1556; tratar la misma casa 29—M

130 ARRIENDASE LOCAL PARA negocio San Diego 1427. M—28

SE NECESITA UN LOCAL CON casita para negocio, se prefiere una esquina, barrio Mapocho, Matucana y Maipú —A. B., Nogales 4170. M—28

ESQUINA PARA NEGOCIO CON habitación Brasil 687. M-29

ARRIENDO LOCAL ESQUINA Apropiado para cualquier negocio, punto inmejorable. Rogelio Ugarte 1301 30-M

$ 250 ARRIENDASE BODEGA DE dos pisos en Matucana 101. 31-M

PARA NEGOCIO ARRIENDO EXCELENTE departamento. San Martín 64. 30 M

$ 135, LOCAL DOS GRANDES PIEZAS, servicios independientes, arriendo, Liberad próximo Alameda Tratar: Chacabuco 33. 28-M

SAN DIEGO 1611, SE ARRIENDA local grande con casa habitación y salida a Gálvez Tratar San Isidro 1935.

ARRIENDO OFICINAS INTERIORES con luz Bandera 70, Segundo piso 29—M.

LOCAL APROPIADO PARA ALMACEN, arriendo, Castro 711, 29 M

$ 130, ESQUINA PARA NEGOCIO, arriendo, Chiloé 1740, administración. 30—M

BOX PARA GONDOLAS, AUTOS arriéndanse barato. Camilo Henríquez 676

ARRIENDO DOS ESPLENDIDOS locales con residencia para cualquier negocio de importancia, excelente situación comercial. Tratar, Avenida Central 15, Subercaseaux. 29—M

LOCAL APROPIADO ESTABLO, guardar autos, altos para forrajes. Jotabeche 28.

LOCAL PARA CARNICERIA SE arrienda, Comuna San Miguel, Tratar Av. Central 23. 30 M

SE ARRIENDA UN LOCAL PARA negocio, con piezas habitación. Antonio Varas 131. 29 M

34.—Operarios para fábricas, talleres, etc (Pedidos y ofrecidos)

Carpinteros y mueblistas

NECESITO CARPINTERO MUEBLISTA a trato. Nataniel 921 27-M

NECESITO BUENOS CARPINTEROS de banco Rosas 1742. M 29

CARPINTERO AYUDANTE NECESITO San Francisco 80.

CARPINTERO MUEBLISTA NECESITO Santa Victoria 360.

MUEBLISTAS COMPETENTES NECESITA Agustinas 2007. 29-M

CARPINTERO PARA UN POLOLO necesito Matucana 869.

MUEBLISTAS CON O SIN HERRAMIENTAS, necesito, Sierra Bella 1615 30 M

Tapiceros

TAPICERO COMPETENTE NECESITO. Prat 353.

Mecánicos

MECANICO COMPETENTE CON herramientas, trabajo autos, muy competente y formal necesito San Diego 1008. 30-M

Zapateros

FABRICA DE CALZADO, BASCUÑÁN 1230, necesita un buen cosedor para máquina Black 28-M

10 ZAPATEROS ESTAQUILLADO necesito Moneda 2209. 30—M.

Aparadoras

PERFORADORA, SECCION APARADO necesita American Shoe Factory Nueva Andrés Bello 55 28-M

APARADORA NECESITAMOS. Gálvez 1043 30-M

Hojalateros y gasfiters

NECESITO GASFITER HOJALATERO Londres N.o 86

GASFITER COMPETENTE PARA un trabajo necesito Alameda 337

Sastres y costureras

NECESITO BUENAS AYUDANTAS costureras, sastre para señoras Merced 575 M 28

NECESITO PREPARADORA EN traje elegante Gálvez 538 28—M

COSTURERA ROPA BLANCA, competente, trabajo todo el año, 2 pesos diarios, casa familia, Av La Paz 534 28-M

NECESITO AYUDANTA SASTRE Pedro Lagos 1152. 28-M

COSTURERA DE CARTONAJE SE necesita Chiloé 1296. 28M

AYUDANTA ADELANTADA, precisa sastrería, Claras 38 29—M

NECESITO BUENAS PREPARADORAS sombreros. San Martín 465. M 29

AYUDANTA NECESITO SASTRERIA Morandé 281.

NECESITASE BUENA COMPOSTURERA sastre. Nuevo Mundo, San Diego 2090

NECESITAMOS COSTURERAS competentes en pieles. Págase buenos sueldos. Moneda 873. 29-M

OFREZCOME PRACTICA COSTURA, tejidos o cualquier ocupación decente sin pretensiones. Sotomayor 808. 29-M

COSTURERA SASTRE COMPETENTE necesito. San Diego 119.

NECESITO CAMISERAS, CALZONCILLERAS. Picarte 350. 2 J

Tejedoras

NECESITO COMPETENTES TEJEDORAS máquina, buen sueldo Rosas 1007. La Victoria. M-29

SE NECESITAN BUENAS TEJEDORAS y costureras San Diego 1596 29-M

Varios

TONELERO TRABAJO A DIA NECESITO Viña Pra. paradero 12, carros a Lo Ovalle. 28-M

OPERARIAS CON RECOMENDACIONES para Tintorería, necesitamos Camilo Henríquez 644 M 28

OPERARIOS CON RECOMENDACIONES para Tintorería, necesitamos Camilo Henríquez 644 M-29

NECESITASE MAESTRO VELERO. Bandera 650 M 28

NECESITO MAESTRO Y OFICIAL mecánicos Río Janeiro 466 28—M

COMPOSTURA MAQUINAS DE COSER, tejer industriales Casa Falconi Estado 48 29—M.

SE NECESITA MAESTRO FIDEERO competente, para prensa hidráulica. Dirigirse particularmente. Tarapacá 816 29M

TINTORERO PRACTICO NECESITASE urgente Dirigirse a casilla 4197, Valparaíso Personalmente: Chiloé 1218, Santiago. 28-M

UN SOLDADOR AL OXIGENO NECESITO, competente. Santo Domingo 2014. 28 M

NECESITO AYUDANTE FUNDIDOR Tocornal 678 29—M

OFICIAL BARNIZADOR COMPETENTE necesito; prefiero niño San Francisco 749, casa 15

COSEDORA CON ALAMBRE, CORTANTE, filetes, vendo. Rosas 3131

NECESITO UN OFICIAL PINTOR. Olivares 1445.

BARNIZADOR APRENDIZ SEPA algo carpintería. San Francisco 106.

FUNDIDORES NECESITA. ALMIRANTE Barroso 764

NECESITO REPARTIDOR DE CARNE con puertas afuera. Catedral 2307

FOTOGRAFO PROFESIONAL TRABAJOS dispositivos, necesítase para taller grande. Trabajo permanente, muy buen sueldo. Estado 46. Oficina 52, 4.o piso.

NECESITO NIÑO PARA APRENDIZ tapicero, San Martín 76. 29-M

APRENDIZ PINTOR Y OFICIAL tapicero de automóvil necesítanse. Riquelme 836.

NECESITO OFICIAL CERRAJERO competente Santa Rosa 608.

TORNERO MECANICO NECESITO Esperanza 8..

35.—Oficios y servicios diversos. (Pedidos y ofrecidos)

Peluqueros

PELUQUERO A FIRME NECESITO, aseguro cincuenta pesos semanales. Providencia 1294. 28-M

PELUQUERO NECESITO, PLAZUELA Santo Domingo. Lado baños.

PELUQUERIA SILVA, NECESITA operario competente, con herramientas Santa Rosa 310. 29—M

PELUQUERO NECESITO. MAPOCHO 3656. 30-M

PELUQUERO NECESITO. SAN PABLO 3260

NECESITO PELUQUERO, SAN Pablo 1683. Peluquería Tokio.

NECESITO PELUQUERO DE FIRME con herramientas. Matucana 838.

Chauffeurs

CHAUFFEUR OFRECESE CON 8 años práctica, y muy buenas recomendaciones, prefiero góndolas. —J. M. Providencia 1830 28-M

OFRECESE CHAUFFEUR CASADO, coche cambio B. R. Independencia 1350 Casa 76. C. 11. M 30

Jardineros

SE NECESITA JARDINERO, HORTICULTOR Plaza Hotel 29—M

JARDINERO TRABAJADOR, HONRADO, con recomendaciones, necesito Av. Margarita 5. (Por Pedro Valdivia). 29—M

Carreteleros y carretoneros

NECESITO CARRETELERO. COMPAÑIA 2412. 28-M.

Cocineras

COCINERA Y NIÑERA RECOMENDADAS necesito. Recoleta 948. 28-M.

SE OFRECE UNA COCINERA puertas afuera Purísima 175. 28-M.

NECESITASE COCINERA PARA EL campo, cerca Santiago, Santo Domingo 1457. M 28

COCINERA NECESITO, SANTO Domingo 1456. Tratar, 1 a 3. M—30

COCINERA Y DE MANO NECESITANSE. San Ignacio 210. M-28

COCINERA COMPETENTE PARA Ñuñoa, Santo Domingo 1752. M—29

COCINERA RECOMENDADA NECESITO, buen sueldo. Bulnes 161 29—M

NECESITO COCINERA, SOLA, CON recomendación. A. Barroso 19. 28-M

COCINERA NECESITO, GRANADO 566. Entre San Isidro y Carmen 28M

NECESITO COCINERA, HUEMUL 1359. 28 M

NECESITO COCINERA, EYZAGUIRRE 1145. 28 M

COCINERA BUENA NECESITO, poca familia, calle Antonio Bellet 80 (Proidencia) 29 M

NECESITO COCINERA Y NIÑERA buen sueldo, Eyzaguirre 1086. 29 M

COCINERA NECESITO. CUETO 535. 29-M

NECESITO COCINERA URGENTE Chiloé 2081 28-M.

BUENA COCINERA NECESITO, poca familia Santo Domingo 1269 29—M.

NECESITO BUENA COCINERA, pensión "La Igualdad" Jofré 327 1.o—J.

BUENA COCINERA, NIÑA DE MANO, necesito sueldo, gratificaciones. Pensión Francesa San Diego 219. altos

COCINERA Y EMPLEADA TODO servicio necesítase; sueldos: 40 y 50 pesos Nueva A. Bello 89, cerca Pío IX.

COCINERA Y NIÑA PARA LA MANO, necesito San Isidro 134

COCINERA, NECESITASE. CUETO 623.

COCINERA NECESITO BARRIO Independencia. Caupolicán 967 29-M

COCINERA CON RECOMENDACIONES se necesita Avenida José Domingo Cañas 1021 Ñuñoa.

NECESITO COCINERA GUISE con aceite. Pago bien Moneda 2514 30-M

AYUDANTA PARA COCINA NECESITO. San Antonio 26 Restaurant.

COCINERA, EMPLEADA PARA LA mano necesítanse. Buenos Aires 438 30—M

COCINERA SIN NIÑOS, NECESITO Av. Matta 87. 29—M

COCINERA JOVEN, NECESITO, buen sueldo, Merced 314.

COCINERAS, DE MANO, NECESITO. Bandera 339.

NECESITO COCINERA. DIEZ DE Julio 1509. 30—M

NECESITO COCINERA COMPETENTE para restaurant. Buen sueldo. Diez de Julio 236. 30—M.

EMPLEADA PARA LA COCINA NECESITO. Avda. Las Quintas 86. 29-M

COCINERA PARA TRES PERSONAS, todo servicio. Buen sueldo. — Huérfanos 2992. 29—M

COCINERA, COMEDOR, BUENOS sueldos, encontrarán en San Diego 206.

COCINERA RECOMENDADA, AUNQUE tenga niño grandecito. Agustinas 1279.

SE NECESITA UNA COCINERA DE regular edad. Catedral 1049.

EMPLEADA QUE SEPA COCINAR, joven, sola, recomendada, servicio de dos personas necesítase. Compañía 1560. 30—M

COCINERA CON RECOMENDACION se necesita, en Delicias 1626.

COCINERA Y LAVANDERA PUERTAS adentro, sin niños, buen sueldo. Carmen 418. 31—M

BUENA COCINERA, AYUDANTE mesonero y mozo necesito casino Club Hípico 1901.

EMPLEADA ENTIENDA LA COCINA necesito. San Pablo 2499. Pastelería.

NECESITO AYUDANTA DE COCINA puertas adentro, buen sueldo. M Montt 2855.

OFICINA "LA CONFIANZA", Brasil 22 Cocineras, muchas empleadas necesito.

COCINERA PARA POCA FAMILIA extranjera necesito Esperanza 8.

NECESITO EMPLEADA PARA AYUDAR cocina. Tratar: 21 de Mayo 623. 29—M

Niñeras

NIÑERA BUENOS INFORMES, NECESITO. Buen sueldo: Vergara 541 en la tarde. 29-M.

Mozos

NECESITASE MOZO JOVEN, SERIO, que sepa cumplir con sus obligaciones, atendiendo durante el día un caballero enfermo. Exíjense buenas recomendaciones. Rosal 388, solamente de 2 a 4.

MOZO CON CARNET, RECOMENDADO, necesita Botica Petrizzio, Estado 93. 28—M.

MOZO CON RECOMENDACION SE necesita para sastrería. Estado número 120. M—30

NECESITO MOZO PARA SASTRERIA, Merced 372. 30—M.

Empleadas de mano

NECESITO NIÑA DE MANO COMPETENTE casa extranjera poca familia. Avenida Rosario 285, por Recoleta. M-28

EMPLEADA COMEDOR, NECESITO, Ejército 770. M-30

NIÑA PARA LA MANO, BUENOS informes, necesito poca familia. San Gabriel 75, Providencia. M—28

SE OFRECE SEÑORA JOVEN, acepta cualquier ocupación, puertas afuera, prefiere hotel (de piezas) posee serias recomendaciones. Inés Aguilera 1280. 30—M.

EMPLEADA DE COMEDOR Y PIEZA y lavandera de puertas adentro necesito. Ejército 556. M-28

NIÑA SERVICIO DE MANO, POCA familia, $ 40 sueldo, buena cama. Av. La Paz 534. 28-M

EMPLEADA PARA PIEZAS Y CUIDAR niños necesítase, buen sueldo, Maestranza 807 29 M

NIÑA MANO, PRECISAN. MADRID 667. 29—M.

NECESITO EMPLEADA. SAZIE 2461.

EMPLEADA COMEDOR NECESITO. Castro 205.

SE NECESITA UNA BUENA EMPLEADA de la mano para Peñaflor Tratar: Catedral 3185. 29-M

EMPLEADA DE LA MANO, SE NECESITA Delicias 237 A. 30—M

NECESITO NIÑA MANO. AVENIDA Matta 369

NECESITO EMPLEADA PARA PIEZAS con buenas recomendaciones Compañía 1687. 29-M

NECESITO UNA EMPLEADA. Tratar: Cueto 825.

Lavanderas

LAVANDERIA ACREDITADA, buena casa, vendo no poderla atender, datos: casilla 2938 29—M.

LAVANDERIA, DELICIAS 1967 A., necesita lavandera $ 3 tarea día. 28—M.

LAVANDERA PUERTAS ADENTRO, necesito. Santa Rosa 311. 28—M

LAVANDERA PUERTAS AFUERA necesito. García Reyes 680 28-M

LAVANDERIA FRANCO ESPAÑOLA Huérfanos 2674, necesita posticeras

LAVANDERA NECESITO PARA matrimonio San Francisco 106 29-M

LAVANDERAS NECESITO LAVANDERIA Eleuterio Ramírez N.o 1148 29-M

NECESITASE LAVANDERA PARA lavar en casa. Bandera 66.

Varios

EMPLEADA PARA MATRIMONIO solo, necesito. Avenida Matta 1390. M-28

NECESITO EMPLEADA JOVEN para todo servicio de matrimonio solo. Baquedano 717 M-29

SE NECESITA UNA NIÑA PARA todo servicio. Chacabuco 18. 28—M

NIÑA ASEADA PARA SERVICIO de casa y cuidador una niñita Bustamante 80 28—M

NECESITO EMPLEADA PARA ayudar quehaceres casa. Buenas informaciones. Carmen 98. M—28

AMA SE NECESITA. COMPAÑIA 2989. M—31

MUCHACHITA ACOSTUMBRADA servir. Buen sueldo. Bilbao 70, cerca Alameda. M-28

EMPLEADA PARA AYUDAR QUEHACERES de casa se necesita en calle Doctor Bruner 663, entre Argomedo y Diez de Julio. 6-J

NECESITO PERSONA QUE SEPA hacer sobrecamas. Rosas 2075. 29-M

SE NECESITAN DOS NIÑAS PARA un trabajo de pocos días. San Antonio 452.

EMPLEADA PARA QUEHACERES. casa extranjera, se necesita. Compañía 2876 G.

NIÑA 12 A 16 AÑOS NECESITO para servicio, matrimonio solo. Cuevas 887.

NECESITO SEÑORA SERIA DE muy buena salud para cuidar dos niños y coser, con informes. Pasaje Matte 41. Entrada Ahumada.

NECESITO EMPLEADA RECOMENDADA para casa chica, dos personas, buen sueldo, Calle Irarrázaval 4, por Bellavista. 29-M

NECESITO EMPLEADA JOVEN para todo servicio, dos personas Huérfanos 2236.

CASA EXTRANJERA NECESITA empleada ayudar quehaceres de casa. Carmen 46

NECESITO NIÑA PARA AYUDAR quehaceres de casa Cuevas 1327

NIÑA DE PIEZAS CON RECOMENDACION, buen sueldo Huérfanos 638.

EMPLEADA 30-40 AÑOS NECESITA matrimonio solo que entienda cocina con recomendación. Moneda 629. 29-M

NIÑAS PARA TRABAJO FACIL necesita. Teatro Colón. Tratar: de 4 a 6.

SE NECESITA EMPLEADA PARA matrimonio solo, buen sueldo — General Saavedra 1180. 30—M

NECESITO EMPLEADA TODO servicio, buen sueldo. Aconcagua 1148.

NECESITO NIÑA QUEHACERES casa. San Diego 891

EMPLEADA JOVEN, ASEADA, tenga cama, necesita matrimonio solo para llevarla al pueblo de Maipú. Buen sueldo. Tratar: calle Chacabuco 739.

NIÑA PARA EL SERVICIO DE 3 personas necesito. Sueldo: $ 30. Maestranza 1265.

NIÑA PARA TODO SERVICIO NECESITO. Rogelio Ugarte 1446.

NECESITO DOS EMPLEADAS PARA cantina. Delicias 3460. 29-M.

EMPLEADA REGULAR EDAD necesito. Delicias 2894. Tratar, de 10 a 12.

NECESITO NIÑA QUEHACERES casa. San Diego 891.

NECESITO EMPLEADA TODO servicio, buen sueldo, Aconcagua 1148.

COPERA PARA RESTAURANT necesito Eyzaguirre 1147. 29—M.

EMPLEADA SE NECESITA, SAN Diego 420

NECESITO UN NIÑO DE 10 A 11 años. Brasil 94.

MUCHACHO PARA MANDADOS necesito Santo Domingo 1022.

NIÑO GRANDE PARA SERVICIO necesito San Diego 79

NIÑOS PARA ASEO Y REPARTO necesita Teatro Colón

NIÑO DE 16 AÑOS PRECISO PARA mozo. Blanco Encalada 1647

MUCHACHO BUENA PRESENCIA para ascensores y aseo necesito Catedral 1165 29-M

NIÑO 15 AÑOS, PRECISO, BUEN sueldo Serrano 82 30—M

MUCHACHO RECOMENDADO PARA el servicio, necesito, buen sueldo Merced 314

MUCHACHO 20 AÑOS, PARA TODO trabajo, necesito Román Díaz 1930 entrando por Irarrázaval

SE NECESITA UN NIÑO GRANDE para ayudar quehaceres casa. Cama adentro Federación de Box. A. Prat 38

NECESITASE NIÑO PARA MANDADOS Bandera 555, oficina 17.

NECESITO NIÑO PARA EL ASEO de carnicería. Lastra 1583. 28-M

SE NECESITA NIÑO PARA ASEO oficina. Bandera 574. 28-M.

MUCHACHO JOVEN NECESITO, que sepa despostar. Carnicería Maestranza 1005. 28-M.

NIÑO PARA MANDADOS NECESITO. Botería Escalante. Compañía 1999. M-29

REPARTIDOR DE VINOS CON REPARTO y garantías necesito. Pago buena comisión y casa Viña Pra paradero 12, carros a Lo Ovalle. 1.o-J

HOMBRE DE 35 A 40 AÑOS, COMO modelo necesito, buena remuneración de 1 a 3 San Isidro 243. 30-M.

MESONERO NECESITO URGENTE Bar Barcelona Exposición 94 28—M

PANADEROS POR SEMANA NECESITA Panadería Francesa, Recoleta esquina Juárez M-28

NECESITO AYUDANTE CORTADOR carne San Martín 811. 28—M

DESEA OCUPARSE: MATRIMONIO joven, solos, joven, en cualquier ocupación. Ricardo Santa Cruz 748.— Pedro Delgado. 28—M

NECESITO UN MATRIMONIO: EL para portero y ella ayudante cocina San Diego 413 M-28

MAESTRO PERFORISTA PARA sondajes pozoso artesianos. necesitamos Escribir a S. A. Casilla 1707. 29 M

SE NECESITA UN EMPLEADO Y un mozo de mercería con buenas recomendaciones. San Diego 61 29M

HOMBRE DE RESPETO, DE MUY buenas costumbres, para portero colegio, puertas adentro, necesito Muy buen sueldo 29-M

PERSONA ACTIVA, TRABAJADORA necesito vigilar góndolas, pavos no presentarse. Providencia 1294

NECESITO RASPADORES, ZANJON, esquina Margarita

FOTOGRAFO PARA TRABAJO A domicilio necesito. Presentarse de 10 a 12 y de 2 a 4 Amunátegui 268. 29-M

ENLUCIDOR NECESITO. BELLAVISTA 159

NECESITASE TIRADOR DE CORTES. Fábrica Calzado Chacabuco 554

26.—Pensión en familia

FAMILIA OFRECE PIEZA CALLE con pensión Recoleta 287. 30-M

CASA HONORABLE PROPORCIONA piezas pensión Prat 226 30-M

PENSION PIEZA AMOBLADA, 140 Familia Morandé 791 28-M

CENTRALISIMO PIEZA CALLE, amoblada con pensión. Argomedo 315 M-28

PERSONAS HONORABLES SIN NIÑOS encontrarán pensión completa Providencia 973 M 28

FAMILIA, CATEDRAL 3119, OFRECE lindo departamento balcones calle, y piezas amobladas con pensión 30—M

PIEZA CHICA CON PENSION 130 casa familia Pedregal 3 29-M

ARRIENDO PIEZA AMOBLADA con pensión en casa de familia Buena instalación de baño a un paso de la Escuela de Ingeniería Benavente 686 1.o-J

SEÑORA ARRIENDA PIEZA AMOBLADA, asoleada, con sin pensión San Diego 210. 30-M

ARRIENDO UN DEPARTAMENTO con pensión en casa de familia. Carmen 45. 28 M

PIEZAS CON PENSION SE arriendan en Cóndor 1359. Comida de familia. 29-M

SE DA PENSION EN CASA DE FAMILIA honorable. Huérfanos 2136. 1.o-J

FAMILIA DISTINGUIDA ARRIENDA piezas, pensión, dos tres personas. Recoleta 786. 29-M

FAMILIA HONORABLE ARRIENDA piezas pensión. Serrano 244. 30

ARRIENDASE DOS COMODAS PIEZAS asoleadas, casa familia. San Pablo 1388.

FAMILIA DISTINGUIDA ARRIENDA piezas pensión baratísimas. Santa Rosa 583. 29-M

FAMILIA ARRIENDA PIEZAS, CON sin muebles. Arturo Prat 218.

FAMILIA DISTINGUIDA, EXTRANJERA arrienda departamento elegantemente amoblado. H. E. Casilla 1073 29—M

37.— Permutas en general

PERMUTAMOS PROPIEDAD LIBRE Ley Vivienda, compuesta de cinco casas y almacén. Valor $ 200,000, por propiedad mayor renta, valor $ 350,000, aunque sea insalubre. Greene. Teatinos 86. 29 M

38.—Préstamos e hipotecas

¡¡DINERO!! FACILITO RAPIDAMENTE, por automóviles, muebles, pianos, alfombras, boletos de id., fianzas, hipotecas Bandera 34, Oficina 3. 2 J

TENGO VARIAS PARTIDAS DINERO para colocar en hipotecas Bandera 84. Carlos Buschmann. 28-M

NECESITO MIL A DOS MIL PESOS sobre negocio establecido. Herrera 624 Letra E. 29—M

DINERO CON FIANZAS, HIPOTECAS u otras garantías, facilito Compañía 1065, oficina 29 — Correa. 29-M.

39.—Propuestas

DIRECCION TALLERES FISCALES de Prisiones — Pídense propuestas públicas por papel, cartón y diferentes artículos para el Taller Fiscal de Imprenta (Penitenciaría), las que se abrirán el Martes 3 de Junio a las 3 P M en la Secretaría de esta Dirección, Agustinas 1120 Of 8 donde se pueden consultar las bases y antecedentes. 1.o-J

40.—Profesionales

CONDOR 1158, CASA ANTIGUA única especialista zurcidos invisibles, jerseys, viraduras, hechuras, transformaciones garantidas 11 J

ZURCIDOS INVISIBLES, NOTABLE zurcidor japonés Especialista único especialidad en viraduras, transformaciones. Son perfectas. San Diego 238. Teléfono 667 2-J

JUICIOS CRIMINALES, CIVILES, posesiones efectivas, divorcios, nulidades de matrimonios, cobranzas, etc., atiende diariamente el abogado Jaramillo Arteaga, anticipando fondos, según convenio, consultas gratuitas Huérfanos 1223, Oficina 7. Junio 20

CUOTAS $ 5, TRAJES, MEDIDA $ 100, pantalones, 25, casimires finos, pelados Sobretodos, 60 Paraguas Vicuña Mackenna 1080 15 J

ZURCIDOS INVISIBLES, VIRADURAS sobretodos, ternos Merced 750. M—29

LEY DE VIVIENDA, CONSTRUCCIONES de segundo piso, instalaciones negocios y oficinas, muebles, pinturas, alcantarillados, aquí o fuera de Santiago, trabajos rápidos garantidos y económicos Persona de responsabilidad y competencia, Madrid 1393

41.—Prendas de vestir. (Compra y venta)

ROPERIA LA VEGA ANDRES BELLO 694, ofrece en baratura ternos [illegible] pantalones, sombreros, calzado. Todo desinfectado. NO.

DIRIJASE DIRECTAMENTE A "LA Cantábrica" Esmeralda 863, al lugar 21 de Mayo. Encontrará inmenso surtido en ropa nueva y usada para caballeros y niños. En zapatería, sombrería, tenemos un surtido completo Visite nuestras grandes liquidaciones en camisería.

NO

ROPERIA ANDRES BELLO NUMERO 601, esquina Recoleta, ofrece ternos, paletoes, ambos, pantalones, ternos de niños, sombreros, calzado precios baratísimos, todo desinfectado. NO

LA CASA VERDE REALIZA TERNOS, ambos, paletoes, botines, sombreros, facilidades de pago. Sección mantes, corte de moda. Esmeralda especial de abrigos y ternos fla-817. Al llegar a San Antonio. N|O

80 PESOS VENDO TERNO POCO uso. Quintana 427, pieza 7.

AMBO SMOKING, PERFECTO ESTADO, barato, vendo. Serrano 719.

42.—Personas buscadas

DESEASE SABER DOMICILIO DEL señor Eliodoro Ortiz de Zárate. Dirigirse: casilla 2585. 28-M.

SE DESEA SABER DE ROSA ROBLES, Manuel Orellana, Natalia Quinteros, para asuntos particulares. — Presentarse: Avenida Matta 347. 28M

43.— Profesionales pedidos y ofrecidos

NECESITO FARMACEUTICA FARMACIA Araya. Vicuña Mackenna esquina Diez de Julio. 29-M.

INGENIERO JOVEN OFRECESE industria u obra construcción, dentro o fuera Santiago. P. G. Casilla 980.

FARMACEUTICO NECESITO. Bascuñán 80.

44.—Remates

REMATES ABARROTES, MENAJES, verifican, Arce - Campanella, San Diego 1375. M-30

REMATE ALMACEN JORGE V, calle Maipú 38 esquina Romero, Viernes 29, a las 2 P. M.. Hay estanterías, mostrador, vidrieras paradas y tendidas, peso mostrador, molinillo americano N.o 7, mesón con zinc, cocina gas con horno, bultos azúcar granulada, surtido de conservas, velas, jabón, frutos del país, harina, artículos de loza, cristales y enlozados, yerba en barricas, muebles varios, a la vista. Arturo Sánchez O., martillero. Ordenes a Matucana 717 B.

REMATE NEGOCIO ABARROTES, Franklin esquina San Isidro, Mañana a las 2 P. M. Hay: Instalaciones completas con derecho local (arriendo baratísimo) carretela aperada. Quintales harina, cajones azúcar, parafina, aceite, té, café, arroz, fideos, yerba mate, conservas surtidas, frutas al jugo, tomates, duraznos, mermeladas, polvos Royal, jabón Sandial, fósforos Volcán, velas, cigarrillos varias marcas, ollas, cacerolas diferentes números, cafeteras, teteras lecheras, soperas, platos, tazas, copas, vasos litreros, cerveceros, alcuzas, servicios lavatorio, vacinicas, frascos cristal, barriles vidrio, floreros, azucareros, medias, calcetines, camisas, pañuelos hilos, servilletas, esencias, polvos, suspensores, baterías cocina, catres fierro y bronce, sillas, mesas, cuadros, espejos y otros a la vista.—Arce.—Campanella, martillero. Ordenes para remates: San Diego 1375.

45.— Rodados, accesorios y caballos. (Compra y venta)

VENDESE CARRETELA APERADA con o sin caballos, grande, firme, especial para reparto de bodega o almacén, útiles de verdulería. Calle Cuevas 1363. 30 M

CARRITO DE MANO, COMPRO O par ruedas chicas. San Pablo 2218. M 28

CARRETON VINERO, APERADO, baratísimo. Arrate 142. M 30

VENDO CARRETELA LECHERA Y tarros. Victoria 1005. M-29

RESORTES DE CARRETA Y CLAVO en buen estado compro. Moneda 2454. M-28

BICICLETA PARA SEÑORITA, vendo barato. Huérfanos 1328, portero. M-28

VENDO REGIA BICICLETA. Pedro Valdivia 2668. 28—M

VENDO CARRETELA APERADA con dos caballos en buen estado, Fábrica Cartuchos, calle Alamos 1940. 28-M

VENDO CARRETELA LECHERA, casi nueva, con buen caballo de tiro solo, de ocasión. Mapocho 2099. 28-M

CAMION CARGA FORD DE OCASION, Herrera 574. 28-M

SE VENDE UN CARRETON PARA reparto, cerrado. San Francisco 1836. 28-M

VENDO COCHECITO FLAMANTE dos ruedas, llantas de goma, con buen arnés y buen caballo, tiro solo. Matucana 863. 29-M

RUEDAS, EJES GOLONDRINAS, antejuego, resortes tijera. San Antonio 840.

CARRETELA CON CABALLO, arriendo o compro con facilidades de pago. Franklin 1498 B.

VENDO UN CAMION DOS RUEDAS, con arneses y caballo, una romana de 500 kilos, varias planchas zinc, y varias bigas. Ver y tratar: Ibáñez 241. M 30

COCHE AMERICANO VIAJE, VIS A vis Paeton, breack de 2 y 4 ruedas, Dog Cart, cabritas, carrocería spots para Ford, camión de 4 ruedas, vendo barato. Av. España 47. M 30

REALIZO PRECIO QUEMAZON, cochecito cuatro ruedas elegante, livianito, breack para pasajeros, victorias, coche para campo, carretón arenero, ruedas para carretela. San Pablo 2059. M 29

MOTOCICLETA "TRIUMPH" CASI nueva, vende ocasión: Julio Hamel Moneda 883.

MOTOCICLETA COMPRO, PRESENTARLA en la mañana. Serrano 657.

BUEN CARRUAJE CUATRO RUEDAS, apropiado campo, vendo barato. Mapocho 2272. 30-M

MOTO CON SIDERART CASI NUEVA vendo de ocasión. Verla: Aldunate 999. 30-M.

VENDO CARRETELA, PERFECTO estado, dos paradas arneses. Berlín 48, final Llano Subercaseaux. 29-M.

SE VENDE CAMION FORD DE carga para almacén, bodega, lechería, subceptible para cualquier carga. Bulnes 940 29-M

CARRUAJITO CHICO, CAJA CARRETELA, ruedas usadas véndese. Martínez Rozas 3286. 29-M

CARRETONES NUEVOS CAMBIO por viejos. San Diego 1008. 30 M

46.—Radiotelefonía

HAGA UD. MISMO SU RECEPTOR "Cómo se hace un Receptor", le enseñará. Huérfanos 1223. Of. 7. Precio $ 4. Provincias $ 4.50.

47.—Servicios y cosas útiles para señoras, señoritas, hombres y niños

OCASION: VENDO CAPA DE OPUSUM. Serrano 205. 28-M.

TINTORERIA, TEÑIDOS BARATISIMOS, especialidad lutos. General Bustamante 722. 28—M.

POR $ 1.20 EN ESTAMPILLAS DE $ 0.10, recibirá Ud. retrato de bordados, conteniendo doce dibujos diferentes. Casilla 5601. M 28

SEÑORITAS: ONDULACION MARCEL $ 3; cortar melenas $ 2. Santa Rosa 309. 31—M.

CORTRR, ONDULACION, MARCEL, $ 5. Serrano 75. 29-M.

CURTO TRANSFORMO, LIMPIO pieles. Olivos 950.

ONDULACION MARCEL.—L. GONZÁLEZ P., ex-empleado de la Casa Mayo, avisa a su distinguida clientela que desde esta fecha atenderá en su negocio, Santa Rosa 309-311. 1—J.

SEÑORITAS $ 2 MELENA GARZÓN o recta, trabajos muy esmerados. Peluquería García, Chacabuco 13.

MAQUINITAS BORDADORAS, ofrece a provincias. Escriba a Clasificador 81 A. Enviamos catálogos.

ATENCION: RADIOTELEFONÍA, instalación completa 150 pesos. Bandera 20.

52.—Socios capitalistas e industriales. (Pedidos y ofrecidos)

SOCIO CON 30,000 PESOS NECESITO, para interesante negocio de utilidades comprobadas. Casilla 1680. 2 J

SOCIO PARA NEGOCIO PANADERIA, buenas utilidades, necesito. Avila 1345.

SOCIO CON $ 40,000 NECESITO para entrar brillante negocio establecido, ha producido $ 500,000 en 6 años. P. G. Casilla 980.

SOCIO CAPITALISTA PARA IMPULSAR espléndido negocio. Centro Familiar establecido. Subercaseaux 155. 29—M.

$ 10,000 EN PRESTAMO POR UN año o formar sociedad explotación negocio, utilidades $ 50,000 anuales, requiero persona vinculada. K. K. Casilla 3143, Valparaíso. 29 M

53.—Ventas varias

PLOMO, FIERRO, ESTAÑO, COBRE y toda clase de metales viejos compro. Avenida La Paz 2. 14-J.

VENDO TELAR DE 2 METROS, ocasión. Aldunate 1371. 29-M.

COCINA A GAS IMPORTADA, buen estado. Santo Domingo 1752. M—29

REALIZO CANTIDAD CAJONES vacíos, mamparas para divisiones oficina, mesones, etc., por cambio local. Huérfanos 716. 28—M.

PATINES VENDO DE OCASION, poco usó, buena marca. Lira 803. 29—M.

VENDO SACOS VACIOS, GALVEZ y Diez de Julio. Bodega. 28-M.

LEÑA EUCALIPTUS TROZADA 9 pesos cien kilos, papas semillón grande $ 16.50 saco. Mapocho 3001. 29-M

CUERO CHANCHO, CURTIDO. San Antonio 840. 30—M.

BARATISIMO VENDO BOLETO sobrecama. Quintana 427, pieza 7.

VENDO PIPAS GRANDES Y ROMANA 500 kilos. Bodega Exposición 604.

COCINA ECONOMICA, VENDO. Aldunate 1022.

SE VENDE UNA PARTIDA DE sacos. Avenida Matta 553.

COCINA ECONOMICA VENDO. San Pablo 1077.

MIMBRE ESCOGIDO PRIMERA clase vendo 1,500 atados metro. Casilla 2525, Santiago. 1.o-J.

$ 100 VENDO ESCOPETA UN CAÑÓN, calibre 16. Gálvez 1358. 29-M

OCASION: VENDO COCINA grande para hotel 350, Victrola 150. Chacabuco 1-B.

DE OCASION ESTUFAS PARAFINA, gas, carbón, radiadores. García Reyes 40. 30—M.

COMPRO COCINAS ECONOMICAS, aún inservibles. Almirante Barroso 11.

54.—Ventas de casas

$ 20,000 VENDO BUENA PROPIEDAD en Llo-Lleo. Tratar: Bolsa Comercio, oficina 212. M-28

CASA NUEVA EN 25 MIL CON FACILIDADES, vendo, Av. Chile 1050, a 3 cuadras de la plaza Chacabuco. Carro 6. M 29

CASA QUINTA VENDO COMUNA Graneros parronal viña, colmenar, variedad árboles frutales. Más datos: Andrés Bello 770. Santiago. 28-M

VENDO BONITA CASA CON huerto, toda comodidad. San Isidro 746. 30—M.

$ 30,000 LINDA CASA NUEVA, bien central. Gran oportunidad. Otra $ 19,000 Vargas 4229; otra Pasaje Londres, 13,000; otra Barros Arana, 8,000; otra $ 10,000. De renta García Reyes, primera cuadra $ 90,000, dos pizos independientes. Bandera 84. — Carlos Buschmann.

VENDO CASA ESQUINA DE GRAN porvenir, Ecuador 4298. Tratar en la misma calle, 4554.

$ 120,000 REGIA CASA 2 PISOS, renta, Serrano próximo Eyzaguirre. —M. Correo 5.

VENDO CASA NUEVA, 7 DEPARTAMENTOS, hall, baño, servidumbre, cochera. Matta 369. 29-M.

VENDO O PERMUTO GRAN PROPIEDAD en calle Dieciocho, residencia y renta, dos casas de lujo y confort, jardines, cancha de tennis, garage, hermosos y grandes halls, etc. Precio $ 600,000. — Alejandro Greene Cruzat, Teatinos 86.

Remate del Menaje de Casa

DEL SEÑOR ELEODORO VALDES CARRERA

Mañana Viernes, a las 2 P. M.

714 — BANDERA — 714

TERCER PISO, CASA 4

— HAY: —

SALON.—Amoblado dorado estilo Luis XVI, tapizado en seda, compuesto de sofá, dos sillones y cuatro sillas; dos silloncitos enjuncados dorados, vitrina y mesa dorada, espejo troumeaux Luis XVI, cortinajes de moaré, cuadros al óleo, lámpara plato, alfombra de una pieza, etc.

ESCRITORIO.—Sofá y dos sillones Chesterfield tapizados en cuero, amoblado estilo americano tapizado en cuero compuesto de sofá, dos sillones y cuatro sillas, rico escritorio de cortina color caoba, Victrola Víctor de sobremesa con discos, gran mesa de centro, etagére con espejo, cuadros al óleo, lámpara de pantalla, rica alfombra de una pieza granate, etc.

COMEDOR.—Amoblado de roble americano estilo Luis XVI, compuesto de aparador con vitrinas laterales, dos trinchos, mesa de correderas y 12 sillas, servicios de loza inglesa y de cristales, piezas de centro, fruteros, floreros, servicio para té de plaqué, canastillos, azafates, fuentes con tapa, jarros y diversos útiles, servicio de cubiertos de plaqué, platos de bronce de colgar, tres manteles de hilo, lámpara de pantalla, etc.

DORMITORIOS.—Rico amoblado color caoba estilo americano, compuesto de ropero de tres cuerpos, chiffonier, cómoda, toilette y velador, catres de bronce con sommier, otro amoblado con bronces estilo Luis XVI, un juego completo tamaño chico, estilo inglés; mesas y sillas de centro, lámparas eléctricas, alfombras, etc.

VARIOS.—Rico amoblado tapizado en lama azul compuesto de lit de repos y dos sillones, tina enlozada, calentador a gas, cocina a gas, estantes y mesas, etc.

SE ARRIENDA LA CASA

A LA VISTA HOY DE 2 A 5 P. M.

JORGE Y VICTOR EYZAGUIRRE
MARTILLEROS DE HACIENDA.

Remate del menaje de casa

Y AUTOMOVIL MARION ANDREA, TURISMO

61 — CASTRO — 61
PROXIMO A ALAMEDA

Hoy Jueves, a las 2 P. M.

Por haberse ausentado su dueño de Santiago — Detalles ya publicados — A la vista desde las 8 A. M.

Víctor Araya L.,
Martillero de Haciena.

SE ARRIENDA LA CASA

Interesante Remate

DE DOS CHALETS RECIEN CONSTRUIDOS EN LA CALLE DE SAN IGNACIO

Por acuerdo voluntario de sus dueños, se rematarán el Miércoles 10 de Junio, a las 3 P. M., en mi oficina, Bandera 168, dos chalets ubicados en la calle San Ignacio esquina de Mac-Clure, N.os 1349 y 1341, a media cuadra de la Avenida Viel, recientemente adoquinada y abierta a Blanco Encalada.

Los chalets se rematarán separadamente por los reducidos mínimum de $ 68,000, el de esquina N.o 1349, y de $ 63,000 el N.o 1341.

Los edificios son todos de cal y ladrillo, estucados, de dos pisos, recién terminados, con habitaciones completas de recibo, 4 y 3 dormitorios, respectivamente, y dependencias, espacio para jardín y garage, toda clase de comodidades y vista al Parque Cousiño.

Los trabajos de pavimentación y alumrado público de los chalets en su parte a la calle de San Ignacio, están acordados, y se iniciarán próximamente.

Carros Parque y Avenida Matta a una cuadra; Lord Cochrane a dos cuadras; autobús Mapocho-Fábrica de Cartuchos, a media cuadra.

Por su próximidad al Parque y a la Avenida Matta, están situados en un barrio de gran porvenir.

El de esquina tiene $ 28,000 de deuda hipotecaria, 8 con 1|2 por ciento.

El que sigue tiene $ 26,000 de deuda hipotecaria, 8 con 1|2 por ciento.

PAGO: Reconociendo la deuda por su valor comercial, el saldo en tres parcialidades: una al contado, otra a cinco meses, y la otra a diez meses, con el 8 por ciento de interés.

Planos y antecedentes, en mi oficina.

Carlos Ossandón B
168 — BANDERA — 168

"El Tattersall"

REMATE ESPECIAL DE CABALLARES

el Viernes 29 a las 2 P. M.

REMATAREMOS:

Productos media Sangre de Carrera

Hijos de Longchamp, por liquidación.

DEL CRIADERO DE DON ALEJANDRO ROSSELOT

PRAA MONTURA DE SEÑORA: Muday, Leck, Rosita, Arisona y Latino, diestros de picadero y sobresalientes de montura.
MANSOS DE MONTURA: Garita, Miguelucho, Indiano y Condorito.
REDOMONES DE MONTURA: La Pinta, Pituco, Cuervo, Tintero, Huacho y Majadero.
POTRONES Y POTRANCAS DE 1 1|2 y 2 AÑOS: Ciruelo, Manchado, Cereza, Picolo y Castañuela.

DEL CRIADERO DE LOS SEÑORES J. y M. LETELIER E.
10 Potrones y Potrancas chilenas puras, inscritas.

DEL FUNDO TARTARO Y LO VICUÑA
20 Potrones y Potrancas percherones mansos de cabresto.

DEL FUNDO EL ABRA (REQUINOA) DEL Sr. ENRIQUE LYON
12 CABALLARES mestizos de percherón, mansos de tiro y arado.

DEL CRIADERO CALVO, SEÑORES ESPINOLA Hnos.
20 Caballares mestizos de percherón, de tiro y arado, y
15 Caballos y Yeguas Hackney, diestras de coche.

DE OTRAS PROCEDENCIAS
JOFAINA, yegua tordilla, 1|2 sangre, inscrita en el Stud Boock, hija de SAINT MEAD y yegua chilena, apropiada para polo.
BELLEZA, 3|4 sangre, hija de El Tril y Odisea, garantida como mansa de montura y sana.

LOS ANIMALES ESTARAN A LA VISTA EN NUESTRO GALPON DE EXHIBICIONES, desde el MIERCOLES 27

EL GERENTE.

REMATE

DE MAQUINARIAS DE CARPINTERIA
SAN ISIDRO 142

EL VIERNES 29, A LAS 10 DE LA MAÑANA

— HAY: —

Una máquina Tupí grande completa, con repuestos.
Una Máquina Tupí chica, íd., íd.
Una Máquina Escopladora inglesa de cadena y escoplo con repuestos.
Un motor eléctrico de 12 caballos en perfecto estado, con su instalación.
Una fragua.
Un lote de correas.
A la vista desde hoy. **PAGO AL CONTADO.**

HUGO ANTOLINI —:— SAN ANTONIO 74

Remates de prendas de plazo vencido

9.30 A. M., el martillero señor Aldunate rematará en la **Casa de Préstamos "LA ROSA CHILENA", Avenida Delicias N.o 137**, las prendas no rescatadas y comprendidas entre los números 78,508 a 82,507.

Hay: ternos, sobretodos, rebozos, máquinas coser, cortes casimir, alhajas, etc.

Hoy Jueves 28 de Mayo, a las 10.30 A. M., el martillero señor Sáez, rematará en la **Casa de Préstamos "LA SAN MARTIN", calle Maestranza N.o 701**, las prendas no rescatadas y comprendidas entre los números 68,172 a 70,662.

Hay: máquinas coser, cortes casimir, ternos, calzado, alfombras, joyas, etc.

Hoy Jueves 28 de Mayo, a las 2 P. M., el martillero señor Eyzaguirre, rematará en la **Casa de Préstamos "EL INDIO", Avenida Independencia N.o 419**, las prendas no rescatadas y comprendidas entre los números 10,484 a 15,509 y 78,477 a 80,347.

Hay: ternos, muebles, cortinas, catres, colchones, máquinas de coser, joyas.

Hoy Jueves 28 de Mayo, a las 4 P. M., el martillero señor Echeverría, rematará en la **Casa de Préstamos "LA RECOLETA", calle Dardignao N.o 573**, las prendas no rescatadas y comprendidas entre los números 13,427 a 16,257 y 13,752 a 15,243.

Hay: ternos, cortinas, máquinas y herramientas para dentistas, joyas, etc.

Las prendas estarán a la vista desde dos horas antes del remate.

—PAGO AL CONTADO.

EL INSPECTOR

El Viernes 29 de Mayo, a las 9 1|2 A. M., el martillero señor Aldunate rematará en la **Casa de Préstamos LA CHILENA, calle Castro N.o 506**, las prendas no rescatadas y comprendidas entre los números 83,168 a 87,304, y 58,827 a 61,178 y las armas de plazo vencido N.os 43,901 a 85,368.

Hay: armas de fuego, ternos, amoblados, plaquées, cortinas, alfombras, etc.

El Viernes 29 de Mayo, a las 10 y media A. M., el martillero señor Sáez rematará en la **Casa de Préstamos LA SAN VICENTE, calle B. Encalada N.o 2781**, las prendas no rescatadas y comprendidas entre los números 64,109 a 68,604.

Hay: cortes casimir, máquinas coser, catres, colchones, joyas, ponchos, etc.

El Viernes 29 de Mayo, a las 2 P. M., el martillero señor Eyzaguirre rematará en la **Casa de Préstamos LA CRUZ BLANCA, Av. Independencia N.o 360**, las prendas no rescatadas y comprendidas entre los números 90,267 a 95,844.

Hay: ternos, plaquées, cortes casimir, máquinas coser, calzado, alhajas, etc.

El Viernes 29 de Mayo, a las 4 P. M., el martillero señor Echeverría rematará en la **Casa de Préstamos LA REPUBLICA, Av. Independencia N.o 762**, las prendas no rescatadas y comprendidas entre los N.os 30,038 a 33,221.

Hay: ternos, calzado, alfombras, amoblados, alhajas, cortinas, rebozos, etc.

Las prendas estarán a la vista desde dos horas antes del remate.

PAGO AL CONTADO.

EL INSPECTOR.

"EL TATTERSALL"

En la FERIA ESPECIAL que se efectuará

EL VIERNES 29

se rematarán

25 MULARES de carga y tiro, llegados de Maipú.

EL GERENTE.

FERIA DEL MATADERO
PLACER 960.
ESTACION SAN DIEGO

En la Feria de hoy Jueves 28

Remataremos:

BUEYES, VACAS Y NOVILLOS GORDOS

llegados de Ninquihue, San Carlos, Talca, Los Angeles, Temuco, Osorno, Curacautín y Freire.

REMATE DEL MENAJE DE CASA

DEL SEÑOR EMILIO SCHMIDT R.
(POR AUSENTARSE DEL PAIS)

-PURISIMA 240-

HOY JUEVES 28, A LAS 2 DE LA TARDE
(AUNQUE LLUEVA)

— HAY: —

SALON.—Rico piano vertical encordadura bronce Essbach, amoblado estilo inglés tapiz seda, espejo Luis XV dorado, mesas y pedestales dorados, vitrina dorada, linda lámpara terracotta con espejo 4 luces, figuras mármoles y terracotta, piezas porcelana antigua, rica lámpara bronce y cristal 5 luces, cuadros al óleo, alfombra tripe cortado, etc.

COMEDOR.—Amoblado estilo norteamericano, aparador trinche y vitrina con vitreaux, cristales y lunas cortadas, mármoles rosados, mesa correderas, sillas Reina Ana tapizadas, amoblado Chesterfield en cuero, servicio mesa semi-porcelana, íd. loza inglesa, cuchillería fina, servicio plaqué para pescado, servicio plaqué para té, plaquées, loza cristalería, carpeta lana, mantel, servilletas licorera cristal baccarat y roble, jardinera plaqué cristal y espejo, reloj de pared, cuadros, alfombra tripe cortado, pedestales, etc.

DORMITORIOS.—Cuatro dormitorios de uno y dos cuerpos estilo inglés con mármoles y lunas biseladas, catres bronce, íd. fierro y bronce, colchones lana, mesas centro, sillones tapizados, servicios lavatorio, palmetoria plaqué, lámparas velador, necessaire, esenciero cristal baccarat y bronce, estufas a parafina, alfombras, etc.

ESCRITORIO Y HALL.—Escritorio de cortina, rica caja de fondos Hinze y Bostelmann, máquina escribir Smith y Bros, rico sofá tapizado cuero marroquí con cojines, amoblado estilo misión tapiz pergamoid, mesa directorio, sillón giratorio, máquina fotográfica Kodak, rifle, escopeta, carabina, Victrola Pathé, mesa centro roble americano, paragüero, columnas, jarrones, estatuas, barómetro Aneroide, reloj de pared, cuadros, jardineras plaqué, estufas a parafina, alfombra coco, telón lona de galería, etc., etc.

VARIOS.—Cocina económica, tina de baño, calentador cobre, gradas fierro para plantas, plantas, maceteros granito, estantes reposteros y otros a la vista

HUGO ANTOLINI.
San Antonio 74.

LIQUIDACION TOTAL DE COCHERIA DE CARRUAJES DE LUJO

DEL SEÑOR PABLO CARREÑO

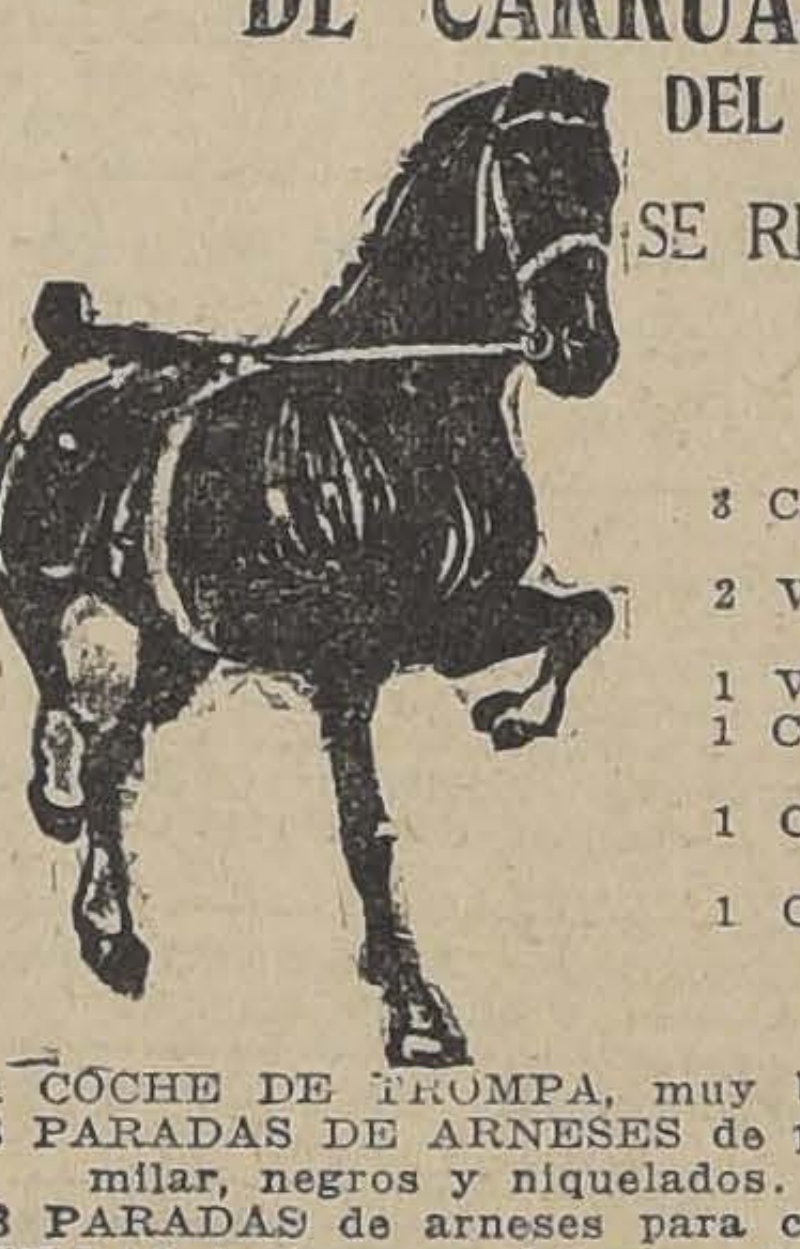

SE REMATARAN HOY JUEVES 28
A LAS 2 P. M.

EN BAQUEDANO 734

3 CARRUAJES AMERICANOS en perfecto estado.
2 VICTORIAS marca Taulis, en muy buen estado.
1 VICTORIA marca Bardeau.
1 COUPE, 1 COCHE de 4 ruedas, especial para campo, con toldo.
1 COCHE de 2 RUEDAS, muy buen estado.
1 CARRUAJE FIAGRE, casi nuevo, con 4 ruedas de repuestos, con llantas con neumáticos.
1 COCHE DE TROMPA, muy buena clase y perfecto estado.
8 PARADAS DE ARNESES de pareja y tiro solo, de hevillajes similar, negros y niquelados.
3 PARADAS de arneses para campo.
SILLAS inglesas y chilenas, etc., etc.
8 PARADAS DE ARNESES de pareja y tiro solo, de hebillajes sinitas.
UNA PAREJA DE YEGUAS COLORADAS COCHERAS, sanas y nuevas.
3 PAREJAS DE CABALLOS ALAZANES diestros de coche
1 Potranca alazana de cabresto.
1 CABALLO de silla, especial para picadero, mestizo de carrera.
1 CARRETELA lechera.
15 TARROS lecheros en buen estado.

EDUARDO RODRIGUEZ & CIA.

NOTA.— Datos en nuestra oficina: HUERFANOS 1260.

Remate Judicial

Y VOLUNTARIO DE MENAJES DE CASA Y AUTOMOVILES BUICK SPORT Y CARROCERIA TURISMO

865 — AGUSTINAS — 865
DEPARTAMENTO MENAJES

Mañana Viernes, de 10 a 12 y de 2 adelante

Por decreto de los diversos Juzgados Civiles, en varias ejecuciones; Juzgado Especial de Apelaciones, Juzgados de Subdelegaciones rurales, Compañías de Seguros, Sucesiones y consignatarios.

— HAY —

Pianos verticales marcas ZEILER, HARTHOL, HERMU, ERARD y otros AUTOPIANOS, muebles de caoba con escogida colección de piezas, piano 1|4 cola HOFFMANN, Victrolas Víctor, Aeolian, Imperathor y otras, de muebles y sobremesas, discos para ídem., AMOBLADOS DE SALON, SALA ESCRITORIO, DORMITORIOS de 1, 2 y 3 CUERPOS; HALL FUMOIR, etc., en diversos estilos; espejos biselados marcos dorados de gran tamaño, vitrinas, cortinajes, alfombrados de una pieza y de tiras.

Artículos de menaje en general, artículos sanitarios, tinas de fierro enlozado, calentadores a gas, leña y carbón; lavatorios de desagüe, bidets, excusados, lluvia niquelada, botiquines, etc.

Roperos guardarropas, peinadores, cómodas y veladores sueltos, catres de bronce y fierro con bronce, colchones de lana y crin, ropa de cama, divanes, servicios de lavatorio, útiles de toilette, etc., etc.

Sillas de montar, bicicletas para hombres y niñas, velocípedos, automóvil juguete, estufas a gas y parafina, medidores de gas, escaños para jardín, cocinas a gas y económicas, batería de cocina, mesones, estantes, mesas forro zinc, muebles para despensa, etc.

Escritorios para casas comerciales, grandes casilleros para archivadores, máquinas de escribir diversas marcas, etc., etc.

DEMAS A LA VISTA DESDE HOY

VICTOR ARAYA L.

VENTAJOSO REMATE

Por acuerdo de los herederos de don Joaquín Rodríguez Bravo, el 9 de Junio próximo, a las 5 P. M., se rematarán ante el Juez Compromisario don Abraham del Río, Agustinas 1330, la propiedad en la calle de Huérfanos 1372. Dicha propiedad consta de dos pisos independientes, grandes salones, extenso hall, parquet, decoraciones y árboles frutales. Minimum: 300,000 pesos, pagaderos reconociendo deuda Caja Hipotecaria, saldo mitad al contado y mitad a seis meses plazo interés del 8 por ciento.

Antecedentes en el estudio del Compromisario. Verla de 3 a 5.